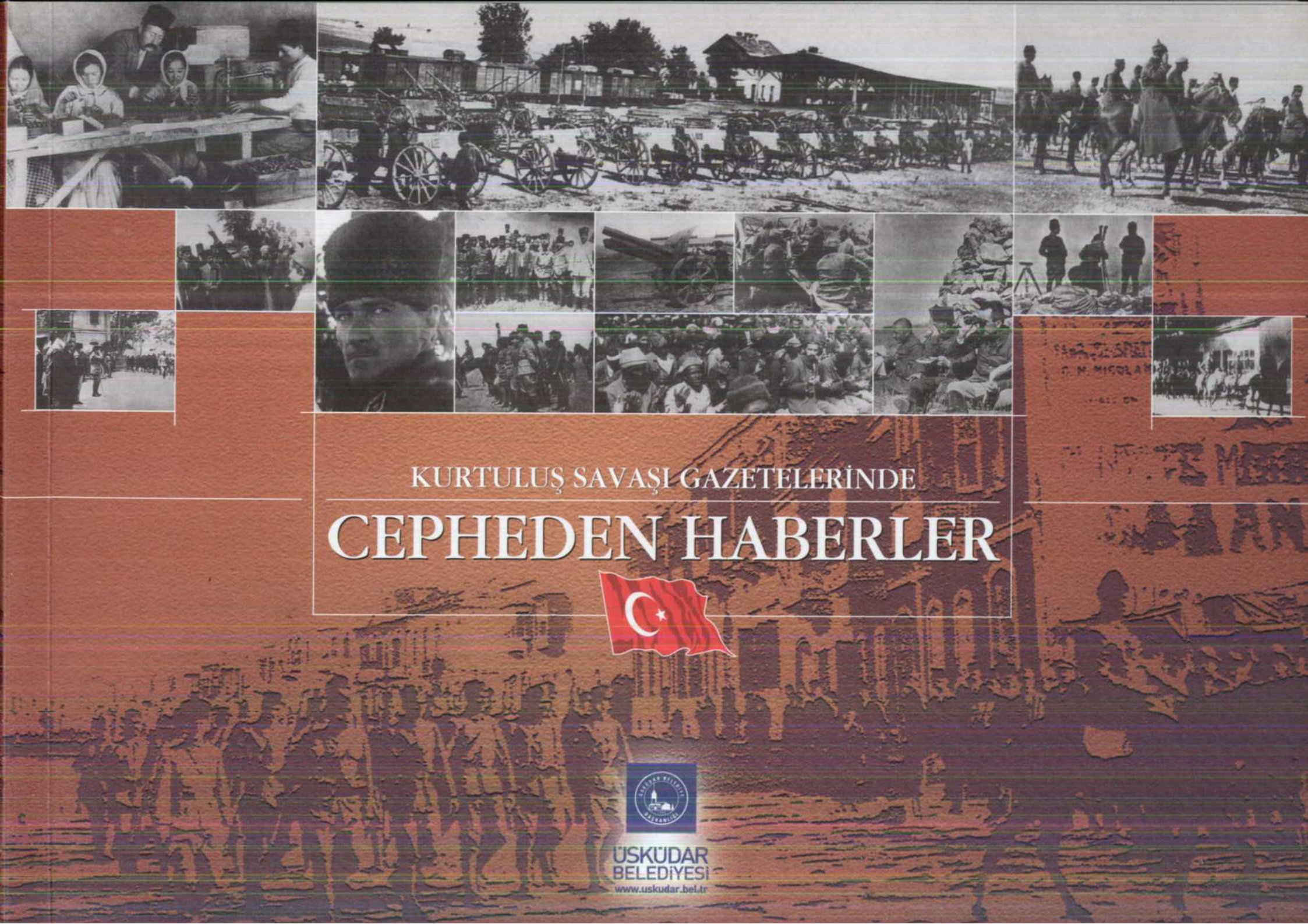

KURTULUŞ SAVAŞI GAZETELERİNDE

CEPHEDEN HABERLER

ÜSKÜDAR BELEDİYESİ
www.uskudar.bel.tr

KURTULUŞ SAVAŞI GAZETELERİNDE

CEPHEDEN HABERLER

"Hattı müdafaa yoktur, Sathı müdafaa vardır. O satıh bütün vatandır"

Mustafa Kemal Atatürk

ÜSKÜDAR BELEDİYESİ

www.uskudar.bel.tr

ÜSKÜDAR 2010

ÜSKÜDAR 2010'A HAZIRLANIYOR

HER 23 NİSAN YENİ BİR BAŞLANGIÇTIR

23 Nisan Ulusal Egemenlik ve Çocuk Bayramı, milli bayramlarımız içinde çok ayrı bir yere ve öneme sahiptir. Yeni Türk Cumhuriyeti'nin ilk adımı kabul edilen Türkiye Büyük Millet Meclisi, 23 Nisan 1920'de Mustafa Kemal Paşa önderliğinde kurulmuştur. Bir milletin yeniden kurtuluşunun destanını yazan milletimiz, Atatürk'ün gösterdiği muasır medeniyet hedefine kararlılıkla ilerlemektedir. Gazi Mustafa Kemal Atatürk tarafından yarının büyükleri çocuklarımıza armağan edilen 23 Nisan Ulusal Egemenlik ve Çocuk Bayramı'nı bu yıl, Kurtuluş Savaşı döneminde yayınlanan gazete haberlerinin yer aldığı bir sergiyle kutlamaya karar verdik.

Biliyoruz ki, tarihî bir dönemin en önemli tanıkları basındır. O yıllarda Milli mücadelenin zor şartlarında çıkan gazetelerimiz, bir yandan cepheden haberler verirken diğer yandan da halkın moralini yüksek tutmaya çalışıyorlardı. Zaten Atatürk, Milli Mücadele'nin daha başında basının önemini görerek bugünkü Anadolu Ajansı'nı kurdurmuş ve Anadolu'daki hareketin tüm Dünya'ya duyurulmasını hedeflemişti.

Milli Mücadele tarihimizde Üsküdar'ın yeri de önemlidir. Bin yıldır vatan kabul ettiği topraklarda hür ve bağımsız bir şekilde yaşama ideali için savaşan milletimiz, bu kararlılığını bütün Anadolu'da olduğu gibi, 20 Mayıs 1919'da Üsküdar ilçemizden de tüm Dünya'ya haykırmıştı.. Bu tarihte Üsküdar Doğancılar Parkı'nda düzenlenen, öncülüğünü ve ağırlığını kadınlarımızın üstlendiğini öğrendiğimiz büyük mitingde; "Vatan bir bütündür, bölünemez" mesajı veriliyordu.

Kurtuluş Savaşı sırasında başta Ankara olmak üzere İstanbul'da ve yurdun çeşitli yerlerinde çıkan gazeteler Milli Mücadele'ye destek olmuşlar ve Türk milletinin bağımsızlık hareketini tüm Dünya'ya duyurmuşlardır. Bu sergimizde, dönemin gazetelerindeki Kurtuluş Savaşı ve Büyük Millet Meclisi ile ilgili haberleri görme imkanı buluyoruz. Gazetelerimizin orijinal nüshalarının da yer aldığı bu serginin hazırlanmasında emeği geçen herkese sonsuz şükranlarımı sunuyor, nadir koleksiyonunu bizlerle paylaşan ve "Milli Mücadele Döneminde Cepheden Haberler" sergisinin gerçekleşmesini sağlayan Meclis Üyemiz Hüseyin Özdemir'e çok teşekkür ediyorum.

Milletimizin iradesinin tecelli ettiği Türkiye Büyük Millet Meclisi'nin kuruluşunun 87. yıldönümünde, Milli Mücadele'ye ait bu çok özel sergimizi sizlere sunmaktan duyduğum mutluluğu bir kez daha ifade eder, bu duygu ve düşüncelerle 23 Nisan Ulusal Egemenlik ve Çocuk Bayramı'nı kutlar, saygılarımı sunarım.

Mehmet ÇAKIR
Belediye Başkanı

VATANIMIZIN İSTİKLÂL VE TAMAMİSİ
KURTARILACAKTIR

Tasvir-i Efkâr

4 Kasım 1919, Salı

Mustafa Reşid Paşa İle Mülakat

İzmir'in tahliyesine dair henüz mâlumat yok. Konferansa davetimiz meselesi. Hükûmet vazifesini müdriktir. İşgal altındaki vilâyetlerdeki seçimler hakkında. Vatanımızın istiklâl ve tamamisi kurtarılacaktır.

Dün bir muharririmizi kabul eden Hariciye Nazırı Mustafa Reşid Paşa hazretleri aşağıdaki önemli beyanâtta bulunmuşlardır.

"İzmir'in tahliyesi hakkındaki rivayeti ben de Tan gazetesinde okudum. Buna dair mâlumatın gazete rivayetinden ibaret ise de ümidim her halde kuvvetlidir."

Konferansa Davet Meselesi

"Konferansta pekâlâ bilirsiniz ki mevzu bahis olacak mesele şark mesele-i azimesidir. Avrupa hükûmet-i muazzaması bu meseleyi bir an evvel hal ve tesviye için hüsn-i niyet ibraz etmektedirler. Buna rağmen bizim mukadderatımıza ait hususâtın müzakeresine henüz bazı teferruatın hallinden sonra başlanılmak pek muhtemeldir. Bu sebeple şu yakınlarda konferansa davetimizin ihsas edildiği hakkında deveran eden rivayeti henüz ta bimevsim telakki etmek lazımdır."

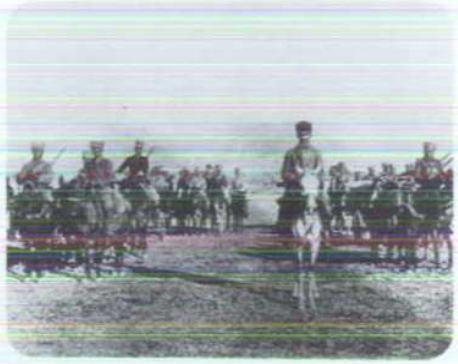

İZMİRİMİZ KURTULUŞUNU KONFERANSTAN BEKLİYOR

İzmir altı aydan beri o kadar elim bir halde ki artık onun kurtulduğunu görmek istiyor ve bunu kendisine müjdeleyecek konferans heyeti olduğu için, göz yaşlarını bir an için silerek ümidini Paris'e Fransa'ya doğru çevirmiş, kurtuluş kararını bekliyor.

İtilaf Devletlerinin meclisi, nihayet İzmir meselesiyle bir defa daha meşgul olmakta, kendisinden ilk haksızlığı tamir edecek kararlar çıkması beklenmektedir. İzmir altı aydan beri o kadar elim bir halde ki artık onun kurtulduğunu görmek istiyor ve bunu kendisine müjdeleyecek konferans heyeti olduğu için, göz yaşlarını bir an için silerek ümidini Paris'e Fransa'ya doğru çevirmiş, kurtuluş kararını bekliyor.

İzmir'imiz Mayıstan beri geçen altı ay zarfında neler çekti? Bunu mahallinde icra olunan tetkikattan sonra şâhit olan faciâ hakkında arkadaşlarıyla beraber tanzim ettiği raporu, sulh konferansına gönderen ve izah eden Fransız muhakkik General Bonost, Meclis-i Âlideki arkadaşlarına birkaç günden beri nakletmeye başlamıştır.

Tasvir-i Efkâr

12 Kasım 1919, Çarşamba

KAZIM PAŞA'NIN İSTİFASININ DOĞRU OLMADIĞI ANLAŞILMIŞTIR

Tasvir-i Efkâr

14 Kasım 1919, Cuma

١٥ نجی قول اردو قوماندانلغی

مرکزی ارضروم‌ده بولونان اون بشنجی قول اردو قوماندانی کاظم پاشانك استعفا ایلدیکی یازلمشدی . اخیراً حربیه نظارتندن اجرا ایتدیکمز تحقیقاته نظراً موی الیه‌ك استعفاسی حقنده‌کی خبرك طارلمری اولادیغی آکلاشلمشدر . کاظم پاشا ، ارضروم‌ده ایتاعاتلر تأسیسی ، فقرای خلقك مجاناً تداویسی کبی خصوصات خیریه‌ده شایان تقدیر بر فعالیت کوستر‌مکده وصحت عمومیه‌نك محافظه‌سی ایچون قول اردونك وسائط صحیه‌سندن اعظمی استفاده تأمین ایلمکده‌در .

کاظم پاشا

15'inci Kolordu Kumandanlığı

Merkezi Erzurum'da bulunan 15. Kolordu Kumandanı Kazım Paşa'nın istifa eylediği yazılmıştı. Daha sonra Harbiye Nezareti'nden icra ettiğimiz tahkikata nazaran Paşa'nın istifası hakkındaki haberin doğru olmadığı anlaşılmıştır. Kazım Paşa, Erzurum'da yetimhâneler tesisi, fakir halkın meccanen tedavisi gibi hayırlı işlerde taktire şâyan bir faaliyet göstermekte ve genel sağlık durumunun muhâfazası için, Kolordunun sıhhiye vasıtalarından azami istifade temin eylemektedir.

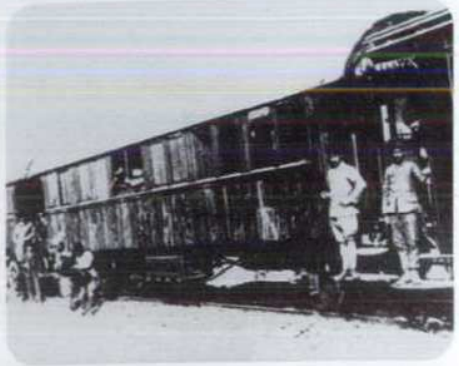

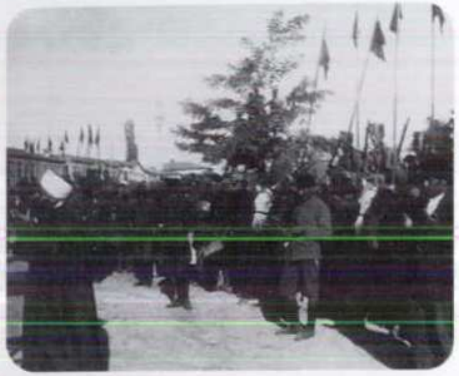

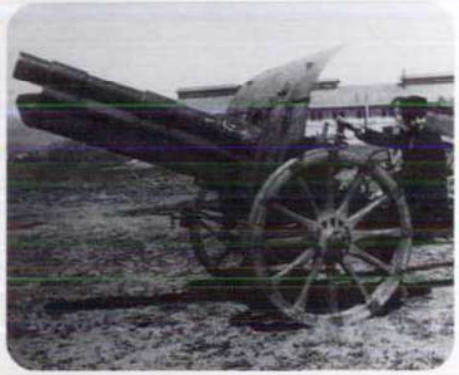

SULHUMUZ ERTELENİYOR MU?

بند یومی

صلحمز تأخیر می ایدیور ؟

دون کلن تلغراف ، شویله بر خبر کتیردی : (آمریقا وانکلیز هیئت مرخصلری ، نشرین ثانی نهایتنده پاریسدن انفکاک ایتمك تصورنده بولوندقلرینی بیلدیرمشلردر . بناءً علیه شو صره‌ده فرانسه‌نك مساعیسنه نهایت ویریله‌جکدر .)

بو خبرك ، صلحمزه تعلق عظیمی اولدیغی صریح وآشکاردر . صلح اونغرانسی ، بوکونلرده بولغارلره عقد ایدیله‌جك معاهده‌نامه‌یه عائد مسائلی اکمال ایدرك ، اوکا بر شکل قطعی ویرمك ، مجلس عالیده موضوع بحث ومذاکره اولان دیگر ایکنجی درجه‌دکی مسئله‌لری‌ده بر نتیجهٔ قطعیه‌یه اقتران ایتدیردکدن صوکره ، غیر معلوم بر مدت ایچون تعطیل مساعی ایله‌یه‌جك ، دیمکدر . نشرین ثانی نهایتنه‌قدر اولان زمان ظرفنده ، فرانسه‌لی آنجق الده بولونان ایشلری اکمال ایدیه‌جك ، یعنی ، یزم صلحمزه عائد خصوصاتك ، به غیر معین بر مدته تأخیر اولونه‌جغی آکلاشیلیور . بو تأخرك سببی نه اولابیلیر ؟ فرانسه‌لی ارکانه شیمدیه‌قدر مشغول اولدیغی مساعینك ایرتیسی تعب و تأخرك باعث یکانه‌سی عد ایدیله‌بیلیر . شبهه‌سز ، تأخر ضروری اولمدقجه اقرانیدر . تورکیا صلحه ویریله‌جك شکل قطعی حقنده ، انتخابی طبیعی اولان بورغرلنك دخل و تأثیری انکار ایدیله‌مه‌ییله ، بوکا سبب اولان خصوصاتی بحث ایتمکسزین باشقه جهتلرده آرامق لازمدر . صوك زمانلرده بو ادعایی تأیید ایدیه‌جك دلائل واحوال ایسه هیچ اکسیك اولامشدر . انکلتره باش وکیلی (لوئید جورج) نك یکیدن یکیدن متعاقب ایراد ایتدیکی مهم نطقلرنده تورکیایه عائد اولان انکلیز خطهٔ نظری تصریح ایدرکن قولانمدیغی لسان ، بوراده‌کی حقیقی آز چوق افشا وتفسیره مساعددر . انکلیز باش وکیلی ، غایت آچیق بر لسانله ، تورکیا واستانبول مسائلنك انکلتره ایچون حیاتی بر قیمت واهمیتی حائز اولدیغنی ، عصرلردن

Tasvir-i Efkâr

15 Kasım 1919, Cumartesi

Dün gelen telgraflar şöyle bir haber getirdi: "Amerika ve İngiliz delegeleri, Kasım sonunda Paris'ten ayrılmak tasavvurunda bulunduklarını bildirmişlerdir. Binaenaleyh şu sırada konferansın çalışmasına son verilecektir."

Bu haberin, sulhumuza taalluk olduğu sarih ve aşikardır. Sulh konferansı bu günlerde Bulgarlarla yapılacak muâhedenâmeye ait meseleyi ikmal ederek, ona son şeklini verecek, Melis-i Âlide mevzubahs ve müzakere olan diğer ikinci derecedeki meseleler de kati bir neticeye iktiran ettirdikten sonra, bilinmeyen bir müddet için çalışmasına son verecek demektir.

MİLLÎ HAKLARIMIZ KORUNMALIDIR!

Tasvir-i Efkâr

31 Aralık 1919, Çarşamba

Mukadderatımızın tâyininin yaklaşması üzerine milli haklarımızın muhâfaza edilmesi için, Anadolu'nun her tarafında muazzam tezahürat vuku bulmakta olduğunu dün yazmıştık. Bu gün de Elbistan'dan İstanbul'daki siyasilere çekilen telgrafın bir suretini aşağıda yayımlıyoruz:

اناطولیده تظاهرات

حقوق ملیه‌مز محافظه ایدللیدر

مقدراتمزك تعینی قرب اتمه‌سی اوزرینه حقوق ملیه‌مزك محافظه ایدلمه‌سی ایچون آناطولینك هر طرفنده معظم تظاهرات وطنپرورانه وقوع بولمقده اولدیغنی دون یازمشدق . بو کونده البستان‌دن استانبول ممثل سیاسیلره کشیده ایدیلن تلغرافنامه‌نك برصورتی بروجه زیر درج ایلیورز :

البستان ۲۹ کانون اول ۳۳۵ — عثمانلی ایمپراطورلغنك تعین مقدراتنه مأمور مجلس عالینك لوندره‌ده ایفای وظیفه‌یه ابتدار ایلمی مناسبتیله قفامز عناصر عثمانیه‌سندن مرکب بیکلرجه خلق فوق‌العاده هیجان وهیجان ایچنده بوکون عظیم بر متینغ عقد ایدرك مقررات آتیه‌نك وساطت اصلا . تاریخه حکومت متبوعه‌کزه تبلیغی طلب ایتمشلردر.

"Elbistan, Aralık 1919- Osmanlı İmparatorluğu'nun kaderinin tâyinine memur Meclis-i Âlinin Londra'da göreve başlaması münasebetiyle, kazamızda binlerce halk fevkalâde galeyan ve heyecan içinde bu gün azim bir miting düzenleyerek, gelecekteki kaderimizin hükûmete tebliğini talep etmişlerdir."

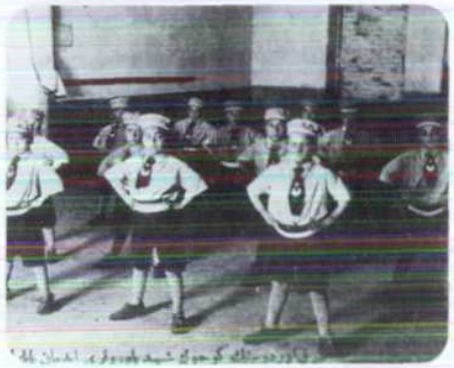

ANADOLU'DAKİ MİLLİ TEZAHÜRAT

Milli heyecan, sulhumuzun yaklaşmakta olduğu şu günlerde memleketin her tarafında ve bilhassa Anadolu'da azim ve hararetli tezahürler vâki olmaktadır.

اناطولیده کی تظاهرات ملیه

حیات وممات دقیقه‌لرنده هیجان وحرارتله تظاهر ایدن عصبیت ملیه

صلح زك تقرب ایتکده بولندیغی شو کونلرده ، مملکتك هر طرفنده و بالخاصه آناطولیده عظیم وحرارتلی تظاهرلر واقع اولمقده ، وملت ، حق واستقلالنی مدافعه وصیانت ایچون بوتون موجودیتی ایله بذل غیرت ایلمکده‌در . (کوکصون) دن آلدیغمز آتیده‌کی تلغرافده بوکا دلیلدر :

کوکصون ۱ کانون ثانی — معاهده نامه‌لر احکامنی احضار ایدجك اولان صلح کونفرانسك قریباً اجتماع ایدجکی استخبار قلنمقده‌در . بو میانده آیدین ، آطه ولایتلری ایله مرعش ، جناب واورفه لواءلرینك مادر وطنه قابل تفریق بر صورتده مربوط اولدقلری یین ایتك ووخصوصده کی حقوق ملیه‌مزك انکار ایدیلمه‌جکنی امید ایلمك ایستر ، بو حوالیده‌کی دین وملت قاردشلرینك معروض اولدقلری مشکلاته بر کك اول نهایت ویرلمسی تمنی ایلیورز . بوتون مملکت مقدس حقلری جان و مالیله مدافعه قرارنده متحددر .

ساماقلی قضاسی مدافعهٔ حقوق جمعی رئیس واعضالری اسامیسی

Hayat memat dakikalarında heyecan ve hararetle ortaya çıkan milli heyecan, sulhumuzun yaklaşmakta olduğu şu günlerde memleketin her tarafında ve bilhassa Anadolu'da azim ve hararetli tezahürler vâki olmaktadır. Millet hak ve istiklalini müdafaa için bütün mevcudiyeti ile gayret eylemektedir.

Tasvir-i Efkâr

3 Ocak 1920, Cumartesi

KURTULUŞ SAVAŞI GAZETELERİNDE
CEPHEDEN HABERLER

ÜSKÜDAR BELEDİYESİ

MİLLİ MECLİS BUGÜN ÖZEL MERASİMLE AÇILIYOR

Tasvir-i Efkâr

12 Ocak 1920, Pazartesi

Padişah'ın rahatsızlığından dolayı Milli Meclisi, vekâletle Sadrazam Paşa açacaktır. İstanbul'da kaç mebus var? Şimdiye kadar kaç mebus seçildi? İzmir mebusları...

Milli Meclis, bir seneyi geçkin aradan sonra bugün tekrar vazifeye başlıyor. İki seçim devresi arasında geçen bu müddet zarfında, memleketimizde bir çok hâdise ortaya çıktı. Saltanat makamı, tarihte misli görülmemiş bir kuşatmaya mâruz bulunduğu bu müddet zarfında, vazife ve hakkını bilir, milleti temsil eder bir Milli Meclis bu güne kadar büyük bir ihtiyaç olduğu aşikar bir katiyet ile anlaşıldı. Milleti temsil etmeyen, bilakis gayr-i milli ve ihânetkar siyasetleriyle acz ve cehâletleriyle milletin felaketlerini büsbütün arttıran bazı hükûmet ricâli, keyfi bir şekilde hükûmet icraatına kalkıştılar ve nihayet memlekette dâhilen buhranlar ve karışıklıklar husule getirdiler. Haricen de -millete dayanmayan her kuvvet gibi- emniyeti temin edemediler. O günlerde milli meclis mevcut bulunsaydı elbette buhranlar, sarsıntılar vukua gelmez, zaten yorgun olan millet ve memleket büsbütün mecalsiz ve bitab düşmezdi. Bugün açılacak olan milli meclise iki mühim vazife tevcih etmektedir. Biri, hâiz oldukları milli vekâletle Hükûmeti takviye ederek icra kuvvetine zahir ve muayyen olmak, diğeri de sulh meselesinde milli birliği temsil eylemek.

Yeni meclise bu milli vazifelerinde muvaffakiyet ihsan buyurmasını Cenâb-ı Hak'tan temenni ederiz.

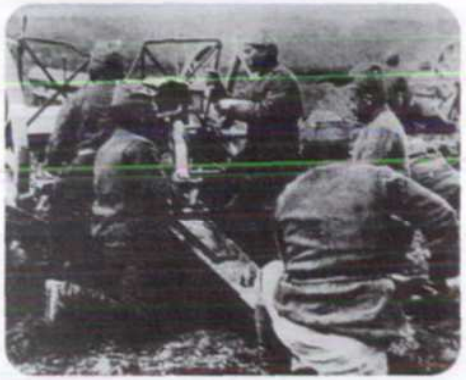

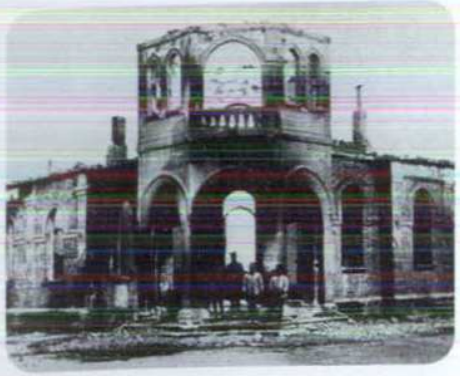

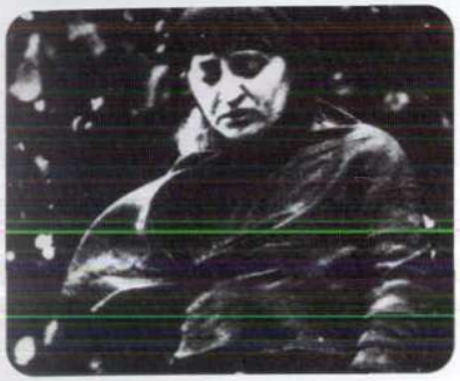

Milli Haklarımızı Müdafaaya Azmettik
MÜDAFAA EDECEĞİZ!

Sultan Ahmet Meydanı, dün büyük bir milli galeyana şâhit oldu. Kadın-erkek yüz bini mütecâviz Müslüman İstanbullu, memleketi müdafaa kararını ittihaz ettiler, hak ve adalet istediler.

Dün İstanbul halkı, ak sakallılardan masumlarına kadar işini gücünü terk ederek Sultan Ahmet Meydanına koşturdu. Daha saat ondan itibaren

Alemdar Caddesiyle Divanyolu ve civardaki sokaklar Sultan Ahmet Meydanına doğru koşan kadın-çocuk, genç-ihtiyar bütün halkın husule getirdiği izdiham ile kaynaşıyordu.

Miting Tertibatı

Konuşmacıların kürsüsü Ayasofya Hamamının önüne konulmuş. Osmanlı bayraklarıyla süslenmişti. Kürsünün karşısında polis müdürü ile zabıta memurları, İtilaf zabıtası müdürleri yer almışlardı.

Tasvir-i Efkâr

14 Ocak 1920, Çarşamba

KURTULUŞ SAVAŞI GAZETELERİNDE
CEPHEDEN HABERLER

Kahraman Ordumuzun Silahlarını Takdis Etmeliyiz

YUNAN HEZİMETİ

Vakit

2 Nisan 1921, Cumartesi

"Yunan Sürüleri Kendilerini Kırdırmaktan Başka Hiç Bir Neticeye Vasıl Olamadılar."

Anadolu Ajansı'nın 30 Mart'ta Ankara'dan vâki olan tebligatı düşman taarruzunun kati surette muvaffakiyetle neticelendiğinden şüpheye mahal bırakmamaktadır.

Bozguna uğrayarak Bursa'ya doğru kaçan Yunan askeri yollarda köylüler tarafından kısım kısım esir edilmektedirler. Merkez kollarıyla sağ cenahlarının birleşmesine meydan verilmemiştir.

Yunan Hezimeti

İnönü civarında Yunan ordusunun ikinci hezimeti artık kati bir şekil almış addolunabilir. Çünkü Yunan umumi karargâhı her gün birer tebliğ neşretmekte olmasına rağmen, hakikatte 29 Mart tarihinden beri sükut etmektedir. 30 Mart tarihli Yunan resmisî tebliği hemen hemen 29 Mart tarihli tebliğin aynı idi. Matbuata dün verilen 1 Nisan tarihli Yunan resmî tebliği ise Kuva-yi Milliyenin muzafferiyetini gösteren Anadolu tebliğlerini tekzib ettiği halde o günkü askerî vaziyet hakkında tek harf yazmamıştır.

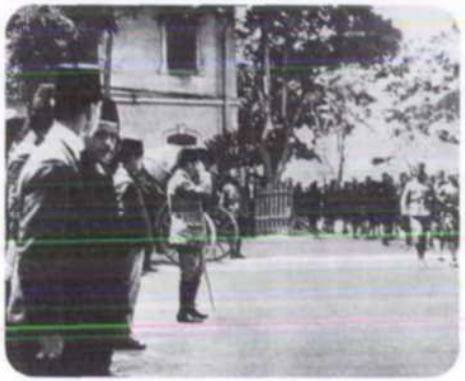

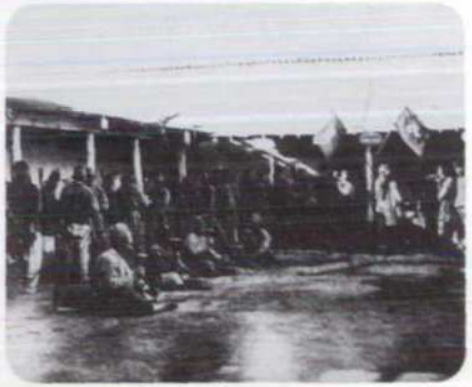

ANADOLU'DA UMUMİ SEFERBERLİK İLÂNI

İzmit ve Uşak Cephelerinde Harp Vaziyeti

Ordumuz güney cephesinde düşmanı tazyike devam ediyor. İzmit cephesinde Kuva-yi Milliye bugün Bahçeçik'i kuşatmıştır.

Uşak cephesinde, arazinin genişliği hasebiyle kuvvetlerimiz bir çevirme hareketi yapıyor. İzmit tarafında halk heyecan ve telaş içindedir.

Yeni seferberliğin, 70.000 kişilik yeni bir ordu vereceği tahmin ediliyor.

Kuva-i Milliye Takviye Birlik Alınıyor

Bir Ermeni gazetesi, Bursa cephesine 20.000 Türk ihtiyatının geldiğini söylüyor.

Akşam

12 Nisan 1921, Salı

ÜSKÜDAR BELEDİYESİ

TÜRK'ÜN ŞANLI ZAFERİ BÜYÜK HARFLERLE İLAN EDİLMEKTE

İleri

18 Nisan 1921, Pazartesi

Anadolu'nun Gittikçe Büyüyen Kuvveti Karşısında Yunan

Düşman acaba tamamıyla ihâta edilmekten kurtulabilecek mi? Papulas, büyük Dumlupınar harbinin neticesini meskut geçmeye başladı. Afyonkarahisar'daki tuzaktan Yunanlılar ne derecede haberdar idiler? Konya'ya gidiyoruz zannındalar iken Yunan harp maksadı ve hezimeti.

Anadolu ordularının son zaferi Avrupa'ya tamamıyla aksetmeden mühim neticeler görmeye başladık. Son posta ile gelen Fransız gazeteleri yalnız İnönü zaferine ait bazı tafsilatı muhtevi bulunmakla beraber Türkün bu şanlı zaferini büyük harflerle ilân etmekte ve Yunan çarpıtmalarını istihza ile karşılamakta hiç tereddüt göstermemişlerdir.

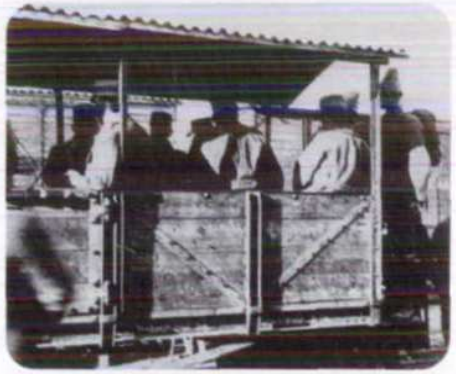

ANADOLU'DA HERKES SİLAH BAŞINA

*** Yedi Gün, Yedi Gece Söke Söke...**

İnönü muhârebelerini gözüyle gören bir zatın verdiği tafsilat.

Eskişehir önündeki muhârebeler, İstanbul'da tasavvur edildiğinden daha şiddetli ve kanlı olmuştur. Sokak muhârebeleri. Yunan topçusunun beceriksizliği. Barut dumanları dağıldıktan sonra muhârebe meydanı.

Son Anadolu muhârebelerini gözüyle görmüş ve Bilecik'ten Bolu ve Araklı yoluyla şehrimize gelmiş olan bir zat, Rovay gazetesine savaş hakkında bilgiler vermiştir.

*** Yeni Taarruz İçin Yunanistan'da İstihbarat**

Yeni harp planını Kral kayıtsız şartsız kabul ediyor.

Yeni darbeyi yakında indirecekler ve gâlibiyeti de derhal temin edeceklermiş.

*** Anadolu Yeni Taarruza Karşı Kati Surette Mukavemet İçin Gerekli Tedbirleri Almıştır.**

Yeni taarruza karşı Anadolu'nun müdafaa planlarını Eskişehir'de toplanacak bir Yüksek Askeri Mecliste tanzim ediyor.

*** Bulgar Hudutlarından Şüphe Etmeye Başladılar**

Sofya'daki Yunan Maslahatgüzarının Hariciye Nezareti'ne gönderdiği rapor.

*** Anadolu'da Herkes Silah Başına**

Yunan hatlarının önüne Kilikya ve Kafkasya'dan gelen kuvvetler.

Kuva-yi Milliye İzmir ve Bursa havalisinde büyük faaliyetler göstermektedir.

Akşam

20 Nisan 1921, Pazartesi

ÜSKÜDAR BELEDİYESİ

YUNAN HEZİMETİ SİYASİ CEPHEDE DE BAŞLADI

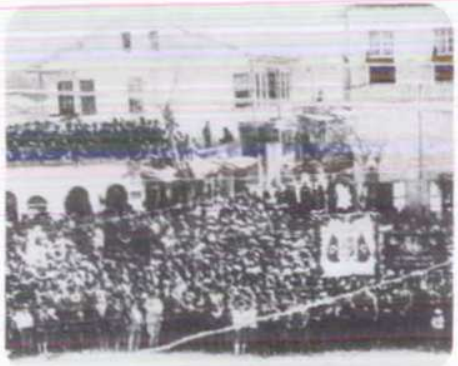

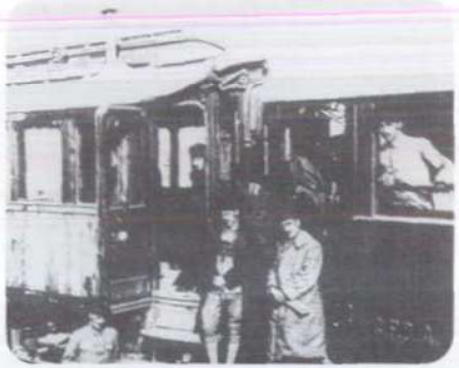

Akşam

27 Nisan 1921, Çarşamba

Gonaris: "Sulh Olursa Hayret Etmeyiniz" Diyor.

Gonaris, Yunan millî meclisinin nihayi zafere kadar harp kararı vermiş olmasına rağmen Atina ile Ankara arasında bir uzlaşma husule gelmesine hayret edilmemesini söylüyor.

Yunan Başvekili, İtilaf devletlerinin, harbi mümkün olduğu kadar kısaltmaya şiddetle azmetmiş olduğunu ve gelecekteki askerî harekâtın bir konferansın toplanmasını zaruri kıldığını söylüyor.

* Askerî Mütehassıslar Taarruzu Mümkün Görüyorlar

İki tarafın bugünkü askerî vaziyetlerine genel bir bakış.

Ordumuzun taarruz herekâtına geçtiği kesinlik kazandığı taktirde insan ve malzeme zâyiatının nisbeten az olduğuna ve kolaylıkla telafisinin mümkün bulunduğuna hükmetmekte isabet olur.

HARP MECLİSİ TOPLANARAK YENİ TAARRUZU KARARLAŞTIRDI

İleri

6 Mayıs 1921, Cuma

Kuvayı Milliyenin Yeni Taarruzu Hazırlanıyor

Yunanlılar Arnavutluk'ta, Trakya'da, Anadolu'da Ateş Altına Alınıyor.

Mustafa Kemal ve Fevzi Paşalar

Kütahya'da bir harp meclisi toplanarak yeni taarruzu kararlaştırmışlardır.

Mustafa Kemal Paşa, refakatinde Fevzi Paşa ve erkan-ı harp zâbitleri bulundu halde geçen Pazar günü Yunan cephesine ulaşmış etmiş ve oradan Afyonkarahisar'a geçerek muhârebe hatlarını teftiş ettikten sonra Kütahya'ya gitmişler ve orada bir harp meclisi toplamıştır. En ziyade dikkat çeken eksiklerin giderilmesine göre Rumî Nisanın son günlerine doğru Kuva-yi Milliye'nin taarruz harekâtını icra edebilecektir. Kütahya harp meclisi, taarruzun vuku bulacağı gün ve mevazii tâyin etmiştir.

DÜŞMANLA ÇARPIŞMA

Akşam

13 Temmuz 1921, Çarşamba

İsmet Paşa Diyor ki:

"Türk ordusu şimdiye kadar kendisine tevdi olunan vazifenin ehemmiyet ve kutsiyetini bu derece hissetmemiştir."

*** Yunanlılar Nihayet Umumi Taarruzun Başladığını İlân Ettiler**

Kuva-yi Milliyenin yine eski plana göre hiç zayiat vermeyerek Yunanlıları müstahkem mevzilerine doğru çekmekte olduğu anlaşılıyor.

Yunanlılar kati muharebenin Kütahya önünde vuku bulacağı kanaatindedirler. Bizim askerî çevremizin kanaatine göre, yeni harekâtın neticesini İkinci İnönü Harbi müddetinin birkaç misli fazla zaman sonra anlayacağız.

*** 11 Temmuz Tarihli Anadolu Tebliği**

İleri kıtatımız düşmanla çarpışma ve teması muhâfaza ediyor.

Kahraman akıncılarımız Menderes mıntıkasıyla Aydın arasında yetmiş metrelik bir demiryolu köprüsüyle diğer üç köprüyü havaya uçurdular.

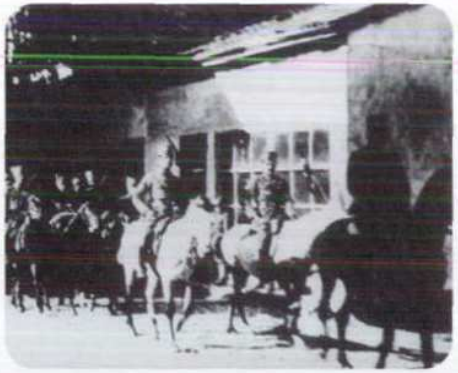

ANADOLU'DA ELİ SİLAH TUTAN HERKES

ASKERE KOŞUYOR

Kuva-yi Milliye Yunanlıları Bilecik Önünde Durmaya Mecbur Etti

Yunan tebligâtı, Kuva-yi Milliyenin Bilecik'in geçitlerinde tutunduğunu ve mütemâdiyen yardımcı kuvvet topladığını bildirmektedir.

Taarruz harekâtı Bilecik'te Kuva-yi Milliyenin şiddetli mukavemeti üzerine asıl bu cephede tezahür etmiştir. Yunanlılar Kuva-yi Milliyenin çekildiği yerlerde Müslüman ahalinin de yerlerini ve yurtlarını terk ettiğini tastik etmektedir.

Anadolu'da eli silah tutanlar grup grup asker alma şubelerine koşuyorlar. Yunanlıların Pazarköy batısındaki harekâtının da durdurulmuş olduğu anlaşılıyor.

Akşam

14 Temmuz 1921, Perşembe

ÜSKÜDAR BELEDİYESİ

DÜŞMAN KUVVETLERİ ÇEKİLMEYE MECBUR EDİLMİŞTİR

Tevhid-i Efkâr

21 Temmuz 1921, Perşembe

* Eskişehir Muharebesi Arefesinde

Kütahya'dan sonra Yunanlılar Eskişehir'e taarruz edecek gibi görünüyorlar. O halde mühim muhârebelerin Eskişehir civarında cereyan etmesi muhtemeldir.

Resmî olduğu söylenilen bir habere göre Kütahya'dan kuzeye doğru ilerleyen düşman kuvvetleri, karşı saldırımızla çekilmeye mecbur edilmiştir.

* Hareket Üslerinden Çok Uzaklaştılar

Başlarına bir şey gelmemek kâbil değildir!

Yunanlılar Uşak ve Dumlupınar'daki hareket üslerinden ne kadar uzaklaştılar?

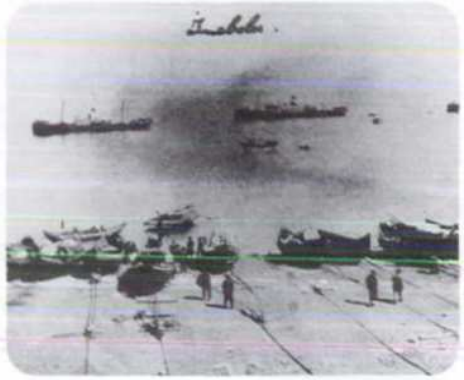

YUNANLILAR FENA VAZİYETTELER

*** Yunanlılar Sakarya'da Fena Bir Vaziyette Olduklarını İtirafa Başladılar.**

Harp muhâbirleri Yunan ordusunun susuz olduğundan ve müdâfaamızın pek şiddetli olduğundan bahsediyorlar.

Rumca gazetelerin aldığı bu telgrafnâme Yunan ordusunun Sakarya önündeki vaziyetini göstermesi itibariyle pek dikkat çekicidir.

*** Gönüllü Hücumu**

Avrupa gazetelerinin haberleri: İnteransijan gazetesi şimdiye kadar milli orduya kaydolan gönüllü miktarının 20.000'i geçtiğini söylüyor.

روجه غزته‌لرك دونكى مسخره‌لقلرى

ΤΑΧΥΔΡΟΜΟΣ

ΚΥΚΛΩΣΙΣ 4000 ΤΟΥΡΚΩΝ ΚΑΙ 170 ΑΞΙΩΜΑΤΙΚΩΝ

*** Rumca Gazetelerin Dünki Maskaralıkları**

Akşam

24 Ağustos 1921, Çarşamba

TAXYΔΡΟΜΟΣ

YUNAN ORDUSUNU FECİ BİR SON BEKLİYOR

Akşam

28 Ağustos 1921, Pazar

Düşmanın sağ cenah fırkaları kuşatılmak üzeredir. Beylikköprü karşısındaki Yunan merkez kıtasının geri kaçış yolu kesiliyor.

Kocaeli'nde Eskişehir'e doğru süratle ilerleyen Nureddin Paşa ordusu, Yunan kuva-yi milliyesini iki ateş arasında bırakacaktır.

* Yunan Ordusu Son Derece Müşkil Bir Vaziyettedir.

Londra, 27 Ağustos - Anadolu'dan alınan son haberler. Yunan ordusunun son derece müşkil bir vaziyette bulunduğunu bildiriyorlar.

* İstanbul'da Sevinç

Zafer haberleri nasıl karşılandı?

İstanbul'un dünki hâli. Gazete idarehaneleri karşında hücum. Rumlar ve Rumca gazeteler...

Evvelki akşamdan beri Sakarya Meydan Muhârebesinin lehimize neticelendiği hakkında İzmit ve Karadeniz'den motor ve kayıklar ilk müjdeleri getirmeye başlamışlardır. Dün öğleye doğru zafer haberleri resmî tebliğlerle doğrulandı. Muhtelif kaynaklardan gelen ve birbirini tamamlar mahiyette olan bir çok haberler, Yunan ordusunun Sakarya'daki merkezimize karşı giriştiği taarruzun yirmi saat devam eden uzun ve şiddetli bir harp neticesinde tam olarak kırıldığını ve sol cenahımıza karşı bir kuşatma hareketine girişen üç Yunan fırkasının, teşebbüsleri akim bıraktırılarak tehlikeli bir vaziyete düşürdüklerini teyid etmekte idiler. Bu haberler duyulur-duyulmaz İstanbul bir an içinde sevinç ve heyecandan çalkalandı. Gelen havadislerin doğruluğu anlaşılınca bir kaç gündür gülmeyen çehrelerde sevinç tebessümleri belirdi.

DÜŞMAN ASKERİ
CEPHEDEN KITA HALİNDE KAÇIYOR!

Akşam
12 Eylül 1921, Pazartesi

* Vaziyet-i Harbiye

Merkezde taarruzumuz muvaffakiyetle devam ve inkişâf etmektedir.

Son dakikada 11 Eylül harp vaziyeti hakkında aldığımız mâlumata göre, merkezde taarruzumuz başarıyla gelişme görsterdiği gibi, diğer nokta ve cenahlarda da muhârebeler devam etmektedir.

* Yunanlılar'ın Zâyiatı Tahminden Daha Fazladır

Düşman Askeri Cepheden Kıta Halinde Kaçıyor!

Ecnebi kaynaklarından aldığımız mâlumata göre, Yunan zâyiatı tahminlerden fazladır. Yunanlılar yardımcı kuvvetler sevk etmekle beraber, katiyen bu zayiatlarının kısmen bile olsun saflarında vücuda getirdikleri boşlukları doluramamaktadırlar.

* Son Muhârebelerden 1.300 Ölü Daha Nakletmişler

Dün yalnız bir vapurla 2.000 ölü naklettiklerini söyleyen Yunan gazeteleri, bugün başka bir vapurla 1.300 ölü daha naklettiklerini yazıyorlar.

Yunanların Sağ Cenahlarını
KURTARMA GAYRETLERİ

Akşam

13 Eylül 1921, Salı

Anadolu Ajansı da 11 tarihli resmî tebliğdeki muzafferiyetleri müjdeliyor.

Ankarak, 11-12 Eylül [Acildir] - Cepheden bugün aldığımız mevsuk mâlumata nazaran vaziyet-i harbiye ber vech-i âtidir:

Ordumuz şiddetli taarruzlarıyla düşmanın sağ cenah mevâziini işgal eylemiştir. Düşmanın bu ricati setr ve sıkışıp kalan kıtatını himaye maksadıyle Beyin Köprüsündeki mukâbil taarruzu azim telefât ile tard ve tevkif olunmuştur."

* Papulos, Ordumuzun Umumi Taarruz Yapabileceği Kanaatinde Değil

Milli orduyu kuşatmakla görevli sağ cenah, şimdi milli ordunun kendini çevirmesinden kurtulmaya çalışıyor.

Yunanlıların beklemedikleri bir darbe. Yunan kaynaklarından gelen malumat. Papulos'un sürtatle çekilme emri. Yunan sağ cenahı kurtulabilecek mi? Askeri kesimimizdeki kanaat. Sağ cenahlarındaki bütün harp mühimmâtı elimize geçecek. Kurtulsalar bile azim zâyiat verecekler.

* Papulos'un İtirafnâmesi

Son resmî tebliğimiz, düşmanın ricate başladığını haber verdiği gün, Beyoğlu'ndaki Yunan askerî heyeti gazetelere Papulos imzalı iki sütun bir harp raporu neşr ettirdi. Şimdiye kadar böyle uzun raporlar neşr etmek hiç âdet değil iken, hatta Papulos kısa resmî tebliğ yazmak hususunda bile pek çekingen davranırken, birden bire gazetelerin iki sütununu doldurması pek garip bir şeydir.

SAKARYA MEYDAN MUHAREBESİ ZAFERLE NİHAYET BULMUŞTUR

Cenabı Hakka Hamd Olsun

Kahraman milli ordumuz düşmanı tamamıyla tarumar etti. Düşman bütün cephede bozgun halinde, silahlarını atarak, yaralılarını terk ederek kaçıyor!

12 Eylül Tarihli Resmî Tebliğimiz

Yirmi bir günden beri devam eden Sakarya Meydan Muharebesi ordumuzun tam bir zaferiyle sonuçlanmıştır.

12 Tarihli resmî tebliğ: "Birkaç günden beri devam eden mukâbil taaruzlarımızla Sakarya mıntıkasındaki düşman ordusu binlerce maktul verdirilerek tamamıyla mâlup edilmiş ve tayyarelerimizin dahi iştirakiyle her taraftan icrâ edilen bir takip neticesinde muhârebe meydanında ve ricat yolları üzerinde birçok eslaha, eşya, malzeme-i harbiye ve otomobil terk ederek ve hatta yaralılarını taşımaya vakit bulamayarak perişan bir surette çekilmeye başlamıştır. Yalnız bu ricati himaye için, Beyinköprü şarkında terk ettiği takriben iki fırkalık bir kuvveti bugün dahi mevâkiini muhâfaza etmek istemiş ise de kıtatımızın şedit taarruzlarıyla bu düşman kuvvetleri de tabiaten pek kuvvetli olan mevâiinden tard edilmiş ve bu suretle 21 gün devam eden Sakarya Meydan Muhârebesi ordumuzun tam bir zaferiyle nihâyet bulmuştur."

Akşam

14 Eylül 1921, Çarşamba

KURTULUŞ SAVAŞI GAZETELERİNDE
CEPHEDEN HABERLER

ANADOLU'DA GENEL SEFERBERLİK

Tercüman-ı Hakikat
16 Eylül 1921, Cuma

ترجمان حقیقت

Mustafa Kemal Paşa Hazretlerinin Sakarya'da Kazandığımız Büyük Zafer Münasebetiyle Beyannâmeleri

"Ordumuzun mukabil taarruza geçmesi üzerine yüzgeri etmek suretiyle kahraman Türk askerinin süngüleri önünden kurtulmak isteyen düşman ordusuna esna-yı ricatında aman verdirilmemiş ve mühim kuvvetleri Sakarya şarkında imha edilmiştir."

Canımızı, namusumuzu almak üzere gelen düşman askerlerinin, esir düştükleri zaman âlicenap askerlerimizden ilk olarak bir parça ekmek istemeleri manzarası, marur düşmanlarımızın akibetini gösteren ibretli bir levhadır.

14-15 Eylül 37 nısfüleylden itibaren bugün Anadolu'da umum seferberlik ilân edilmiştir. Mâlup düşmanı Anadolu içerisinden en son neferine varıncaya kadar imhâ için ilân edilen seferberlikte istihdaf edilen gayeye vâsıl oluncaya kadar lüzum hâsıl oldukça silah altında bulunan sınıflardan maada esnan erbabı taht-ı silaha celb olunacaktır. Taht-ı silaha celb edilecek sınıfları Müdafaa-i Milliye Vekaleti tayin ve icab eden makamata tebliğ edecektir. Bilumum vekâletlere, ordu, müstakil kolordu, mıntıka kumandanlıklarına tebliğ edilmiştir.

Türkiye Büyük Millet Meclisi Reisi
BAŞKUMANDAN MUSTAFA KEMAL

MUSTAFA KEMAL PAŞA:
DÜŞMANI İMHA İÇİN
HERKES SİLAH ALTINA

Büyük Sakarya Zaferi Üzerine Mustafa Kemal Paşa'nın Millete Hitaben Neşrettiği Beyannâme

"Ordumuzun mukâbil taarruza geçmesi üzerine yüzgeri etmek suretiyle kahraman Türk askerinin süngülerinden kurtulmak isteyen düşman ordusuna esna-yı ricatında aman verilmemiş ve mühim kuvvetleri Sakarya'nın şarkında imhâ edilmiştir."

*** Mustafa Kemal Paşa Düşmanı İmha İçin Bütün Milleti Silâh Altına Çağırıyor.**

Akşam

16 Eylül 1921, Cuma

KURTULUŞ SAVAŞI GAZETELERİNDE
CEPHEDEN HABERLER

TAARRUZ HAZIRLIKLARINA DEVAM

Tevhid-i Efkar

20 Ekim 1921, Perşembe

Ordumuz Taarruz Hazırlıklarına Devam ediyor

Her iki cephede devam eden sükunet geçicidir. Gerilerde ordumuz taarruza, düşman da çekilmeye hazırlanıyor.

*** 18 Tarihli Resmî Tebliğ**

Eskişehir mıntıkasında: Aralıklı ve karşılıklı piyade atışı yapılmıştır. Afyonkarahisar mıntıkasında: Keşif çarpışmaları olmuştur.

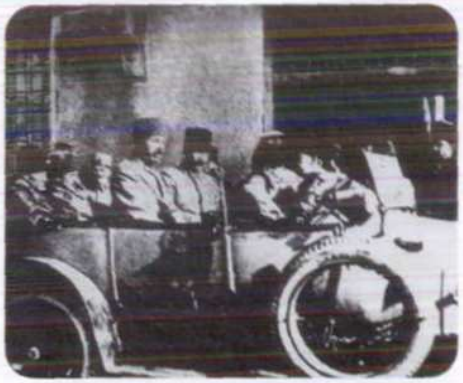

SAKARYA ZAFERİ

Anadolu İstiklâl Mücâhedesinin Uluviyyeti Hatırasını Teyid Edecek Âbide, Sakarya Kıyılarına Lâyıktır.

Anadolu'yu esaret ve işgâle uğratmek isteyen düşmana karşı, Türk vatanının hüriyeti ve Türk milletinin istiklâli nâmına giriştiğimiz mücâhade Sakarya muzafferiyeti ile yeni bir yola girdi.

Akşam

3 Eylül 1921, Salı

ÜSKÜDAR BELEDİYESİ

ANADOLU TAHLİYE EDİLMEDİKÇE

KATİYEN SULH YOK

Tevhid-i Efkar

5 Kasım 1921, Cumartesi

Mustafa Kemal Paşa, Anadolu toprağının düşmandan temizlenmesi için her türlü tedbirin alınmış olunduğunu söylüyor.

*** 3 Kasım Tarihli Resmî Tebliğimiz**

Düşman askerleri siperlerinde birbirleriyle vuruşuyorlar.

Afyonkarahisar mıntıkasında: Düşman askerlerinin gece yarısında siperlerinde bir saat kadar telaşla piyade ve bomba atışı yaptıkları işitilmiştir.

Menderes mıntıkasında: Bir düşman müfrezesiyle keşif kolumuz arasında çatışma olmuştur.

SÜVARİLERİMİZ DÜŞMAN GERİLERİNDE TAHRİBAT YAPTILAR

Anadolu Tahliye Edilmedikçe Sulh Mümkün Değil

Mustafa Kemal Paşa, Anadolu harbinin ancak şiddetli ve devamlı bir askerî harekât ile son bulabileceğini ve askerlerin vazifelerini hakkıyla yerine getireceklerini söylüyor.

*Süvarilerimiz Düşman Gerilerinde Tahribat Yaptılar

*Yunanistan Mütareke Manevrasından Haberi Yok

Yunanistan'ın, mütareke akdine tâlib olacağı hakkındaki haberlerin bir düşman manevrasından başkla bir şey olmadığı muhakkaktır.

Tevhid-i Efkar

8 Kasım 1921, Salı

Biz Yalnız HAYAT ve İSTİKLAL İSTEYEN BİR MİLLETİZ

Tevhid-i Efkâr

4 Aralık 1921, Pazar

"Biz Yalnız Hayat ve İstiklâl İsteyen Bir Milletiz"

Büyük Millet Meclisi Reisi Mustafa Kemal Paşa'nın Mühim Bir Nutku

İcara Vekillerinin vazife ve mesuliyetleri hakkındaki müzakereler esnasında Büyük Millet Meclisi Reisi Mustafa Kemal Paşa, Meclis'te iki saat süren pek mühim beyanatta bulunmuş ve bu nutku, mebuslar tarafından şiddetli sürekli alkışlarla karşılanmıştır.

ANADOLU İSTANBUL HALKINA
MÜTEŞEKKİRDİR

آناطولی، استانبول خلقنه متشکردر

آنقره‌ده غزته‌جی آرقداشلر شرفنه ویریلن ضیافتده حمدالله صبحی بك، آناطولینك، استانبول خلقنه ومطبوعاتنه قارشی بسله‌دیکی حسیات محبت وتشکره ترجمان اولیور

آنقره، ۹ کانون اول (مخابر مخصوصمزدن) — آنقره‌یه مواصلت ایدن غزته‌جی آرقداشلرمز احمدامین وجلال نوری بکلر شرفنه آنقره مطبوعات ارکانی طرفندن ویریله‌جکنی اولیه بیلدیردیکم چای ضیافتی یوکون (یعنی اولکی کون) کتیده ایدلمشدر. ضیافت پك مکمل وصمیمی اولمش، آنقره‌نك بوتون مطبوعات منسوبینی ایله بوتون ملت مجلسی رئیسی وکیل عدنان، داخلیه وکیل فتحی، نافعه وکیل رؤف، معارف وکیل سابق حمدالله صبحی وادرنه مبعوثی شرف بکلرده ضیافتده حاضر بولونمشلردر. بووسیله ایله، ضیافتدن سوکره تورکیا مطبوعات جمعیتنك اساساتی قورولمش ونظامنامه‌سنی احضاره جلال نوری، شرف، یونس نادی واحمد امین بکلرله بنده نزدن مرکب بر هیئت مأمور ایدلمشدر.

حمدالله صبحی بك، استانبولك واستانبول مطبوعاتنك مجاهدهٔ ملیه‌یه وقوع بولان خدمتدن باحث مؤثر بر نطق ایراد ایدرك

بوتون آناطولینك، مشترك غایه اوغورنده مجاهده ومجادله ایدن استانبولك تورك ومسلمان خلقنه قارشی محبت وتشکرله متحسس بولوندیغنی بیان ایتمشدر. ضیا

Anadolu İstanbul Halkına Müteşekkirdir

Ankara'da gazeteci arkadaşlar şerefine verilen ziyafette Hamdullah Suphi Bey, Anadolu'nun, İstanbul halkına ve matbuatına karşı beslediği muhabbet hissine ve teşekküre tercüman oluyor.

Tevhid-i Efkâr

11 Aralık 1921, Pazar

DÜŞMAN ÇEKİLMEK ZORUNDA KALMIŞTIR

Tevhid-i Efkar

19 Ocak 1922, Perşembe

16 ve 17 Tarihli Resmî Tebliğimiz

Kocaeli mıntıkasında: Keşif çatışmaları olmaktadır. Piyade ve topçudan oluşan bir düşman kuvveti, çekilmeye zorlanmış ve düşmandan bazı eşya ele geçirilmiştir.

Eskişehir ve Afyonkarahisar mıntıkarında: Bazı düşman kıtalarının harekâtı gözlenmiştir.

* Yeni Müdafaa-i Milliye Vekilimizin Beyânatı

Kazım Paşa diyor ki: "Ordumuz yakında vazife-i hakikiyesini ifaya kâdir olduğunu ispat edecektir."

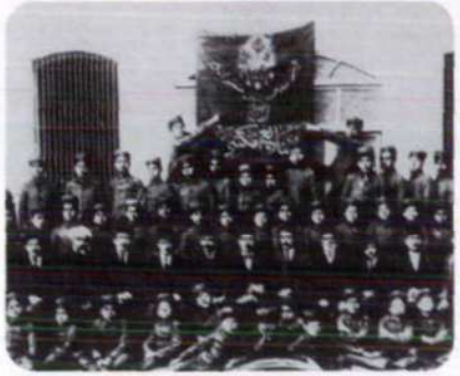

MÜZAKERELER BAŞARISIZ OLURSA ORDUMUZ DERHAL TAARRUZA GEÇECEKTİR

Tevhid-i Efkar

29 Ocak 1922, Pazar

27 Tarihli Resmî Tebliğimiz

Eskişehir mıntıkasında: Devamlı piyade ve topçu atışı olmuştur.

Afyon mıntıkasında: Bazı düşman hareket ve faaliyeti mahsusu olmuştur.

*** Sulh Müzakereleri Başarısız Olursa**

Ordumuzun derhal umumi bir taarruz gerçekleştireceğini haber almışlar ve hazırlanmışlarmış.

TÜRKLER TRAKYA'DAN KESİNLİKLE VAZGEÇMEYECEKLER

Tevhid-i Efkar

30 Ocak 1922, Pazartesi

28 Tarihli Resmî Tebliğ

Eskişehir ve Afyon mıntıkalarında: İki taraf arasında karşılıklı ateş edilmektedir.

Çivril mıntıkasında: Bir keşif kolumuz düşman karakolunu vurarak silah ele geçirmiştir.

*** Türkler Trakya'dan Katiyen Vazgeçmezler**

Mustafa Kemal Paşa bu meselede bilhassa Lloyd George'un 1918 senesindeki vaat şeklindeki beyanatına istinad etmektedir.

DÜŞMAN KITALARININ HAREKETLERİ GÖZLENMİŞTİR

Tevhid-i Efkar

2 Şubat 1922, Salı

4 ve 5 Şubat Tarihli Resmî Tebliğimiz

Eskişehir mıntıkasında: Piyade atışları teati olunmuş ve cephenin genelinde dikkate değer bir hâdise olmamıştır. Alışık olunduğu üzere piyade ve makineli tüfek atışları teati edilmiştir.

Afyon mıntıkasında: Düşman kıtalarının hareketleri gözlenmiştir. Mıntıkalarda sükunet vardır.

٤ و ٥ شباط تاریخلی تبلیغ رسمیلرمز

٤ شباط تاریخلی تبلیغ رسمیمز

(اسکیشهر) منطقه‌سنده : پیاده آتشلری تعاطی اولونمش وجبهنك اقسام سائره‌سنده شایان قید حادثه اولمامشدر .

٥ شباط تاریخلی تبلیغ رسمیمز

(اسکیشهر) منطقه‌سنده : برمعاد پیاده‌وماکنه‌لی تفنك آتشلری تعاطی ایدلمشدر.

(آفیون) منطقه‌سنده : بعض دشمن قطعه‌لرینك موضعی حرکتلری ترصد ایدلمشدر . دیگر منطقه‌لرده سکونت واردر .

توحید افکار

KEŞİF KUVVETLERİ,

DAĞITILMIŞTIR

Tevhid-i Efkar

4 Şubat 1922, Cumartesi

31, 1 ve 2 Tarihli Resmî Tebliğimiz

۳۱، ۱ و ۲ تاریخلی تبلیغ رسمیلرمز

۳۱ کانون ثانی تاریخلی تبلیغ رسمیمز

(آفیون) منطقه‌سنده : تشف قوواری آره‌سنده مصادمه‌لر اولمشدر .

دیگر منطقه‌لرده : سکونت واردر .

۱ شباط تاریخلی تبلیغ رسمیمز

(آفیون) منطقه‌سنده : رؤسن قوتی آتشلرمزله داغیلمشدر .

جبهه‌نك اقسام سائره‌سنده : سکونت واردر .

۲ شباط تاریخلی تبلیغ رسمیمز

(اسکیشهر) منطقه‌سنده : دونه وبوما آتشی تعاطی اولونمشدر .

(آفیون) و (چیوریل) منطقه‌لرنده : تشف فعالیتی اولمشدر .

Afyon mıntıkasında: Keşif kolları arasında çatışma olmuştur. Bir keşif kuvveti, atışlarımızla dağıtılmıştır. Keşif faaliyet olmuştur.

Diğer mıntıkalarda: Sükunet vardır.

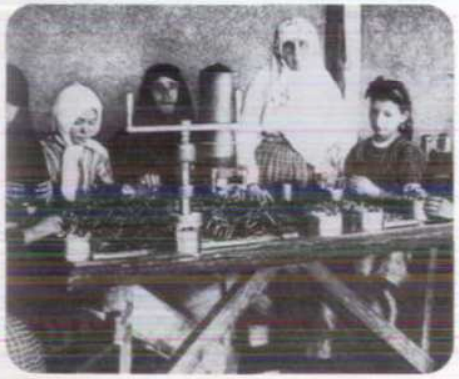

ANADOLU'NUN FEDAKARLIĞI

Mücâhedemizin Zaferi İçin Anadolu'nun Fedakârlığı

مجاهده‌مزك ظفری ایچین اناطولینك فداكارلغی

آناطولینك هر ولایتی ، هر شهری ، هر كوی ، هر موردی مجاهده‌ماه‌مزك ایچون اعطی فداكارلقده بولونیور - (اینه‌بولی) اردوه ۱۰۰,۰۰۰ قات قیشلق البسه ، (كیرمسون) رآلای جبل طوپچیسی اهدا ایتدی

Anadolu'nun her vilayeti, her şehri, her köyü, her yurdu Milli Mücadelemiz için âzami fedakârlıkta bulunyor. İnebolu, orduya 100.000 kat kışlık elbise; Giresun, bir alay cebel topçusu hediye etti.

* İzmir Yurdu'nun, Dünya Kamuoyuna Beyannâmesi

İzmir Yurdu, Misak-ı Millideki hududumuza ve istiklâlimize kavuşmadıkça Anadolu'nun silahını bırakmayacağını ve İzmir'imizi geri alacağımız günün uzak olmadığını, dünya kamuoyuna ilân ediyor.

Tevhid-i Efkar

11 Şubat 1922, Cumartesi

توحید افکار

ORDUMUZ
HAZIRLIKLARINI TAMAMLADI

Tevhid-i Efkar

14 Şubat 1922, Salı

اردومز حاضلقلرینی اتمام ایتدی

هر لرك فالتنه وقیشه ده قطعاتك احوال صحیه‌سی مکملدر

انکلیزجه (اوروزا) غزتهسنه نظراً استعماراتی اتمام ایتمش اولان ملی اردودن بر مرتبهٔ سواری قطعه‌سی

شهرمزده مقیم انکلیزجه (اوروزا) دن بورك اردوسی استعماراتی اتمام ایتمشدر. بونون عسکرلری ایکی آیلق توتون وعطیه مقدارنده ایخ جاری توزیع اولونمشدر. عسکرلرك استراحتی تأمین ایچون کافهٔ تدابیر اتخاذ اولونمشدر. عسکرلرمزده ایکی کره مجانیاً طبیه تابع طوتولمشدرلر. هوانك فالتنه رغماً عسکرك صحتی مکملدر.

جبهده طوپچی مبارزه‌سی شدت اختیار ایتمکده وسواری فعالیتلری انکشاف ایتمکده‌در.

(آته غزتهسنه نظراً اختلاف سلاحله حل ایدیلهجکدر)

بنی (آته) غزتهسی والمامه (آته) صلح اعتلاسی بك ضعیف کورمکده وعثمانلیك تکرار باشلامامسی صورتیله طرفیك اختلافاتی سلاح ایله حل وتسویه ایدمیکلرینی درمیان ایتمکده‌در.

Ordumuz hazırlıklarını tamamladı

Havaların fenalığına ve kışa rağmen birlikerin moreli mükemmeldir.

KAYITSIZ ŞARTSIZ TESLİM OLUN

داخلیه وکیلنك عاصی رومله بیاننامه‌سی

فتحی بك ، (پونتوس) خیالنه قاپیلان رومله‌یه بر هفته ظرفنده بلاقید و شرط تسلیم اولمالرینی ، عکس تقدیرده تنکیل ایدیله‌جکلرینی اعلان ایله‌یور

آنقره ١٤ [مخابر مخصوصمزدن] — عموم زاتلارمه قوماندانی غالب بك برار برتفتیش سیاحتنه چیقان داخلیه وکیلی فتحی بك (صامسون) ه واصل اولمشدر . فتحی بك ، (صامسون) ، [آماسیه] و [توقاد] متصرفلقلری واسطه‌سیله طاغلرده‌کی روم عاصیلرینه خطاباً آتیده‌کی بیاننامه‌یی نشر ایله‌مشدر :

« عصرلردنبری حکومتك جناح عاطفتنده هر درلو رفاه وسعادته نائل اولمشکن سزه دوست کورینان ، فقط حقیقتده هم بومانك هم‌ده عین زمانده سزك دشمنکز اولان خارجك تأثیراته قاپیلهرق [پونتوس] نامی آلتنده بر حکومت تشکیله تشبثله حکومت وملته قارشو عصیان ایتدیکز . مملکتك زراعت وتجارتنه تابع بر عنصر ایکن اطرافه خرابی وسفالت صاچدیکز . حیات مجاهدمسته کیریشه‌ن تورك ملتی جبهه‌ده مشغول ایکن سزلر دشمنلرك حمایه وطنه قارشی سلاح استعمال ایتدیکز . بو حرکاتکزه قارشو حکومت ایجاب ایدن تدابیر عسکریه‌یه باشلاماجقدر . آنجق قان دوکولمسنه سبیت ویرمه‌مکزی صوك دفعه اولاق اوزره سزه اخطار ایچکی وظیفهٔ انسانیه‌دن عد ایدیرك بر هفته ظرفنده بلا قید وشرط (باقره) ، [چهارشنبه] ، [لادیق] ، [اردمه] [حوضه] ، [وزیر کوپری] حکومتلری ایچراسنه طه‌جکلکز مفرزهٔ عسکریه‌یه عرض تسلیمت صورتیله مملکتك قانونه مطاوعته سزی دعوت ایلرم . »

فتحی بك

Dâhiliye Vekili'nin Âsi Rumlara Beyannâmesi

Fethi Bey, Pontus hülyasına kapılan Rumlara, bir hafta zarfında kayıtsız-şartsız teslim olmalarını, aksi taktirde tenkil cezalandırılacaklarını ilân eyliyor.

Tevhid-i Efkar

15 Şubat 1922, Çarşamba

ANADOLU MÜCAHİTLERİNİN KAPILARINDA BİRKAÇ GÜN

Tevhid-i Efkar

18 Şubat 1922, Cumartesi

Anadolu Mücâhitlerinin Kapılarında Birkaç Gün

Yusuf Kemal Bey heyetini karşılamak üzere Adapazarı'na kadar gönderdiğimiz muharririn izlenimleri.

Misak-ı Milli vatanına girerken.
Yeni Anadolu ve kalpaklı Türkler.
Tren yolcuları arasında. Yollarda anılan hatıralar.
Kanlı dağların yeni mazisi içinden.

*** Lloyd George, Avam Kamarası'nda Diyor ki:**

"Türkiye İle Barış Yapmak Büyük Bir Nimettir.

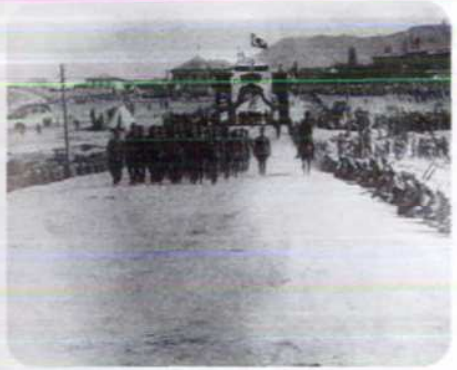

NİHAYET BARIŞ
TANZİM ve TAYİN EDİLEBİLDİ

Bu barış şartları bize Anadolu'muzu iâde ediyorsa da Edirne'mizi vermiyor.

Konferansın teklifi şu şekilde özetlenebilir:

1. İstanbul'un pâyitahtımız olarak kalması.
2. Millî istiklâlimizin verilmesi.
3. Müslüman ve Hristiyan azınlıkların himâyesi için tedbir alınması.
4. Anadolu'nun tahliyesi.
5. Akdeniz'den Karadeniz'e, Kafkas'tan İran'a kadar Anadolu'nun bize bırakılması.
6. Doğu Trakya'nın, Edirne hâriç olduğu halde küçük bir kısmının iâdesi.
7. Boğazların askersiz hale getirilmesi.
8. Ermenilerin isteklerini tatmin hususunun Cemiyet-i Akvama havalesi.
9. Düyun-u Umumiye İdaresinin kalması.
10. Mali kontrolün kısmen kaldırılması.
11. Türkiye'nin toptan bir tazminat vermeye mecburiyeti.
12. Nihayet Yunanistan'da da harpteki fedakarlıklarından dolayı tâvizler verilmesi.

Tevhid-i Efkar

28 Mart 1922, Salı

İlk ve Son Sözümüz;
MİSAK-I MİLLİMİZDİR

Tevhid-i Efkâr

1 Temmuz 1922, Cumartesi

Taarruz ve Ültümatom Dedikoduları Münasebetiyle:

Verecekleri Ültümatoma Alacakları Cevap!

"İlk ve son sözümüz Misak-ı Millimizdir" sözünden ibaret olacaktır.

*** İtilaf Devletleri Pusulayı Şaşırdılar! Anadolu'ya Sulh Teklifine Karar Vermişler!**

Anadolu'ya ültümatom verip sulh şartlarının kabulünü isteyecekler, şayet reddedilirse taarruz edeceklermiş.

BAŞKUMANDAN MUSTAFA KEMAL PAŞA

CEPHEDE

Başkumandan Gazi Mustafa Kemal Paşa'nın geçen defa cepheyi ziyareti izlenimlerinden. Önde duranlar Mustafa Kemal Paşa ile İsmet Paşa'dır. Arkadakiler Mustafa Kemal Paşa'nın yaverleri ile Rus ve Azerbaycan sefirleridir.

Mustafa Kemal Paşa 21 Temmuz günü akşamı, hususi bir trenle Ankara'dan cepheye hareket etmiştir.

*** Yunanlılar, Devletlere Bir Nota Vererek İstanbul'un İşgâline Müsaade İstediler. Fransa Hükûmeti Bu Talebi Derakb Reddetti. İngiliz Maslahatgüzarı Da Tenbihatta Bulunmuş.**

Tevhid-i Efkâr

1 Ağustos 1922, Salı

ANASTİ
MALUBİYETİ İTİRAF EDİYOR

Tevhid-i Efkar

25 Ağustos 1922, Cuma

22 Ağustos Tarihli Millî Tebliğimiz

Kocaeli mıntıkasında: Keşif çatışmaları olmuş, düşmana hayli zayiat verdirilmiştir.

İzmit Körfezine girmek isteyen düşman torpidosu ateşimizle kovulmuştur.

Eskişehir mıntıkasında bir yangın görülmüştür.

22 Ağustos Tarihli Yunan Tebliği

Köylüler tarafından da yardım gören eşkıyalar, Menderes güneyinde Ortakça'daki ileri karakolumuza güneyden hücum etmişlerdir. Diğer taraftan düşman bu karakol karşısında kuvvet toplamış ve 19 Ağustos'ta sabaha karşı mıntıka askeriyle hücum etmişlerdir. İki saat süren muhârebeden sonra ileri karakolumuz kuşatıldığından geri çekilerek Ortakça'nın güneyinde iki kilometrede bulunan tabyalara çekilmiştir.

BAŞKUMANDAN HACI ANASTİ

MİLLİ ORDU TAARRUZA GEÇİYOR

جبهه‌ده ضربه‌لرمز تکرر وتوالی ایتمکه باشلادی !

(توجه ایلی) منطقه‌سنده دشمن موضعلرینی بالهجوم ضبط ایتدك

Tevhid-i Efkar

27 Ağustos 1922, Pazar

Cephede Darbelerimiz İstikrar Kazanmaya ve Gelişmeye Başladı!

Kocaeli Mıntıkasında Düşman Mevzilerini Hücumla Zaptettik.

Yunan ordusu karşı taarruz yapmak istediyse de geri püskürtüldü. Muharebe meydanında birçok düşman subay ve askeri öldürüldü. Milli ordumuzun zaptettiği düşman mevzileri Bilecik'ten 10 km. mesafededir.

Mütareke Teklifine Anadolu
CEVABI HENÜZ VERMEMİŞTİR

Akşam
11 Eylül 1922, Pazartesi

Yeniden Bir Düşman Bataryası Esir Edildi.

Bursa Mıntıkasında Harekât Devam Ediyor.

سوکیلی بروسه‌مزك منظره‌لری : حکومت جاده‌سی

یکیدن بردشمن بطاریه‌سی اسیر ایدلدی

بروسه منطقه‌سنده حرکات دوام ایدیور

۱۰ ایلول تاریخلی تبلیغ رسمی‌دور:

۱ — بوکون ازمیرك جنوب غربیسنده سیدی کوی استرداد ایدلدی ودشمنك بربطاریه‌سی کاملاً سوارلریمز طرفندن اسیر ایدلدی.

۲ — بروسه منطقه‌سنده حرکات دوام ایدیور.

متارکه تکلیفنه هنوز جواب کلمدی

متارکه تکلیفنه هنوز آناطولینك جوابی ورود ایتمشدر.

مع‌مافیه آناطولیده یونان استیلاسی تمامیله ازاله ایدلدیکی جهته متارکه‌دن زیاده دوغرودن دوغری‌یه صلح مذاکره‌سنه باشلانلمسی‌نه مستعد کورونمکده‌دور.

10 Eylül Tarihli Resmî Tebliğdir:

1- Bugün İzmir'in güneybatısında Seydiköy geri alınmış ve düşmanın bir bataryası süvarimiz tarafından tamamen esir edilmiştir.

2- Bursa mıntıkasında harekât devam ediyor.

* Mütareke Teklifine Henüz Cevap Gelmedi

Mütareke teklifine Anadolu'nun cevabı henüz gelmemiştir.

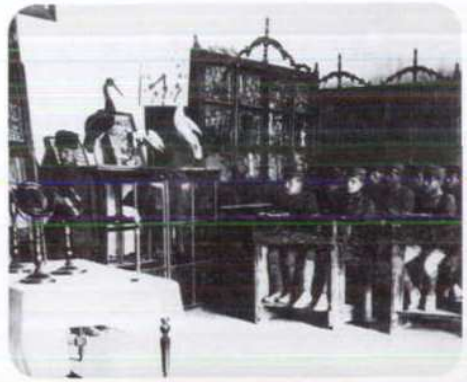

DÜŞMAN ZAYİATI BELLİ DEĞİL

Akşam

18 Eylül 1922, Pazartesi

غازی مصطفی کمال پاشا حضرتلرینك ملته یکی بیاننامه‌سی

«دشمن ضایعاتنك یوزبیکدن نه قدر فضله اولدیغنی کسدیرمك مشکلدر!»

Gazi Mustafa Kemal Paşa Hazretlerinin Millete Yeni Beyannamesi:
"Düşmanın zayiatının yüzbinden ne kadar fazla olduğunu kestirmek müşkildir."

*** İzmir'de İngilizler'in Katli Söylentilerine Yalanlama**
İzmir yangınında İngiliz tebasının katledildiği Londra'da tekzib ediliyor.

*** Yunanlılar'ın Bandırma'da Yaptıkları Mezalim**
Bandırma'ya kaçan Yunan fırkası mezalim yapmak hususunda diğer Yunan fırkalarına parmak ısırtmışlardır.

MİLLİ DAVAMIZ MUVAFFAKİYETE ULAŞACAKTIR

Tevhid-i Efkar

20 Eylül 1922, Çarşamba

Boğazlar Meselesinde Fransa Hükûmeti Anadolu'ya Askeri Harekât yapılmasına karşı.

Bazı Gazeteler Neşriyatına Rağmen Meselenin Had bir şekil alması ihtimali azdır.

Esir Yunan Generalleri Ankara'ya Ulaşıyor. Rusya'nın Verdiği Nota Mühimdir.

*** Üç Haftalık Taarruzumuzun Umumi ve Tahmini Bir Muhâsebesi:**

180.000 kişilik Yunan ordusundan 40.000 kişi öldürülmüş. 60.000 kişi yaralanmış. 50.000 kişi esir edilmiş ve pek az kişi firar edebilmiştir.

*** Taarruzdan Evvel Mustafa Kemal Paşa İle Cepheyi Ziyaret Hâtıratından**

Mustafa Kemal Paşa, bugünkü taarruzu hârikulâde muvaffakiyetle idare ettiyse, milli davamıza ait siyasî ve idarî bütün meseleleri de aynı muvaffakiyetle güzel bir sonuca ulaştıracaktır.

MUDANYA KONFERANSI YARIN TOPLANIYOR

Devletler Tarafından Verilen Kesin Teminat Üzerine Başkumandan, İstanbul ve Çanakkale'ye Yapılan Harekâtın İptal Edilmesini Emretti. Mudanya Konferansı Yarın Toplanıyor. Özellikle Trakya Meselesini Görüşecekler.

*** Sevgili Edirne,**
Seni Elbette Kurtaracağız!

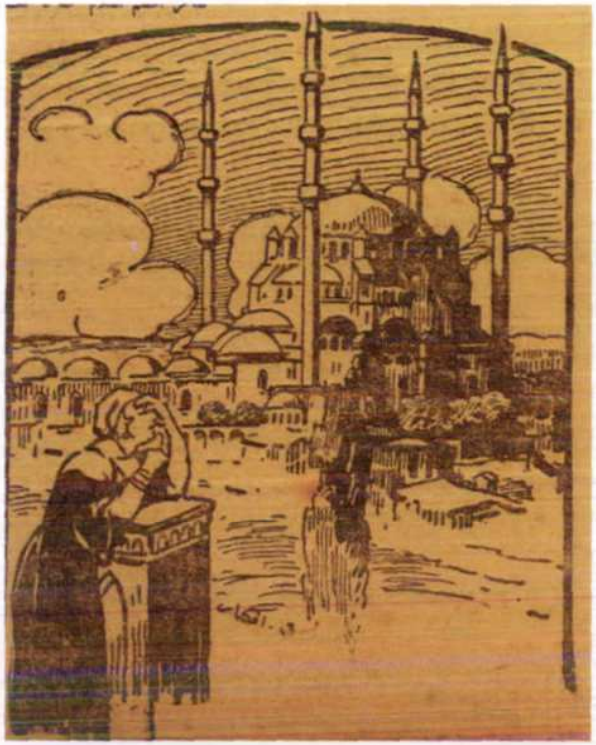

Tevhid-i Efkar

2 Ekim 1922, Pazartesi

MUDANYA PROTOKOLÜ İMZALANACAKTIR

Akşam

3 Ekim 1922, Salı

Mudanya Protokolü İtilaf Generalleriyle İsmet Paşa Hazretleri Arasında Bu Akşam İmza Edilecektir.

Bugünkü Mudanya Konferansı'nın, Doğu Trakya'nın bize teslimine dair kesin anlaşma yapılması suretiyle ilk müsbet neticeyi meydana getireceğine kesin gözüyle bakılıyor. Protokol gereğince Doğu Trakya'nın Yunanlılar'dan alınarak kontrolümüze teslimi hususunu İtilaf Devletleri temin edeceklerdir.

TRAKYA DA KURTULDU...

HEPSİ KURTULDU!

متفقلرك تبليغاتنه نظراً، (مدانيه) قونفرانسنده مذاكراتك اساسنى تشكيل ايدن موادك اكثريسى حقنده بيله اجتماعده، لامشكلات
اتلاف حاصل اولمشدر. دون عصمت پاشانك تفرعات حقنده‌كى اعتراضلرى تدقيق ايدلمشدر. وضعيت عمومينه اميدبخش
وموجب تمنيدر. يونانلولر قونفرانسه مرخص كوندرديلر

Tevhid-i Efkar

5 Ekim 1922, Perşembe

Müttefiklerin Tebligatına Nazaran, Mudanya Konferansı'nda Müzakerelerin Esasını Teşkil Eden Maddelerin Eskerisi Hakkında İlk İctimada Bile Müşklilat İtilaf Hâsıl Olmuştur. Dün İsmet Paşa'nın Teferruat Hakkıdaki İtirazları Tetkik Edilmiştir. Vaziyet Umumiyetle Ümit Verici ve Memnuniyet

Vericidir. Yunanlılar Da Konferansa Murahhas Gönderdiler.

Muzaffer Gazi Başkumandan Trakya İçin Ne Diyor?

Trakya da kurtuldu... Hepsi kurtuldu!

ÜSKÜDAR BELEDİYESİ

MUDANYA PROTOKOLÜ YARIN İMZALANABİLİR!

Akşam

6 Ekim 1922, Cuma

Mudanya Konferansı Hakkında Bugün Saat Bir Buçukta Verilan İngiliz ve Fransız Resmî Tebliğleri

Dün görüşmeleri kesilen Mudanya Konferansı müzakerelerine, bugün öğleden sonra tekrar başlanacaktır. Müttefik Generalleri saat 3'te Ayrondok Gemisiyle hareket edeceklerdir.

Mudanya Protokolünün Yarın İmzalanmasına Ankara Kaynakları Kuvvetler İhtimal Veriliyor.

Anadolu muhabirimizin Konferans oturumları ve cereyan eden müzakerelere dair çektiği gelgrafnâmelerdeki mühim tafsilat.

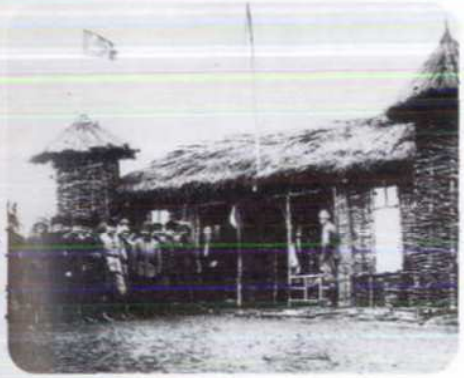

İZMİT HAVALİSİNDE
YUNAN TAHRİBATI

ازمیت حوالیسنده یونان تجاوزات وتخریباتی

بالکز (ازمیت) ده وجود اولنان مضاده یونانلیلرك ایقاع ایتدیکی مادی ضرر: ۱۵۵,۹۵٤,۰۹۰ لیرا - داخلیه وکیلنك یونان تجاوزات وتخریباتی حقنده بیاناتی

یونانلیلرك خرابه یوردیکی معمور قصبه‌لردن (ازمیت) ده آتش بر محله

یونان تخریبات اوفرالان بلدت کوی وقصبه‌لردن پشیلی (قره‌مرسل) ك بریسی الان خراب

آنقره - ۲۷ کانون اول (آ.آ.آ) — بیوك ملت مجلسنك دوانی اثناسنده (ازمیت) میبوثی

Yalnız İzmit'te ve civar beş kazada Yunanlıların sebep olduğu maddi zarar: 155.954.090 Lira. Dâhiliye Vekili'nin Yunan tecavüz ve tahribatı hakkında beyanatı.

Tevhid-i Efkar

1 Aralık 1922, Pazar

MUSUL'UMUZU HERŞEYE RAĞMEN KURTARACAĞIZ!

Tevhid-i Efkâr

26 Ocak 1923, Cuma

İngiliz Kaynaklarına Göre, Musul Hakkındaki İngiliz Teklifinin Reddi, Konferansa Ara Verilmesine Sebep Olmayacaktır.

*** Kurtuluşunu Bizden Bekleyen Musul'umuzu Her Şeye Rağmen Kurtaracağız!**

Mukaddes Misak-ı Millimizin hududuna dahil bulunan Musul'umuzu bizden ayıracak hiç bir kuvvet mevcut değildir. Çünkü ordu ve millet Musul'u da kurtarmaya ahd ve yemin etmiştir.

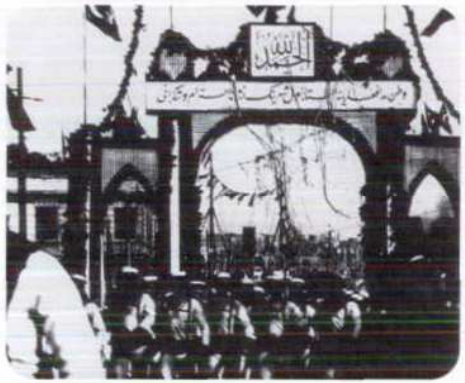

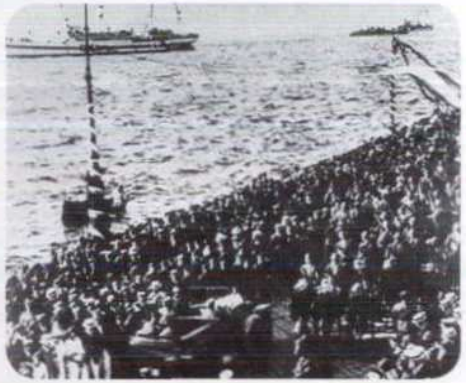

LOZAN KONFERANSI
NEDEN AKİM KALDI?

Konferansın iflasına sebep olan ve Ankara'nın derhal imzalanmasını talep ettiği mâli meseleler nelerdir?

Dün yaptığımız araştırmalara göre, Lozan konferansının akim kalmasına sebep olan ihtilafın, 7 mesele şeklinde özetlenmesi mümkün bulunmaktadır. Bu meselelerden biri millî, diğerleri iktisadidir.

* İsmet Paşa, Ankara'da Sabırsızlıkla Bekleniyor

Başmurahhasımızın, konferans ve diğer mühim bir mesele hakkında vereceği izahata büyük bir ehemmiyet atfedilmektedir.

Tevhid-i Efkâr

13 Şubat 1923, Salı

KURTULUŞ SAVAŞI GAZETELERİNDE
CEPHEDEN HABERLER

MÜTTEFİKLERİN İNADI YÜZÜNDEN HİÇBİR SONUÇ ALINAMADI

Tevhid-i Efkar

27 Nisan 1923, Cuma

Konferans, Millî ve İktisadî Meselenin Müzakeresine Giriştiyse De Müttefiklerin İnadı Yüzünden Hiç Bir Şey Görülemedi.

Lozan, 25 Nisan, Başyazarımızdan

Müttefiklerin, meşru hukukumuzu kabul etmemek hususundaki inat ve ısrarları karşısında heyet-i murahhasımız çetin münakaşalara girmeye mecbur olduğu cihetle, konferansın mesaisi pek ağır bir surette ilerlemekte ve müzakererler hemen hemen hiç bir müsbet netice iktizan etmemektedir.

KONFERANS BELİRSİZ BİR ZAMANA ERTELENMİŞTİR

Tevhid-i Efkar

29 Nisan 1923, Pazar

Konferansta Milli Meselelerin Müzakeresi, Anlaşma İmkanı Görülemediğinden Belirsiz Bir Zamana Ertelenmiştir.

Kapitülasyonların kaldırılması meselesi, bir anlaşma zemini bulunmak üzere uzmanlara havale edildi. Kapitülasyonların kaldırılması meselesinde Amerika tarafı şiddetle aleyhimizde bulundu. Edirne-Kaleli-Burgaz hattı meselesinde Yunanılar'la uyuştuk. Fakat müttefiklerle anlaşamadık.

Yunanlı'larla Anlaşma Sağlandı

HARP İHTİMALİ ORTADAN KALKTI

Tevhid-i Efkar

27 Mayıs 1923, Pazar

Dünkü Müzakereler Neticesinde Tamirat Meselesinde Yunanlılar'la Anlaşma Sağlandı Ve Harp İhtimali Ortadan Kalktı.

Lozan Palas, (Başyazarımızdan) - 26 Mayıs, saat 22:10 (Acildir) - Dünkü önemli müzakerler neticesinde tâmirat meselesinde heyet-i murahhasamızla Yunan murahhasları arasında anlaşma sağlandı. Tafsilatını ayrıca bildireceğim.

Yunanlılar tazminat vermeye borçlu olduklarını kabul ediyorlar. Fakat maddi imkansızlık yüzünden tazminat yerine Karaağaç'ı veriyorlar. İsmet Paşa bu anlaşmanın diğer meselelerin hallini kolaylaştıracağı ümidindedir.

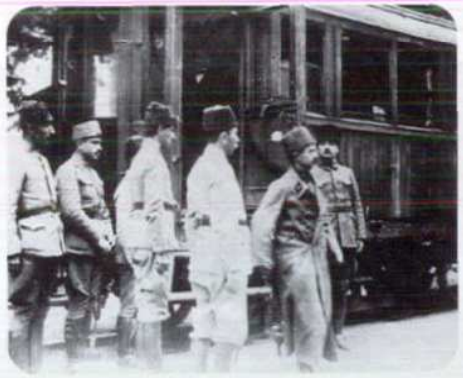

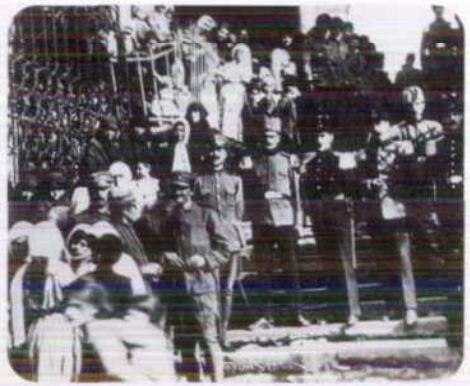

TÜRKÜN HİLALİ BÜTÜN ÂLEM-İ İSLAM'IN SANCAĞIDIR

Tevhid-i Efkar

18 Ekim 1923, Perşembe

Cumhuriyet Meselesi Hakkında Dönen Rivayetler

Fırka, Cumhuriyet Meselesinden Dolayı İkiye mi Ayrılıyor?

Cumhuriyetin esası hakkındaki fikir ayrılığı hangi meselelerden kaynaklanıyor? Canbolat Bey'in, İttihat ve Trakki Fırkası'nı tesise çalıştığı söylentisi.

Mısır'da, Trablusgarb'da, Tunus'ta, Hindistan'da istiklâl ve kurtuluş timsali addedilen şanlı sancağımız, bütün esir Müslüman ve Doğu milletine azim ve ümit vermektedir.

ANKARA İSTASYON BİNASI CUMHURİYETİ DOĞURABİLECEK Mİ?

Tevhid-i Efkar

19 Ekim 1923, Cuma

Ankara İstasyon Binası Cumhuriyeti Doğurabilecek mi?

Cumhuriyet meselesinde Halk Fırkası'nın temelleri çürük olduğu meydana çıkıyor. Doğucu ve Batıcı uzmalar arasında ihtilaf.

*** Geçen Sene Bugün: 19 Ekim 1922**

İstanbul Kurtarıcı Aslanlarına Kavuşmuştu.

Refet Paşa ile kahraman askerlerimiz İstanbul'a kurtuluş çiçekleri getirmişlerdi.

TBMM İKİNCİ DEVRESİ AÇILDI

Türkiye Büyük Millet Meclisi'nin İkinci Devresinin İkinci Sene Oturumu

Reisicumhur Gazi Paşa'nın Açılış Konuşması Nedeniyle Oturum Açıldı.

Reisicumhur Gazi Paşa nutkunda, memleketin dahilî ve haricî vaziyetini izah etti. Kahraman ordumuzun müdafaa-i memlekete her an âmade olduğunu, Donanmanın esaslı surette ıslahı lazım geldiğini söyledi ve Have Kuvvetleri için bilhassa Meclisin dikkatini çekti. Bütün vekaletlerin mesai tarzlarını hülasa ettikten sonra "Büyük Millet Meclisi'nde yeni sene faaliyetinin de yenileşme ve gelişme yolunda feyizli eserlerle geçmesini temenni" etti.

Tevhid-i Efkar

2 Kasım 1924, Pazar

KURTULUŞ SAVAŞI GAZETELERİNDE
CEPHEDEN HABERLER

1. Basım 23 Nisan 2007
İstanbul

PROJE UYGULAMA
Üsküdar Belediyesi Basın ve
Halkla İlişkiler Müdürlüğü

OSMANLICA'DAN ÇEVİRİ
Seyfettin Yılmaz
Ensar Köse

GAZETE KOLEKSİYONU
Hüseyin Özdemir

YAPIM
EP İletişim

EDİTÖR
Recep İncecik

GRAFİK TASARIM
Tuğba Sarıtaş

KAPAK TASARIM
Hakan Zengin

ÜSKÜDAR
BELEDİYESİ
www.uskudar.bel.tr

Üsküdar Belediye Başkanlığı
Tel: 0216 531 30 00
Faks: 0216 531 31 12
www.uskudar.bel.tr

GAZETE İSİMLERİ VE TARİHLERİ

1- Tasvir-i Efkâr 4 Kasım 1919, Salı
2- Tasvir-i Efkâr 12 Kasım 1919, Çarşamba
3- Tasvir-i Efkâr 14 Kasım 1919, Cuma
4- Tasvir-i Efkâr15 Kasım 1919, Cumartesi
5- Tasvir-i Efkâr 31 Aralık 1919, Çarşamba
6- Tasvir-i Efkâr 3 Ocak 1920, Cumartesi
7- Tasvir-i Efkâr 12 Ocak 1920, Pazartesi
8- Tasvir-i Efkâr 14 Ocak 1920, Çarşamba
9- Vakit 2 Nisan 1921, Cumartesi
10- Akşam 12 Nisan 1921, Salı
11- İleri 18 Nisan 1921, Pazartesi
12- Akşam 20 Nisan 1921, Pazartesi
13- Akşam 27 Nisan 1921, Çarşamba
14- İleri 6 Mayıs 1921, Cuma
15- Akşam 13 Temmuz 1921, Çarşamba
16- Akşam 14 Temmuz 1921, Perşembe
17- Tevhid-i Efkâr 21 Temmuz 1921, Perşembe
18- Akşam 24 Ağustos 1921, Çarşamba
19- Tercüman-ı Hakikat 25 Ağustos 1921, Perşembe
20- Akşam 28 Ağustos 1921, Pazar
21- Akşam 12 Eylül 1921, Pazartesi
22- Akşam 13 Eylül 1921, Salı
23- Akşam 14 Eylül 1921, Çarşamba
24- Tercüman-ı Hakikat 16 Eylül 1921, Cuma
25- Akşam 16 Eylül 1921, Cuma
26- Tevhid-i Efkâr 20 Ekim 1921, Perşembe
27- Akşam 3 Eylül 1921, Salı
28- Tevhid-i Efkâr, 5 Kasım 1921, Cumartesi
29- Tevhid-i Efkâr 8 Kasım 1921, Salı
30- Tevhid-i Efkâr 4 Aralık 1921, Pazar
31- Tevhid-i Efkâr 11 Aralık 1921, Pazar
32- Tevhid-i Efkâr 19 Ocak 1922, Perşembe
33- Tevhid-i Efkâr 30 Ocak 1922, Pazartesi
34- Tevhid-i Efkâr 2 Şubat 1922, Salı
35- Tevhid-i Efkâr 4 Şubat 1922, Cumartesi
36- Tevhid-i Efkâr 11 Şubat 1922, Cumartesi
37- Tevhid-i Efkâr 13 Şubat 1923, Salı
38- Tevhid-i Efkâr 13 Şubat 1922, Pazartesi
39- Tevhid-i Efkâr 14 Şubat 1922, Salı
40- Tevhid-i Efkâr 15 Şubat 1922, Çarşamba
41- Tevhid-i Efkâr 18 Şubat 1922, Cumartesi
42- Tevhid-i Efkâr 28 Mart 1922, Salı
43- Tevhid-i Efkâr 1 Temmuz 1922, Cumartesi
44- Tevhid-i Efkâr 1 Ağustos 1922, Salı
45- Tevhid-i Efkâr 25 Ağustos 1922, Cuma
46- Tevhid-i Efkâr 27 Ağustos 1922, Pazar
47- Akşam 11 Eylül 1922, Pazartesi
48- Akşam 18 Eylül 1922, Pazartesi
49- Tevhid-i Efkâr 20 Eylül 1922, Çarşamba
50- Tevhid-i Efkâr 2 Ekim 1922, Pazartesi
51- Akşam 3 Ekim 1922, Salı
52- Tevhid-i Efkâr 5 Ekim 1922, Perşembe
53- Akşam 6 Ekim 1922, Cuma
54- Tevhid-i Efkâr 29 Ocak 1922, Pazar
55- Tevhid-i Efkâr 1 Aralık 1922, Pazar
56- Tevhid-i Efkâr 26 Ocak 1923, Cuma
57- Tevhid-i Efkâr 27 Mart 1923, Perşembe
58- Tevhid-i Efkâr 27 Nisan 1923, Cuma
59- Tevhid-i Efkâr 29 Nisan 1923, Pazar
60- Tevhid-i Efkâr 27 Mayıs 1923, Pazar
61- Tevhid-i Efkâr 18 Ekim 1923, Perşembe
62- Tevhid-i Efkâr19 Ekim 1923, Cuma
63- Tevhid-i Efkâr 2 Kasım 1924, Pazar

KURTULUŞ SAVAŞI GAZETELERİNDE

CEPHEDEN HABERLER

"Hattı müdafaa yoktur, Sathı müdafaa vardır. O satıh bütün vatandır"

Mustafa Kemal Atatürk

ÜSKÜDAR BELEDİYESİ
www.uskudar.bel.tr

ÜSKÜDAR 2010
ÜSKÜDAR 2010'A HAZIRLANIYOR