ÜSKÜDAR BELEDİYESİ

2019 FAALİYET RAPORU

İSTİKLAL MARŞI

Korkma! Sönmez bu şafaklarda yüzen al sancak,
Sönmeden yurdumun üstünde tüten en son ocak.
O benim milletimin yıldızıdır, parlayacak;
O benimdir, o benim milletimindir ancak.

Çatma, kurban olayım, çehreni ey nazlı hilal!
Kahraman ırkıma bir gül; ne bu şiddet, bu celal?
Sana olmaz dökülen kanlarımız sonra helal...
Hakkıdır, Hakk'a tapan milletimin istiklal.

Ben ezelden beridir hür yaşadım, hür yaşarım,
Hangi çılgın bana zincir vuracakmış? Şaşarım.
Kükremiş sel gibiyim, bendimi çiğner, aşarım,
Yırtarım dağları, enginlere sığmam, taşarım.

Garbın afakını sarmışsa çelik zırhlı duvar,
Benim iman dolu göğsüm gibi serhaddim var.
Ulusun, korkma! Nasıl böyle bir imanı boğar,
"Medeniyet" dediğin tek dişi kalmış canavar?

Arkadaş! Yurduma alçakları uğratma sakın,
Siper et gövdeni, dursun bu hayâsızca akın.
Doğacaktır sana vadettiği günler Hakk'ın,
Kim bilir, belki yarın belki yarından da yakın.

Bastığın yerleri "toprak" diyerek geçme, tanı,
Düşün altındaki binlerce kefensiz yatanı.
Sen şehit oğlusun, incitme, yazıktır atanı,
Verme, dünyaları alsan da bu cennet vatanı.

Kim bu cennet vatanın uğruna olmaz ki feda?
Şüheda fışkıracak, toprağı sıksan şüheda.
Canı, cananı, bütün varımı alsın da Hüda,
Etmesin tek vatanımdan beni dünyada cüda.

Ruhumun senden İlahî, şudur ancak emeli:
Değmesin mabedimin göğsüne namahrem eli.
Bu ezanlar, ki şehadetleri dinin temeli,
Ebedî, yurdumun üstünde benim inlemeli.

O zaman vecdile bin secde eder, varsa taşım,
Her cerihamdan, İlahî, boşanıp kanlı yaşım,
Fışkırır ruhumücerret gibi yerden naaşım,
O zaman yükselerek arşa değer belki başım.

Dalgalan sen de şafaklar gibi ey şanlı hilal!
Olsun artık dökülen kanlarımın hepsi helal.
Ebediyen sana yok, ırkıma yok izmihlal.
Hakkıdır, hür yaşamış bayrağımın hürriyet;
Hakkıdır, Hakk'a tapan milletimin istiklal.

Mehmet Akif ERSOY

ÜSKÜDAR BELEDİYESİ
BAŞKANL

İçindekiler

01 BAŞKANIN SUNUMU 09

02 GENEL BİLGİLER 10
Üsküdar 12
Misyonumuz 16
Vizyonumuz 16
Temel Değerlerimiz 17
Yetki, Görev ve Sorumluluklarımız 18
İdareye İlişkin Bilgiler 22
Fiziksel Yapı 22
Organizasyon Yapısı 24
Belediye Meclisinin Görev ve Yetkileri 26
7. Seçim Dönemi Meclis Üyeleri 27
8. Seçim Dönemi Meclis Üyeleri 27
İhtisas Komisyonları 30
Belediye Encümeninin Görev ve Yetkileri 31
Belediye Başkanının Görev ve Yetkileri 32
Belediye Başkanı ve Başkan Yardımcıları 33
Bilgi ve Teknolojik Kaynaklar 34
İnsan Kaynakları 36
Sunulan Hizmetler 38
Yönetim ve İç Kontrol Sistemi 38
Mali Bilgiler 40

03 STRATEJİK AMAÇLAR VE STRATEJİK HEDEFLER 42
Panorama Stratejik Plan 44
Stratejik Amaçlar ve Stratejik Hedefler 45
Temel Politikalar ve Öncelikler 53

04 FAALİYETLERE İLİŞKİN BİLGİ VE DEĞERLENDİRMELER 54
Basın Yayın ve Halkla İlişkiler Müdürlüğü 58
Bilgi İşlem Müdürlüğü 66
Destek Hizmetleri Müdürlüğü 78
Emlak ve İstimlâk Müdürlüğü 84
Fen İşleri Müdürlüğü 90
Gençlik ve Spor Hizmetleri Müdürlüğü 114
Hukuk İşleri Müdürlüğü 158
İmar ve Şehircilik Müdürlüğü 162
İnsan Kaynakları ve Eğitim Müdürlüğü 176
İşletme Müdürlüğü 182
Kentsel Dönüşüm Müdürlüğü 186
Kültür İşleri Müdürlüğü 192
Mali Hizmetler Müdürlüğü 206
Özel Kalem Müdürlüğü 210
Park ve Bahçeler Müdürlüğü 220
Plan ve Proje Müdürlüğü 268
Ruhsat ve Denetim Müdürlüğü 278
Sağlık İşleri Müdürlüğü 282
Sosyal Destek Hizmetleri Müdürlüğü 288
Strateji Geliştirme Müdürlüğü 302
Teftiş Kurulu Müdürlüğü 320
Temizlik İşleri Müdürlüğü 324
Tesisler Müdürlüğü 348
Ulaşım Hizmetleri Müdürlüğü 354
Veteriner İşleri Müdürlüğü 368
Yapı Kontrol Müdürlüğü 376
Yazı İşleri Müdürlüğü 377
Zabıta Müdürlüğü 393

05 PERFORMANS BİLGİ SİSTEMİNİN DEĞERLENDİRİLMESİ 401

06 DİĞER HUSUSLAR 403

07 KURUMSAL KABİLİYET VE KAPASİTENİN DEĞERLENDİRİLMESİ 408

08 EKLER 411

09 FAALİYET RAPORU BEYANLARI 415

"Millete efendilik yoktur. Hizmet etme vardır.
Bu millete hizmet eden, onun efendisi olur."

Mustafa Kemal ATATÜRK

"Kalkınma da, demokrasi de yerelde başlar."
Recep Tayyip ERDOĞAN

Değerli Üsküdarlılar

Sadece İstanbul'un değil, Türkiye'nin yakından tanıdığı Üsküdar'ın sakinleri olarak hak ettiğiniz nitelikli hizmetleri sizlere ulaştırmak için gece gündüz çalışıyoruz.

2019, bu anlamda çalışmalarımızın karşılığını aldığımız bir yıl oldu. Üsküdar mutluluk endeksinde her geçen yıl yükselen bir grafiğe sahip ve yaşanabilir semtler konusunda avantajlı bir şehir. Üsküdar Belediyesi olarak bu avantajları korumak ve standartlarımızı daha yukarılara taşımak için attığımız her adımı kaydediyoruz. Böylece bu adımları kalıcı değerlere dönüştürüyoruz. Bu değerlerden aldığımız güçle de gönül rahatlığıyla, "Üsküdar, şeffaf, hesap veren, vatandaşın taleplerine açık, çözüm odaklı, Türkiye'ye örnek bir belediyedir" diyebiliyoruz.

Bu noktaya gelmemiz elbette kolay olmadı. Üsküdar çok eski bir şehir ancak yeni bir belediyedir. Buna rağmen, kısa sürede güçlü ve vatandaş odaklı bir yerel yönetim anlayışı üretilmiştir. Çünkü Üsküdar milli iradeyi, millete hizmet etmeyi temel kabul eden bir politik kültürle yoğrulmuştur. İmzamızı taşıyan her işte bu kültürün izlerini görmek mümkündür. Bu kültürü oluşturan başta eski başkanlarımıza, emekli ve işbaşında olan fedakar çalışma arkadaşlarımıza; vizyonu, desteği ile bize yol gösteren Cumhurbaşkanımız ve hemşehrimiz Recep Tayyip Erdoğan'a teşekkür ediyorum.

Bugün 500 bini aşan sakinimiz, günlük milyonları aşan hareketli gündüz nüfusumuz var ve bu büyük nüfusa da hizmet bizim görevimizin bir parçası. Deniz ulaşımı, metro, Marmaray, otobüs ve diğer toplu ulaşım araçlarının kesişim noktası olmamız bizi milyonlara karşı sorumlu yapıyor. Bu sorumluluğu başarıyla karşılamaktan dolayı mutluyuz.

Çok fazla yatırım kalemimiz var ama en önemli yatırımımızı insana yapıyoruz. Altyapı, şehircilik, imar, sosyal hizmetler, eğitim, sağlık, kültür ve sanat alanlarındaki bütün çalışmalarımız insanımız ve geleceğimiz için. Belediyemizin organizasyon şemasındaki tüm müdürlükler, olağanüstü bir performansla 2019 yılını uğurladılar. Böylece 2020 için kendimize yüksek bir hizmet düzeyi belirlemiş olduk. Elinizdeki bu raporda çalışmalarımızın ayrıntılarını görebilirsiniz.

2019 Yılı Faaliyet Raporumuz, Üsküdar'ı seven, Üsküdar'da yaşayan, Üsküdar'ı yakından veya uzaktan takip eden dostlarımız için anlaşılır ve şeffaf bir biçimde hazırlandı. Aynı zamanda gelecek nesiller için bir belge niteliğindeki bu raporda bir şehrin nasıl titizlikle yönetildiğini de göreceksiniz.

Cumhuriyetimizin 100. yılı adım adım yaklaşırken daha güzel, daha yeşil bir Üsküdar için çalışmaya, üretmeye devam edeceğiz.

İyi ki Üsküdar var.

Hilmi TÜRKMEN
Belediye Başkanı

GENEL BİLGİLER

ÜSKÜDAR

Üsküdar, bir dünya şehri olan İstanbul'un en önemli merkezlerinden biridir. Coğrafî ve stratejik konumu başta olmak üzere, tarihî, kültürel, sosyal ve ekonomik bakımdan müstesna bir şehirdir. Sahip olduğu soyut ve somut değerleriyle dünden bugüne İstanbul'a ve ülkemize maddî ve manevî katkı sağlayan Üsküdar, iktisadî, sosyal ve kültürel manada İstanbul'a ve ülkemize değer katmaya devam edecektir.

Üsküdar; tarihî yarımadanın karşısında, alabildiğine geniş bir İstanbul peyzajına açılan müstesna konumuyla, Asya topraklarının başladığı bir köprübaşıdır. Üsküdar, İstanbul'un Anadolu Yakasının en eski ilçesidir.

Tarihi

Bir şehrin tarihi, aynı zamanda o şehrin sakinlerinin de tarihidir. Yüzyıllar boyu bağrında nice sakinlere kucak açan Üsküdar, İstanbul'un fethinden neredeyse bir buçuk asır evvel Türk egemenliğine girmiş ve daha o çağlardan itibaren "kutlu bir diyar" olma yolunda hızla ilerlemiştir. Antik çağlardan beri Ön Asya-Avrupa arası ulaşım kolaylığı sağlayan Boğaziçi'nin açılım noktasında bulunan Üsküdar, her zaman bir cazibe merkezi olmuştur. Bu özel durum; Üsküdar'ın sık aralıklarla istilâ edilmesine, farklı devletlerin egemenlikleri altına girmesine yol açmıştır. Üsküdar'ın tarihine yakından baktığımızda; M.Ö. binli yıllara kadar uzandığını görüyoruz. Erken dönem Üsküdar'ın oluşumu, bölgede Fenikelilerin, biri Kalkedon (Kadıköy) diğeri Moda Burnu'nda olmak üzere iki liman kenti kurmaları ile başlar. O çağlarda Fenikeliler, şimdiki Salacak Sahili'ne büyük taşlar doldurarak bir mendirek oluştururlar ve ticaret iskeleleri ile tersanelerini Salacak çevresinde kurarlar. Yaklaşık 300 yıl sonra ise, Akalar'ın yönetimi altına giren Üsküdar'da, Anadolu'dan geçici olarak gelenlerin kalıcı iskânı kendini göstermeye başlar. Perslerden Atinalılara, Atinalılardan Roma egemenliğine uzanan; antik çağlar Üsküdarının tarihi, adeta saklı bir hazinenin her dönemde tekrar keşfedilmesinin tarihidir. Bu keşiflerin en uzunu 458 sene ile Roma egemenliğinde geçen devredir.

M.S. 395'te Roma İmparatorluğu ikiye bölünür. Artık Üsküdar'da, Doğu Roma İmparatorluğu yani Bizans dönemi başlamıştır. Bu dönemde Üsküdar, önemli bir ticaret ve konaklama merkezi haline gelmiştir. Bu nedenle Üsküdar'ın cazibesi daha da artmıştır. Bizans'ın yanı sıra İranlıların ve Arapların da İstanbul'a dönük fetih çabalarında uğrak yerleri hep Üsküdar olmuştur. 609'da İran, 710'da Araplar, 782'de Abbasi Halifesi Harun Reşid, 1102'de Haçlılar, 1147'de Fransa Kralı VII. Louis ile Alman İmparatoru Konrad, 1203'de yine Haçlılar İstanbul kapılarına dayandıklarında daima Üsküdar'dan geçmişlerdir. XI. yüzyıl Haçlı seferleri dönemi Üsküdar'ın en korkunç yağma ve talana uğradığı dönemdir. II.Haçlı Seferi'nde şimdiki Haydarpaşa - İbrahimağa - Ayrılık Çeşmesi arasındaki bölgede Fransa Kralı Louis ile Alman İmparatoru Konrad'ın komuta ettiği Haçlı ordularına karargâh vazifesi gören Üsküdar, IV. Haçlı Seferi'nde Bizans İmparatoru'nun şimdiki Harem'de bulunan yazlık sarayının yağma ve talana uğramasına sahne olmuştur. Üsküdar'da, Haçlı seferleri ardından yaşanan Latin egemenliği 1204'ten 1261'e kadar 57 sene devam etmiştir. Adı efsanelerle anıla gelen Seyyid Battal Gazi'nin İstanbul'u fethetmek amacıyla, Üsküdar civarında yedi sene İslâm orduları için öncü ve muhafız kaldığı menakıpnamelerde geçmektedir. Üsküdar'da kalıcı Türk izlerinin görülmesi 1071 Malazgirt Zaferi'nden sonraya tekabül eder. İznik'in fethinin ardından yaklaşık 1078'de Üsküdar'da erken dönem Türk yerleşmeleri başlamıştır. Ancak bu tarihlerdeki iskânlar tamamen sivil ve münferit niteliktedir. Osmanlı döneminde Orhan Gazi zamanında Kocaeli Yarımadası, Büyük ve Küçük Çamlıca'dan Doğancılar'a kadar uzanan bölge, Osmanlı Türkleri'nin egemenliği altına 1348'de girmiştir. Daha sonra Yıldırım Bayezid, Güzelcehisar'ı (Anadoluhisarı) yaptırınca, Osmanlı padişahlarının Rumeli'ye geçişlerinde Üsküdar - Güzelcehisar istikametini kullanmaları, askerî güvenlik ve ulaşım kolaylığı da sağladığından adeta bir gelenek haline gelmiştir.

29 Mayıs 1453'te İstanbul'un fethedilmesinden sonra Üsküdar, hızlı bir gelişim göstermiştir. Üsküdar daha önce küçük bir Anadolu kasabası görünümünde iken, İstanbul'un fethinden sonra bir şehir dokusunu oluşturacak ilk nüveler kendini belli etmeye başlamıştır. Fatih Sultan Mehmet devrinde, Üsküdar adeta yeniden kurulmuştur. Fatih Sultan Mehmet, Salacak'ta kendi adıyla anılan bir mescit yaptırmış ve böylelikle Üsküdar'ın Osmanlı klasik şehir dokusuna uyan ilk mahallesi ortaya çıkmıştır. Fatih Sultan Mehmet, Anadolu'dan göçe tâbi tuttuğu Türklerin bir kısmını buralara yerleştirmiş, şimdiki İskele Meydanı'na da bir bedesten yaptırarak ticaretin hızlı bir biçimde gelişmesini sağlamıştır. Üsküdar'ı bir gelin gibi süsleyen, bu beldeyi her türlü yağma ve talandan koruyan, Türkmen mahalleleri ile şenlendiren Büyük Fatih'in 3 Mayıs 1481'de Gebze civarındaki Sultan Çayırı'nda vefatı Üsküdar tarihinde önemli bir olaydır. 16. yüzyıldan itibaren Osmanlı; Üsküdar'ı camiler, mescitler, tekkeler, hamamlar, kervansaraylar, imaretler, medreseler, çeşmeler, iskeleler, darüşşifalar, sıbyan mektepleri, kütüphaneler, sebiller, yalı ve köşkler ile imar etmiştir. Bu hızlı gelişme, Üsküdar'ın bir şehir dokusuna bürünmesinin Osmanlı ile başladığını ispatlamaktadır. M.Ö. 1000'lerden beri bilinen ve oturulan, Bizans'tan kalan yegâne eser Kız Kulesi ile farklılaşan, Osmanlı devrinde bir oya gibi itinayla işlenen ve güzelleşen, denize açılan ve hiçbirinin, diğerini görme hakkını engellemediği yalılarıyla, cumbalı güzelim ahşap evlerin süslediği sokaklarıyla, korularıyla, köşkleriyle, çarşılarıyla, hamamlarıyla, camileriyle, kiliseleri ve sinagoguyla Üsküdar, adı kendisine en çok yakışan tarih ve kültür şehridir.

Coğrafi Konumu

Üsküdar, Marmara Denizi ile Boğaz sularının birleştiği yerde Kocaeli Yarımadası'nın ucunda Kadıköy, Beykoz ve Ümraniye ile sınırı olan, iki yakası tepelerden oluşan derin ve denize açık bir vadi içinde kurulmuştur. İlçenin yüz ölçümü 36 kilometrekaredir. Üsküdar toprakları doğudan batıya doğru geniş sırtlar ve tepeler halinde hafif eğimlerle kıyıya yaklaşarak İstanbul Boğazı'na iner. İlçe toprakları İstanbul Boğazı kıyılarının güneydoğusunda kabaca kuzey-güney doğrultusunda uzanır. Bu toprakların genel eğimi doğu kesimde, Kocaeli Yarımadası'nın iç bölümlerine, güney kesimde Marmara Denizi kıyısına, batı kesimde ise İstanbul Boğazı kıyısına doğrudur. Orta kesimde kabaca kuzeydoğu-güneybatı doğrultusunda uzanan bir sırt yer alır. Bu sırt güney kesimdeki Büyük Çamlıca Tepesi'nde 268 metre yüksekliğe erişir. Ülke turizminin önemli merkezlerinden birini teşkil eden Büyük Çamlıca Tepesi, Üsküdar İlçesi'nin en yüksek noktasıdır. Küçük Çamlıca Tepesi ise 229 metre yüksekliktedir. Ayrıca Vaniköy üzerindeki Kandilli Tepesi ve Beylerbeyi üzerindeki Güzeltepe başlıca geniş görüş alanı veren tepelerdir.

Üsküdar İlçesi'nde başlıca akarsu, Küçüksu Deresi'nin başlangıç kollarıdır. Beylerbeyinden denize dökülen İstavroz Deresi Kısıklı eteklerinden çıkarak akar ancak son yıllarda bu derenin üstü birçok yerde kapatılmıştır. Üsküdar'ın İstanbul Boğazına olan sahil uzunluğu 12 km'dir. Kıyı şeridi genellikle dardır. İskelelerin bulunduğu, kamuya açık alan dışındaki kıyı şeridi ya denize dik ya da özel yapılarla kapatılmış şekildedir. Kıyılarında Harem, Salacak, Üsküdar, Kuzguncuk, Beylerbeyi, Çengelköy, Vaniköy ve Kandilli iskeleleri bulunur.

İstanbul'da koruların azımsanmayacak kadar yer kapladığı ilçelerden biri de Üsküdar'dır. Üsküdar'ın sahip olduğu başlıca korular Vaniköy, Fethi Paşa, Küçük Çamlıca, Adile Sultan, Validebağ, Münir Bey ve Abdülmecid Efendi korularıdır.

Üsküdar Haritası

Demografik Yapısı

Üsküdar Belediyesi 1984 yılında kurulmuştur. İlçemiz nüfusu 1985 Genel Nüfus Sayımında 490 bin 185 iken, 1988 yılında Ümraniye'nin ilçe olarak Üsküdar'dan ayrılmasından sonra 395 bin 623 kişiye düşmüştür. 2008 yılına kadar 54 mahalleden oluşan Üsküdar, bazı mahallelerin birleştirilmesi ve Esatpaşa, Örnek ve Fetih Mahallelerinin Ataşehir ilçesine dâhil edilmesiyle 33 mahalle olarak düzenlenmiştir.

Son beş yıl ilçemiz nüfus sayıları, Türkiye İstatistik Kurumu (TÜİK) verilerine göre; 2015 yılı nüfus 540.617, 2016 yılı nüfus 535.537, 2017 yılı nüfus 533.570 ve 2018 yılı nüfus 529.145 şeklindedir. Üsküdar ilçemizde 2019 yılı kadın nüfusu 272.837 ve erkek nüfusu 258.988 olmak üzere toplam nüfus 531.825 olarak kayıt altına alınmıştır.

Tablo 1'de Üsküdar İlçesi mahalle bazlı nüfus sayıları verilmiştir. (Kaynak: TÜİK)

Mahalle Adı	Nüfus
Acıbadem Mahallesi	24.843
Ahmediye Mahallesi	9.324
Altunizade Mahallesi	14.125
Aziz Mahmut Hüdayi Mahallesi	8.820
Bahçelievler Mahallesi	22.221
Barbaros Mahallesi	17.904
Beylerbeyi Mahallesi	5.445
Bulgurlu Mahallesi	31.743
Burhaniye Mahallesi	16.780
Çengelköy Mahallesi	14.094
Cumhuriyet Mahallesi	37.610
Ferah Mahallesi	20.832
Güzeltepe Mahallesi	13.205
İcadiye Mahallesi	16.797
Kandilli Mahallesi	1.729
Kirazlıtepe Mahallesi	10.243
Kısıklı Mahallesi	20.330
Küçük Çamlıca Mahallesi	10.828
Küçüksu Mahallesi	19.665
Kuleli Mahallesi	2.255
Küplüce Mahallesi	17.449
Kuzguncuk Mahallesi	4.177
Mehmet Akif Ersoy Mahallesi	20.426
Mimar Sinan Mahallesi	12.265
Murat Reis Mahallesi	14.022
Salacak Mahallesi	9.554
Selami Ali Mahallesi	13.359
Selimiye Mahallesi	8.834
Sultantepe Mahallesi	11.284
Ünalan Mahallesi	34.514
Valide-i Atik Mahallesi	21.276
Yavuztürk Mahallesi	33.696
Zeynep Kamil Mahallesi	12.176

Tablo 1: Üsküdar İlçesi Mahalle Bazlı Nüfus Sayıları (Kaynak: TÜİK)

MİSYONUMUZ

Tarih ve Kültür Şehri Üsküdar'daki tüm paydaşlarımıza; kaliteli, şeffaf, verimli ve etkin belediyecilik hizmetlerini, katılımcı bir yerel yönetim anlayışı ile sunarak; Üsküdarlıların ekonomik ve sosyal refah seviyesini yükseltmektir.

Üsküdar geçmişten günümüze farklı inanç ve kökenlere mensup sakinlerinin hayat vererek renklendirdiği sosyal dokusu, tarihî ve turistik zenginlikleri ile İstanbul içinde stratejik bir konuma sahiptir. İlçede yer alan zenginliklerin bilincinde olan kurumumuz; var olan nadide dokunun zarar görmesine izin vermeden gelecek nesillere aktarılmasını sağlarken, gelişen çağın ihtiyaçlarını karşılayacak şekilde sağlıklı, güvenli, fen ve sanat normlarına uygun hizmetler üretmektedir.

Üsküdar Belediyesi,

- Sahip olduğu tabii, kültürel, toplumsal zenginlikleri gelecek kuşaklara aktaracak şekilde sürekli gelişimi,
- Kaynaklarından azami düzeyde fayda sağlamayı,
- Hizmet sunumunda âdil ve şeffaf olmayı,
- Paydaş odaklı yönetimi,
- Mükemmeli hedefleyen müessir ve nitelikli belediyeciliği

misyon edinmiştir.

VİZYONUMUZ

Tarih ve Kültür Şehri Üsküdar'ı yerel yönetimde lider, cazibe merkezi bir şehir haline getirmektir.

Üsküdar Belediyesi, paydaşlarının beklenti ve ihtiyaçlarına yönelik çözümler üreten, ülkemizdeki ve dünyadaki iktisadî ve sosyal gelişmeleri gözlemleyip, analiz ederek uygun stratejiler ve projeler geliştiren, paydaşları tarafından şehir yönetimine katılımın üst düzeyde sağlandığı, toplumsal değerlerimize saygılı ve özgün bir yönetim anlayışı benimsemiştir.

Belediyemiz, verdiği hizmetlerde uluslararası standartları yakalamak, sürekli gelişim ve sürdürülebilirlik ilkesiyle etkin projeleri hayata geçirmek suretiyle, yerel yönetim alanında ulusal ve uluslararası arenada önemli rol oynayacaktır.

Tarih ve kültür şehri Üsküdar'ı, huzur ve emniyet ortamını geliştirecek uygulamalar ve yaşam alanlarının niteliğini yükseltecek yatırımlarla bir cazibe merkezine dönüştürerek, halkımıza Üsküdarlı olmanın gururunu yaşatacağız.

TEMEL DEĞERLERİMİZ

- Uluslararası kalite standartlarında belediyecilik hizmetleri sunmak,
- Katılımcı yerel yönetim anlayışı ile çözüm odaklı, tarafsız, hesap verebilir ve şeffaf bir yönetime sahip olmak,
- Teknolojiyi yakından takip ederek Üsküdar halkının azamî düzeyde yararlanmasını sağlamak,
- Tüm kaynakların amacına uygun, etkin ve verimli kullanımını sağlamak,
- Doğal, tarihî, kültürel mirasa ve geleneksel değerlere sahip çıkarak gelecek nesillere aktarmak,
- Üsküdarlıların katılımı ile çevreye duyarlı sürdürülebilir kalkınma sağlamak,
- Çevreye karşı sorumlu, sağlıklı ve sürdürülebilir kentleşmeyi sağlamak,
- Adalet ve dürüstlükten ödün vermemek,
- İnsan odaklı ve yenilikçi hizmet üretmek,
- Sosyal Belediyecilik anlayışı ile pozitif farkındalık sağlamak,
- Katılımcı ve çoğulcu yönetim anlayışını sürdürülebilir kılmak,
- Güler yüzle karşılamak, gülen yüzle uğurlamaktır.

YETKİ, GÖREV VE SORUMLULUKLARIMIZ

Belediyemiz çalışmalarını, başta Belediye Kanunu olmak üzere; İmar Kanunu, Büyükşehir Belediyesi Kanunu, Kadastro Kanunu, Kamulaştırma Kanunu, Gecekondu Kanunu, Kat Mülkiyeti Kanunu, Kabahatler Kanunu, Kıyı Kanunu, Boğaziçi Kanunu, Yapı Denetimi Hakkında Kanun, Belediye Gelirleri Kanunu ile ilgili diğer yasal mevzuat hükümlerine uygun olarak yürütür.

5216 sayılı Büyükşehir Belediye Kanunu uyarınca Belediyemizin görev, yetki ve sorumlulukları:

- Kanunlarla münhasıran Büyükşehir Belediyesine verilen görevler ile 5216 sayılı Büyükşehir Belediye Kanunu'nun 7'nci maddesinin birinci fıkrasında sayılanlar dışında kalan görevleri yapmak ve yetkileri kullanmak.
- Büyükşehir katı atık yönetim planına uygun olarak, katı atıkları toplamak ve aktarma istasyonuna taşımak.
- Sıhhî işyerlerini, 2. ve 3. sınıf gayrisıhhî müesseseleri, umuma açık istirahat ve eğlence yerlerini ruhsatlandırmak ve denetlemek.
- 5216 sayılı Büyükşehir Belediye Kanununun 7'nci maddesinin birinci fıkrasında sayılan hizmetlerden;
  - a) 775 sayılı Gecekondu Kanununda belediyelere verilen yetkileri kullanmak,
  - b) Otopark, spor, dinlenme ve eğlence yerleri ile parkları yapmak,
  - c) Yaşlılar, engelliler, kadınlar, gençler ve çocuklara yönelik sosyal ve kültürel hizmetler sunmak,
  - d) Mesleki eğitim ve beceri kursları açmak,
  - e) Sağlık, eğitim, kültür tesis ve binalarının yapım, bakım ve onarımı ile kültür ve tabiat varlıklarını ve tarihi dokuyu korumak,
  - f) Kent tarihi bakımından önem taşıyan mekânların ve işlevlerinin geliştirilmesine ilişkin hizmetler yapmak.
- Defin ile ilgili hizmetleri yürütmek. (ölü gömme belgesi ve yol izin belgesi düzenlenmesi, fakir ve kimsesizlerin cenazelerinin kaldırılması, cenaze nakli)

5393 sayılı Belediye Kanunu uyarınca Belediyemizin görev, yetki ve sorumlulukları:

- İmar, su ve kanalizasyon, ulaşım gibi kentsel altyapı; coğrafi ve kent bilgi sistemleri; çevre ve çevre sağlığı, temizlik ve katı atık; zabıta, itfaiye, acil yardım, kurtarma ve ambulans; şehir içi trafik; defin ve mezarlıklar; ağaçlandırma, park ve yeşil alanlar; konut; kültür ve sanat, turizm ve tanıtım, gençlik ve spor, orta ve yükseköğrenim öğrenci yurtları; sosyal hizmet ve yardım, nikah, meslek ve beceri kazandırma; ekonomi ve ticaretin geliştirilmesi hizmetlerini yapmak veya yaptırmak, kadınlar ve çocuklar için koruma evleri açmak. (Bu fıkradaki görevler belediyenin zorunlu görevleridir.)
- Devlete ait her derecedeki okul binalarının inşaatı ile bakım ve onarımını yapmak veya yaptırmak, her türlü araç, gereç ve malzeme ihtiyaçlarını karşılamak; sağlıkla ilgili her türlü tesisi açmak ve işletmek; kültür ve tabiat varlıkları ile tarihi dokunun ve kent tarihi bakımından önem taşıyan mekânların ve işlevlerinin korunmasını sağlamak; bu amaçla bakım ve onarımını yapmak, korunması mümkün olmayanları aslına uygun olarak yeniden inşa etmek.
- Gerektiğinde, sporu teşvik etmek amacıyla gençlere spor malzemesi vermek, amatör spor kulüplerine ayni ve nakdî yardım yapmak ve gerekli desteği sağlamak, her türlü amatör spor karşılaşmaları düzenlemek, yurt içi ve yurt dışı müsabakalarda üstün başarı gösteren veya derece alan öğrencilere, sporculara, teknik yöneticilere ve antrenörlere belediye meclisi kararıyla ödül vermek. Gıda bankacılığı yapmak. (Bu görevler ihtiyari niteliktedir. Mali durum ve imkânları dikkate alınmak suretiyle yerine getirilir.)
- Hizmetlerin yerine getirilmesinde öncelik sırası, belediyenin mali durumu ve hizmetin ivediliği dikkate alınarak belirlenir. Belediye hizmetleri, vatandaşlara en yakın yerlerde ve en uygun yöntemlerle sunulur. Hizmet sunumunda engelli, yaşlı, düşkün ve dar gelirlilerin durumuna uygun yöntemler uygulanır.
- Belediyenin görev, sorumluluk ve yetki alanı belediye sınırlarını kapsar.

- Belediye sınırları içinde mahalle kurulması, kaldırılması, birleştirilmesi, bölünmesi, adlarıyla sınırlarının tespiti ve değiştirilmesine karar vermek. (Bu kararlar valinin onayı ile kesinleşir.) Cadde, sokak, meydan, park, tesis ve benzerlerine ad vermek, beldeyi tanıtıcı amblem, flama ve benzerlerini tespit etmek.

- Hemşehriler arasında sosyal ve kültürel ilişkilerin geliştirilmesi ve kültürel değerlerin korunması konusunda gerekli çalışmaları yapmak. Bu çalışmalarda üniversitelerin, kamu kurumu niteliğindeki meslek kuruluşlarının, sendikaların, sivil toplum kuruluşları ve uzman kişilerin katılımını sağlayacak önlemleri almak.

- Yangın, sanayi kazaları, deprem ve diğer doğal afetlerden korunmak veya bunların zararlarını azaltmak amacıyla beldenin özelliklerini de dikkate alarak gerekli afet ve acil durum planlarını yapmak, ekip ve donanımı hazırlamak.

- Kent yaşamında; kent vizyonunun ve hemşehrilik bilincinin geliştirilmesi, kentin hak ve hukukunun korunması, sürdürülebilir kalkınma, çevreye duyarlılık, sosyal yardımlaşma ve dayanışma, saydamlık, hesap sorma ve hesap verme, katılım ve yerinden yönetim ilkelerini hayata geçirmeye çalışmakla görevli olan Kent Konseyinin teşekkülünü ve faaliyetlerinin etkili ve verimli yürütülmesi konusunda gerekli yardım ve desteği sağlamak, Kent Konseyinde oluşturulan görüşlerin Belediye Meclisinin ilk toplantısında gündeme alınarak değerlendirilmesini temin etmek.

- Sağlık, eğitim, spor, çevre, sosyal hizmet ve yardım, kütüphane, park, trafik ve kültür hizmetleriyle yaşlılara, kadın ve çocuklara, engellilere, yoksul ve düşkünlere yönelik hizmetlerin yapılmasında beldede dayanışma ve katılımı sağlamak, hizmetlerde etkinlik, tasarruf ve verimliliği artırmak amacıyla gönüllü kişilerin katılımına yönelik programlar uygulamak.

Belediyenin Yetkileri ve İmtiyazları

a. Belde sakinlerinin mahallî müşterek nitelikteki ihtiyaçlarını karşılamak amacıyla her türlü faaliyet ve girişimde bulunmak.

b. Kanunların belediyeye verdiği yetki çerçevesinde yönetmelik çıkarmak, belediye yasakları koymak ve uygulamak, kanunlarda belirtilen cezaları vermek.

c. Gerçek ve tüzel kişilerin faaliyetleri ile ilgili olarak kanunlarda belirtilen izin veya ruhsatı vermek.

d. Özel kanunları gereğince belediyeye ait vergi, resim, harç, katkı ve katılma paylarının tarh, tahakkuk ve tahsilini yapmak; vergi, resim ve harç dışındaki özel hukuk hükümlerine göre tahsili gereken doğal gaz, su, atık su ve hizmet karşılığı alacakların tahsilini yapmak veya yaptırmak.

e. Müktesep haklar saklı kalmak üzere; içme, kullanma ve endüstri suyu sağlamak; atık su ve yağmur suyunun uzaklaştırılmasını sağlamak; bunlar için gerekli tesisleri kurmak, kurdurmak, işletmek ve işlettirmek; kaynak sularını işletmek veya işlettirmek.

f. Toplu taşıma yapmak; bu amaçla otobüs, deniz ve su ulaşım araçları, tünel, raylı sistem dâhil her türlü toplu taşıma sistemlerini kurmak, kurdurmak, işletmek ve işlettirmek.

g. Katı atıkların toplanması, taşınması, ayrıştırılması, geri kazanımı, ortadan kaldırılması ve depolanması ile ilgili bütün hizmetleri yapmak ve yaptırmak.

h. Mahallî müşterek nitelikteki hizmetlerin yerine getirilmesi amacıyla, belediye ve mücavir alan sınırları içerisinde taşınmaz almak, kamulaştırmak, satmak, kiralamak veya kiraya vermek, trampa etmek, tahsis etmek, bunlar üzerinde sınırlı aynî hak tesis etmek.

i. Borç almak, bağış kabul etmek.

j. Toptancı ve perakendeci hâlleri, otobüs terminali, fuar alanı, mezbaha, ilgili mevzuata göre yat limanı ve iskele kurmak, kurdurmak, işletmek, işlettirmek veya bu yerlerin gerçek ve tüzel kişilerce açılmasına izin vermek.

k. Vergi, resim ve harçlar dışında kalan dava konusu uyuşmazlıkların anlaşmayla tasfiyesine karar vermek.

l) Gayrisıhhî müesseseler ile umuma açık istirahat ve eğlence yerlerini ruhsatlandırmak ve denetlemek.

m) Beldede ekonomi ve ticaretin geliştirilmesi ve kayıt altına alınması amacıyla izinsiz satış yapan seyyar satıcıları faaliyetten men etmek, izinsiz satış yapan seyyar satıcıların faaliyetten men edilmesi sonucu, cezası ödenmeyerek iki gün içinde geri alınmayan gıda maddelerini gıda bankalarına, cezası ödenmeyerek otuz gün içinde geri alınmayan gıda dışı malları yoksullara vermek.

n) Reklam panoları ve tanıtıcı tabelalar konusunda standartlar getirmek.

o) Gayrisıhhî işyerlerini, eğlence yerlerini, halk sağlığına ve çevreye etkisi olan diğer işyerlerini kentin belirli yerlerinde toplamak; hafriyat toprağı ve moloz döküm alanlarını; sıvılaştırılmış petrol gazı (LPG) depolama sahalarını; inşaat malzemeleri, odun, kömür ve hurda depolama alanları ve satış yerlerini belirlemek; bu alan ve yerler ile taşımalarda çevre kirliliği oluşmaması için gereken tedbirleri almak.

p) Kara, deniz, su ve demiryolu üzerinde işletilen her türlü servis ve toplu taşıma araçları ile taksi sayılarını, bilet ücret ve tarifelerini, zaman ve güzergâhlarını belirlemek; durak yerleri ile karayolu, yol, cadde, sokak, meydan ve benzeri yerler üzerinde araç park yerlerini tespit etmek ve işletmek, işlettirmek veya kiraya vermek; kanunların belediyelere verdiği trafik düzenlemesinin gerektirdiği bütün işleri yürütmek.

r) Belediye mücavir alan sınırları içerisinde 5/11/2008 tarihli ve 5809 sayılı Elektronik Haberleşme Kanunu, 26/9/2011 tarihli ve 655 sayılı Ulaştırma, Denizcilik ve Haberleşme Bakanlığının Teşkilat ve Görevleri Hakkında Kanun Hükmünde Kararname ve ilgili diğer mevzuata göre kuruluş izni verilen alanda tesis edilecek elektronik haberleşme istasyonlarına kent ve yapı estetiği ile elektronik haberleşme hizmetinin gerekleri dikkate alınarak ücret karşılığında yer seçim belgesi vermek.

s) Belediye sınırları içerisinde, yapı ruhsatı veya yapı kullanma izni hangi idare tarafından verilmiş olursa olsun, hizmete sunulacak olan asansörlerin tescilini yapmak, ilgili teknik mevzuat çerçevesinde yıllık periyodik kontrollerini yapmak ya da yetkilendirilmiş muayene kuruluşları aracılığıyla yaptırmak, gerekli hâllerde asansörleri hizmet dışı bırakmak.

(s) bendi uyarınca asansörlerin yıllık periyodik kontrolünü yapacak belediyeler ile yetkilendirilmiş muayene kuruluşlarının sahip olması gereken şartlar, yıllık periyodik kontrol esasları ile yıllık periyodik kontrol ücretleri Türkiye Belediyeler Birliği, Türk Mühendis ve Mimar Odaları Birliği ve Türk Standartları Enstitüsü temsilcilerinin de yer alacağı bir komisyon tarafından belirlenir. Konuya ilişkin düzenlemeler, komisyon kararları doğrultusunda Bilim, Sanayi ve Teknoloji Bakanlığı tarafından yapılır.

Belediye, (e), (f) ve (g) bentlerinde belirtilen hizmetleri Danıştay'ın görüşü ve İçişleri Bakanlığı'nın kararıyla süresi kırk dokuz yılı geçmemek üzere imtiyaz yoluyla devredebilir; toplu taşıma hizmetlerini imtiyaz veya tekel oluşturmayacak şekilde ruhsat vermek suretiyle yerine getirebileceği gibi toplu taşıma hatlarını kiraya verme veya 67'nci maddedeki esaslara göre hizmet satın alma yoluyla yerine getirebilir.

Meclis kararıyla; turizm, sağlık, sanayi ve ticaret yatırımlarının ve eğitim kurumlarının su, termal su, kanalizasyon, doğal gaz, yol ve aydınlatma gibi alt yapı çalışmalarını faiz almaksızın on yıla kadar geri ödemeli veya ücretsiz olarak yapabilir veya yaptırabilir, bunun karşılığında yapılan tesislere ortak olabilir; sağlık, eğitim, sosyal hizmet ve turizmi geliştirecek projelere İçişleri Bakanlığı'nın onayı ile ücretsiz veya düşük bir bedelle amacı dışında kullanılmamak kaydıyla taşınmaz tahsis edebilir.

Belediye, belde sakinlerinin belediye hizmetleriyle ilgili görüş ve düşüncelerini tespit etmek amacıyla kamuoyu yoklaması ve araştırması yapabilir.

Belediye mallarına karşı suç işleyenler devlet malına karşı suç işlemiş sayılır. 2886 sayılı Devlet İhale Kanunu'nun 75'inci maddesi hükümleri belediye taşınmazları hakkında da uygulanır.

Belediyenin proje karşılığı borçlanma yoluyla elde ettiği gelirleri, şartlı bağışlar ve kamu hizmetlerinde fiilen kullanılan malları ile belediye tarafından tahsil edilen vergi, resim ve harç gelirleri haczedilemez.

Belediyenin kamu hizmetine ayrılan veya kamunun yararlanmasına açık, gelir getirmeyen taşınmazları ile bunların inşa ve kullanımları her türlü vergi, resim, harç, katılma ve katkı paylarından muaftır. Belediye bunların dışında aşağıdaki yetkilere de sahiptir:

- Düzenli kentleşmeyi sağlamak, beldenin konut, sanayi ve ticaret alanı ihtiyacını karşılamak amacıyla belediye ve mücavir alan sınırları içinde, özel kanunlarına göre korunması gerekli yerler ile tarım arazileri hariç imarlı ve altyapılı arsalar üretmek; konut, toplu konut yapmak, satmak, kiralamak ve bu amaçlarla arazi satın almak, kamulaştırma yapmak, bu arsaları trampa etmek, bu konuda ilgili diğer kamu kurum ve kuruluşları ve bankalarla iş birliği yapmak ve gerektiğinde onlarla ortak projeler gerçekleştirmek.

- Kendisine verilen görev ve hizmet alanlarında, ilgili mevzuatta belirtilen usullere göre şirket kurmak.

- Özel gelir ve gideri bulunan hizmetlerini İçişleri Bakanlığı'nın izniyle bütçe içinde işletme kurarak yapmak.

- Kentin gelişimine uygun olarak eskiyen kent kısımlarını yeniden inşa ve restore etmek; konut alanları, sanayi ve ticaret alanları, teknoloji parkları ve sosyal donatılar oluşturmak, deprem riskine karşı tedbirler almak veya kentin tarihî ve kültürel dokusunu korumak amacıyla kentsel dönüşüm ve gelişim projeleri uygulamak.

- Belediye Meclisinin kararına bağlı olarak görev alanıyla ilgili konularda faaliyet gösteren uluslararası teşekkül ve organizasyonlara, kurucu üye veya üye olmak.

- Belediye Meclisinin kararı üzerine yapacağı anlaşmaya uygun olarak görev ve sorumluluk alanlarına giren konularda;

  a) Mahallî idareler ile diğer kamu kurum ve kuruluşlarına ait yapım, bakım, onarım ve taşıma işlerini bedelli veya bedelsiz üstlenmek veya bu kuruluşlar ile ortak hizmet projeleri gerçekleştirmek ve bu amaçla gerekli kaynak aktarımında bulunmak.

  b) Mahallî idareler ile merkezî idareye ait aslî görev ve hizmetlerin yerine getirilmesi amacıyla gerekli aynî ihtiyaçları karşılamak, geçici olarak araç ve personel temin etmek.

  c) Kamu Kurumu niteliğindeki meslek kuruluşları, kamu yararına çalışan dernekler, Bakanlar Kurulunca vergi muafiyeti tanınmış vakıflar ve 7/6/2005 tarihli ve 5362 sayılı Esnaf ve Sanatkârlar Meslek Kuruluşları Kanunu kapsamına giren meslek odaları ile ortak hizmet projeleri gerçekleştirmek.

  d) Kendilerine ait taşınmazları, aslî görev ve hizmetlerinde kullanılmak üzere bedelli veya bedelsiz olarak mahallî idareler ile diğer kamu kurum ve kuruluşlarına devretmek veya süresi yirmi beş yılı geçmemek üzere tahsis etmek. Bu taşınmazları aynı kuruluşlara kiraya da vermek. Bu taşınmazların, tahsis amacı dışında kullanılması hâlinde, tahsis işlemini iptal etmek. Tahsis süresi sonunda, aynı esaslara göre yeniden tahsis etmek.

İDAREYE İLİŞKİN BİLGİLER

Fiziksel Yapı

Üsküdar Belediyesi'nin hizmet verdiği birimler aşağıda belirtilmiştir:

1	Altunizade Kültür ve Sanat Merkezi
2	Atık Yönetim Merkezi
3	Bağlarbaşı Kongre ve Kültür Merkezi
4	Bahçelievler Çocuk Akademisi
5	Balaban Tekkesi Kültür Evi
6	Barbaros Güzel Sanatlar Akademisi
7	Başkanlık ve Birimler Hizmet Binası
8	Bilim Üsküdar
9	Bulgurlu Semt Konağı
10	Cahit Zarifoğlu Bilgi Evi
11	Cevdet Çetindoğan Çocuk Akademisi
12	Çamlıca Spor Okulu
13	Çavuşdere Spor Sarayı
14	Dönüşüm Sitesi
15	Engelsiz Yaşam Merkezi
16	Fevziye Meriç Çocuk Destek Merkezi
17	Güzeltepe Kültür Merkezi
18	Harem Otogar İşletmesi
19	Hekimbaşı Hayvan Barınağı
20	İkinci Bahar Kahvesi
21	Kadın Konuk Evi
22	Kaymakdonduran Mesire Alanı
23	Kirazlıtepe Katlı Otoparkı ve Sosyal Tesisleri
24	Kirazlıtepe Boğaziçi Yaşam Merkezi
25	Korkut Özal Bilgi Evi
26	Kuzguncuk Bostanı
27	Mehmet Akif Ersoy Bilgi Evi
28	Mehmet Çakır Kültür ve Spor Merkezi
29	Minik Dostlar Kliniği
30	Münevver Ayaşlı Gençlik Akademisi

31	Nakkaştepe Millet Bahçesi
32	Nevmekân Bağlarbaşı
33	Nevmekân Sahil
34	Prof. Dr. Hayrettin Karaman Çocuk Akademisi
35	Selami Ali Sosyal Tesisleri
36	Selami Ali Bilgi Evi
37	Tebessüm Kahvesi
38	Ulaşım Hizmetleri Müdürlüğü Atölyesi
39	Ünalan Cüneyt Çakır Spor Tesisleri ve Bilgi Evi
40	Ünalan Erenköy Fizik Tedavi ve Rehabilitasyon Merkezi
41	Ünalan Fidanlığı
42	Üsküdar Belediyesi Lojistik Merkezi
43	Üsküdar Belediyesi Muhsin Yazıcıoğlu Kapalı Spor Salonu
44	Üsküdar Belediyesi Vakıfbank Spor Sarayı
45	Üsküdar Çocuk Üniversitesi
46	Üsküdar Çocuk Üniversitesi Prof. Dr. Fuat Sezgin Kampüsü
47	Üsküdar Fikir Sanat Merkezi
48	Üsküdar Gençlik Akademisi
49	Üsküdar Gençlik Merkezi
50	Üsküdar Gençlik Yaşam Merkezi
51	Üsküdar Nikâh Sarayı
52	Üsküdar Valide Sultan Gemisi
53	Validebağ Semt Konağı
54	Yavuztürk Fatih Bilgi Evi
55	Yavuztürk Kentsel Dönüşüm Ofisi
56	Yavuztürk Niyazi Sayın Kültür Merkezi
57	Yedi Güzel Adam ve Öncüler Kütüphanesi
58	Zeynep Kamil Diyabet ve Obezite Merkezi

ÜSKÜDAR GENÇLİK MERKEZİ
ENGELSİZ YAŞAM MERKEZİ
BİLİM ÜSKÜDAR
Tebessüm
Kahvesi

Organizasyon Yapısı

5393 Sayılı Belediye Kanunu'na göre Belediye İdaresi; Belediye Meclisi, Belediye Encümeni ve Belediye Başkanı'ndan oluşmaktadır.

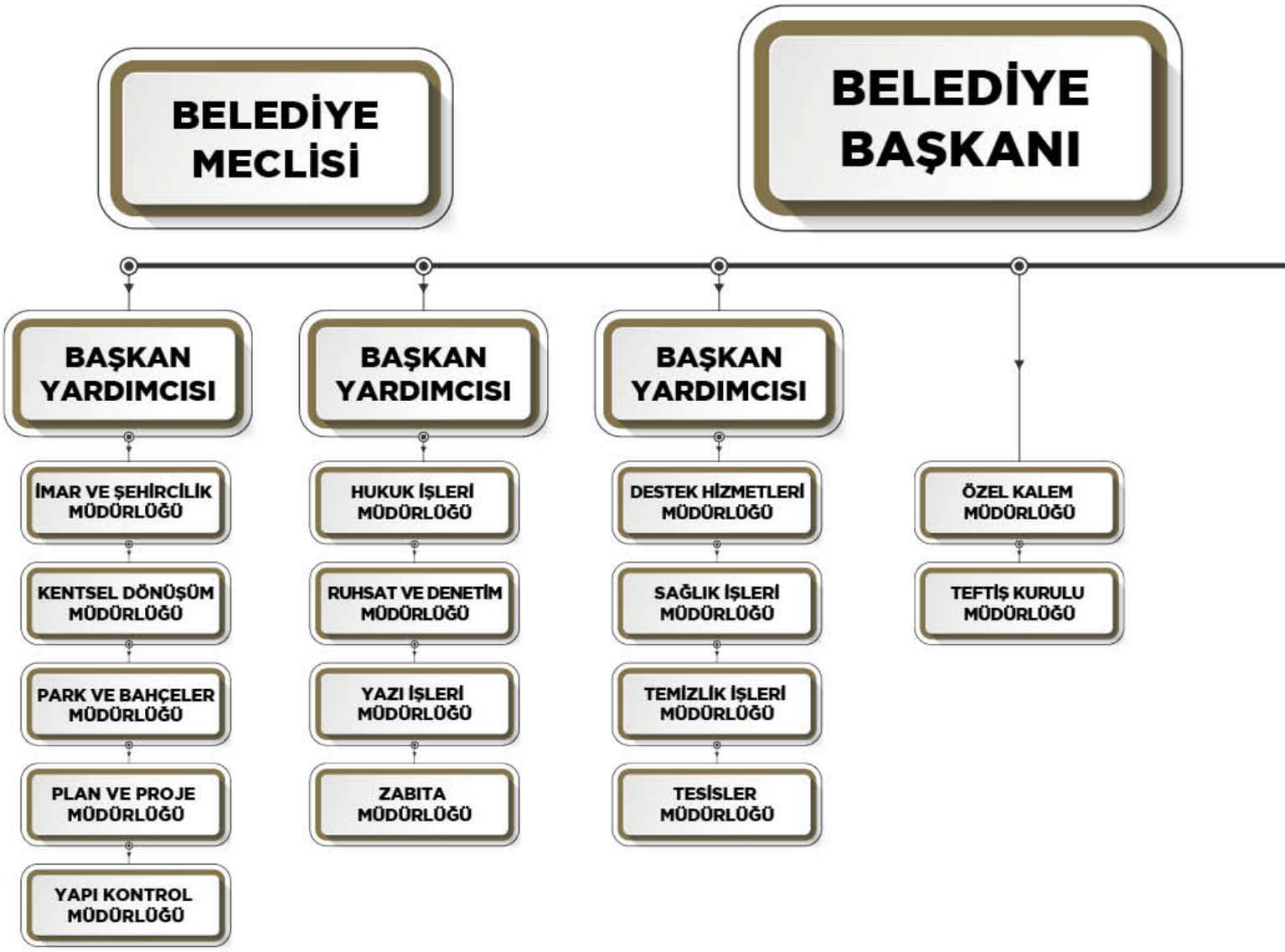

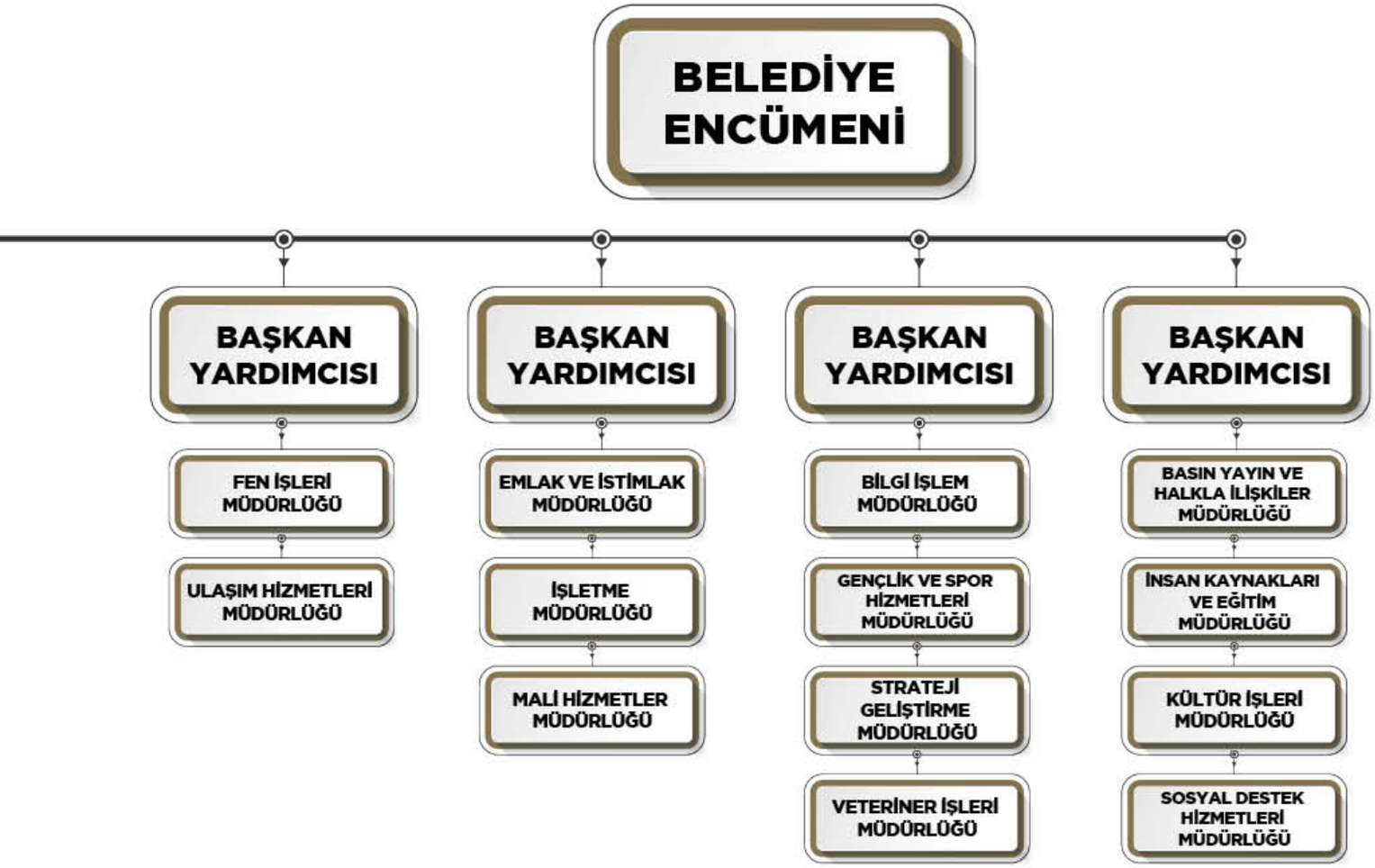
BELEDİYE ENCÜMENİ
BAŞKAN YARDIMCISI
FEN İŞLERİ MÜDÜRLÜĞÜ
ULAŞIM HİZMETLERİ MÜDÜRLÜĞÜ
BAŞKAN YARDIMCISI
EMLAK VE İSTİMLAK MÜDÜRLÜĞÜ
İŞLETME MÜDÜRLÜĞÜ
MALİ HİZMETLER MÜDÜRLÜĞÜ
BAŞKAN YARDIMCISI
BİLGİ İŞLEM MÜDÜRLÜĞÜ
GENÇLİK VE SPOR HİZMETLERİ MÜDÜRLÜĞÜ
STRATEJİ GELİŞTİRME MÜDÜRLÜĞÜ
VETERİNER İŞLERİ MÜDÜRLÜĞÜ
BAŞKAN YARDIMCISI
BASIN YAYIN VE HALKLA İLİŞKİLER MÜDÜRLÜĞÜ
İNSAN KAYNAKLARI VE EĞİTİM MÜDÜRLÜĞÜ
KÜLTÜR İŞLERİ MÜDÜRLÜĞÜ
SOSYAL DESTEK HİZMETLERİ MÜDÜRLÜĞÜ

BELEDİYE MECLİSİNİN GÖREV VE YETKİLERİ

- Stratejik plan ile yatırım ve çalışma programlarını, belediye faaliyetlerinin ve personelinin performans ölçütlerini görüşmek ve kabul etmek.
- Bütçe ve kesin hesabı kabul etmek, bütçede kurumsal kodlama yapılan birimler ile fonksiyonel sınıflandırmanın birinci düzeyleri arasında aktarma yapmak.
- Belediyenin imar planlarını görüşmek ve onaylamak, büyükşehir ve il belediyelerinde il çevre düzeni planını kabul etmek.
- Borçlanmaya karar vermek.
- Taşınmaz mal alımına, satımına, takasına, tahsisine, tahsis şeklinin değiştirilmesine veya tahsisli bir taşınmazın kamu hizmetinde ihtiyaç duyulmaması hâlinde tahsisin kaldırılmasına; üç yıldan fazla kiralanmasına ve süresi otuz yılı geçmemek kaydıyla bunlar üzerinde sınırlı aynî hak tesisine karar vermek.
- Kanunlarda vergi, resim, harç ve katılma payı konusu yapılmayan ve ilgililerin isteğine bağlı hizmetler için uygulanacak ücret tarifesini belirlemek.
- Şartlı bağışları kabul etmek.
- Vergi, resim ve harçlar dışında kalan ve miktarı beş bin TL'den fazla dava konusu olan belediye uyuşmazlıklarını sulh ile tasfiyeye, kabul ve feragate karar vermek.
- Bütçe içi işletme ile 6762 sayılı Türk Ticaret Kanunu'na tâbi ortaklıklar kurulmasına veya bu ortaklıklardan ayrılmaya, sermaye artışına ve gayrimenkul yatırım ortaklığı kurulmasına karar vermek.
- Belediye adına imtiyaz verilmesine ve belediye yatırımlarının yap-işlet veya yap-işlet-devret modeli ile yapılmasına; belediyeye ait şirket, işletme ve iştiraklerin özelleştirilmesine karar vermek.
- Meclis başkanlık divanını ve encümen üyeleri ile ihtisas komisyonları üyelerini seçmek.
- Norm kadro çerçevesinde belediyenin ve bağlı kuruluşlarının kadrolarının ihdas, iptal ve değiştirilmesine karar vermek.
- Belediye tarafından çıkarılacak yönetmelikleri kabul etmek.
- Meydan, cadde, sokak, park, tesis ve benzerlerine ad vermek; mahalle kurulması, kaldırılması, birleştirilmesi, adlarıyla sınırlarının tespiti ve değiştirilmesine karar vermek; beldeyi tanıtıcı amblem, flama ve benzerlerini kabul etmek.
- Diğer mahallî idarelerle birlik kurulmasına, kurulmuş birliklere katılmaya veya ayrılmaya karar vermek.
- Yurt içindeki ve İçişleri Bakanlığı'nın izniyle yurt dışındaki belediyeler ve mahallî idare birlikleriyle karşılıklı iş birliği yapılmasına; kardeş kent ilişkileri kurulmasına; ekonomik ve sosyal ilişkileri geliştirmek amacıyla kültür, sanat ve spor gibi alanlarda faaliyet ve projeler gerçekleştirilmesine; bu çerçevede arsa, bina ve benzeri tesisleri yapma, yaptırma, kiralama veya tahsis etmeye karar vermek.
- Fahrî hemşehrilik payesi ve beratı vermek.
- Belediye başkanıyla encümen arasındaki anlaşmazlıkları karara bağlamak.
- Mücavir alanlara belediye hizmetlerinin götürülmesine karar vermek.
- İmar planlarına uygun şekilde hazırlanmış belediye imar programlarını görüşerek kabul etmek.

7. SEÇİM DÖNEMİ MECLİS ÜYELERİ

ADALET VE KALKINMA PARTİSİ

OSMAN AYDIN
AHMET TOKKAN
EMEL ERSOY
YILMAZ ÇALIK
MİKAİL GÜRSÜL
HİKMET ÖZTÜRK
UMUT EKŞİ
ABDULLAH AYAZ
SATIHANIM TELOĞLU
CEMAL GÜRSEL AYCİBİN
ERDOĞAN KILIÇ
KEMAL CANİKLİ
SÜLEYMAN GEDİKOĞLU
ESAT KALAY
İLYAS KARAYEL
SEDAT AYYILDIZ
VİLDAN ÇELİK
ALİ RIZA ŞENBABAOĞLU
SAADEDDİN KARACA
CEVDET KELEŞ
BANU ÇİÇEKLİ
ALİ TURGUT
MURAT YAVUZ
CELALETTİN CİNGÖZ
YALÇIN DURSUN
CEMAL DONAT

CUMHURİYET HALK PARTİSİ

ERCAN ERDEM
YUNUS CAN
ERDAL TÜFEKÇİ
NEZİH KÜÇÜKERDEN
AHMET KILIÇ
BANU GÜN ÖZTÜRK
BİNALİ COŞKUN
KAZIM AKKAYA
SEMA ŞEN
ENVER HACIOSMANOĞLU
NEJDET AY
SAFFET SARIKAYA
ÇETİN KARADAĞ
MEHMET GÜLBAHÇE
ÖZDEN ÇELİK
ŞÜKRÜ EGİN
İBRAHİM YALÇIN
SULTAN ÇELİK
ŞENEL KILIÇ

8. SEÇİM DÖNEMİ MECLİS ÜYELERİ

ADALET VE KALKINMA PARTİSİ

HARUN EMİRHAN EKŞİ
FAHRETTİN ARSLAN
EKREM BAKİ
SÜLEYMAN GEDİKOĞLU
EROL AKAR
KAMİL ERKAN
ABDULLAH AYAZ
AMİNE CANSU KABA
CAN ALPER ŞEN
DAVUT TOLGA BATALLI
ÜZEYİR IŞIK
ESRA ERUÇAR
İBRAHİM HAKKI GÜNDOĞAN
SEDAT AYYILDIZ
DÜNDAR ZİYA GÜLTEKİN
SEVGİ AYDIN
VEFA YUNUS TAYLAN
ESAT KALAY
HÜSEYİN ÇAKMAKTAŞ
YILMAZ ÇALIK
ABDURRAHMAN ALP BEYAZ
MÜNEVVER YORULMAZ
SAADEDDİN KARACA
ERDOĞAN KILIÇ

CUMHURİYET HALK PARTİSİ

NURAY KILIÇ
DOĞAN TEKEL
NURKAL DEDETAŞ
OSMAN TÜRKMEN
KÖKSAL DURMUŞ
CELAL DANIŞ
MUHARREM ARSLAN
NASRETTİN ÖZKAYA
AHMET BAŞBAYDAR
AZİZ YAĞMUR
AYÇA BETÜL KINI METE
SELAHİTTİN KAMIŞOĞLU
HÜSEYİN KAZAN
MUAZZEZ GÖZÜTOK
TAHSİN EPLİ

İYİ PARTİ

TUĞRUL ARIK
ONUR ÇUKURLU
ABDULKADİR EKŞİ
İBRAHİM GİRİTOĞLU

MİLLİYETÇİ HAREKET PARTİSİ

HATİCE AKKAYA
AHMET GÖMEÇ

ADALET VE KALKINMA PARTİSİ

ABDULLAH AYAZ

ABDURRAHMAN ALP BEYAZ

AMİNE CANSU KABA

CAN ALPER ŞEN

DAVUT TOLGA BATALLI

DÜNDAR ZİYA GÜLTEKİN

EKREM BAKİ

ERDOĞAN KILIÇ

EROL AKAR

ESAT KALAY

ESRA ERUÇAR

FAHRETTİN ARSLAN

HARUN EMİRHAN EKŞİ

HÜSEYİN ÇAKMAKTAŞ

İBRAHİM HAKKI GÜNDOĞAN

KAMİL ERKAN

MÜNEVVER YORULMAZ

SAADEDDİN KARACA

SEDAT AYYILDIZ

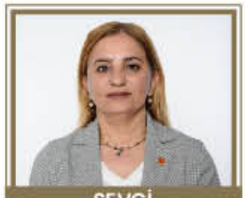
SEVGİ AYDIN

SÜLEYMAN GEDİKOĞLU

ÜZEYİR IŞIK

VEFA YUNUS TAYLAN

YILMAZ ÇALIK

MİLLİYETÇİ HAREKET PARTİSİ

AHMET GÖMEÇ

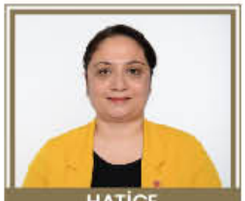
HATİCE AKKAYA

CUMHURİYET HALK PARTİSİ

AHMET BAŞBAYDAR

AYÇA BETÜL KINI METE

AZİZ YAĞMUR

CELAL DANIŞ

DOĞAN TEKEL

HÜSEYİN KAZAN

KÖKSAL DURMUŞ

MUAZZEZ GÖZÜTOK

MUHARREM ARSLAN

NASRETTİN ÖZKAYA

NURAY KILIÇ

NURKAL DEDETAŞ

OSMAN TÜRKMEN

SELAHİTTİN KAMIŞOĞLU

TAHSİN EPLİ

İYİ PARTİ

ABDULKADİR EKŞİ

İBRAHİM GİRİTOĞLU

ONUR ÇUKURLU

TUĞRUL ARIK

8'İNCİ SEÇİM DÖNEMİ, 08/04/2019 TARİHLİ MECLİS TOPLANTILARINDA YAPILAN SEÇİMLERE GÖRE MECLİS GÖREV DAĞILIM LİSTESİ

MECLİS 1.BAŞKAN VEKİLİ
EKREM BAKİ

MECLİS 2.BAŞKAN VEKİLİ
DÜNDAR ZİYA GÜLTEKİN

DİVAN KATİPLERİ
İBRAHİM HAKKI GÜNDOĞAN
AMİNE CANSU KABA
CAN ALPER ŞEN
VEFA YUNUS TAYLAN

ENCÜMEN ÜYELERİ
HÜSEYİN ÇAKMAKTAŞ
HARUN EMİRHAN EKŞİ
ESAT KALAY

İHTİSAS KOMİSYONLARI

HUKUK VE MÜLKİYE KOMİSYONU
ABDURRAHMAN ALP BEYAZ
SEDAT AYYILDIZ
VEFA YUNUS TAYLAN
AYÇA BETÜL KINI METE
AHMET BAŞBAYDAR

İMAR KOMİSYONU
ABDULLAH AYAZ
CAN ALPER ŞEN
KAMİL ERKAN
NASRETTİN ÖZKAYA
ABDULKADİR EKŞİ

EĞİTİM VE KÜLTÜR KOMİSYONU
ÜZEYİR IŞIK
İBRAHİM HAKKI GÜNDOĞAN
AHMET GÖMEÇ
TAHSİN EPLİ
NURKAL DEDETAŞ

GENÇLİK VE SPOR KOMİSYONU
CAN ALPER ŞEN
AMİNE CANSU KABA
HARUN EMİRHAN EKŞİ
TAHSİN EPLİ
TUĞRUL ARIK

FİZİKSEL VE ZİHİNSEL ENG. KOMİSYONU
EROL AKAR
SÜLEYMAN GEDİKOĞLU
MÜNEVVER YORULMAZ
NASRETTİN ÖZKAYA
TAHSİN EPLİ

MARMARA BELEDİYELER BİRLİĞİ
DÜNDAR ZİYA GÜLTEKİN(ASİL)
ESRA ERUÇAR (ASİL)
HÜSEYİN ÇAKMAKTAŞ (YEDEK)

TÜRK DÜNYASI BELEDİYELER BİRLİĞİ
D.TOLGA BATALLI
AHMET GÖMEÇ (YEDEK)

PLAN VE BÜTÇE KOMİSYONU
FAHRETTİN ARSLAN
SEVGİ AYDIN
ERDOĞAN KILIÇ
AZİZ YAĞMUR
KÖKSAL DURMUŞ

TARİFE KOMİSYONU
SEDAT AYYILDIZ
SAADEDDİN KARACA
EROL AKAR
OSMAN TÜRKMEN
HÜSEYİN KAZAN

ÇEVRE VE SAĞLIK KOMİSYONU
D.TOLGA BATALLI
SÜLEYMAN GEDİKOĞLU
HATİCE AKKAYA
MUAZZEZ GÖZÜTOK
CELAL DANIŞ

KADIN VE AİLE KOMİSYONU
ESRA ERUÇAR
MÜNEVVER YORULMAZ
SEVGİ AYDIN
NURAY KILIÇ
MUHARREM ARSLAN

TRAFİK KOMİSYONU
ESAT KALAY
ÜZEYİR IŞIK
HATİCE AKKAYA
SELAHATTİN KAMIŞOĞLU
OSMAN TÜRKMEN

İSTANBUL BOĞAZI BELEDİYELER BİRLİĞİ
SÜLEYMAN GEDİKOĞLU(ASİL)
YILMAZ ÇALIK (ASİL)
MÜNEVVER YORULMAZ (YEDEK)
EROL AKAR (YEDEK)

BELEDİYE ENCÜMENİNİN GÖREV VE YETKİLERİ

- Stratejik plan ve yıllık çalışma programı ile bütçe ve kesin hesabı inceleyip belediye meclisine görüş bildirmek.
- Yıllık çalışma programına alınan işlerle ilgili kamulaştırma kararlarını almak ve uygulamak.
- Öngörülmeyen giderler ödeneğinin harcama yerlerini belirlemek.
- Bütçede fonksiyonel sınıflandırmanın ikinci düzeyleri arasında aktarma yapmak.
- Kanunlarda öngörülen cezaları vermek.
- Vergi, resim ve harçlar dışında kalan dava konusu olan belediye uyuşmazlıklarının anlaşma ile tasfiyesine karar vermek.
- Taşınmaz mal satımına, trampasına ve tahsisine ilişkin meclis kararlarını uygulamak; süresi üç yılı geçmemek üzere kiralanmasına karar vermek.
- Umuma açık yerlerin açılış ve kapanış saatlerini belirlemek.
- Diğer kanunlarda belediye encümenine verilen görevleri yerine getirmek.

BELEDİYE ENCÜMENİ

HİLMİ TÜRKMEN
Belediye Başkanı

ABDURRAHMAN ALP BEYAZ

ESAT KALAY

HARUN EMİRHAN EKŞİ

HÜSEYİN ÇAKMAKTAŞ

CİHAN EROĞLU

DURAN KURNAZ

MUSTAFA SEZGİN

BELEDİYE BAŞKANININ GÖREV VE YETKİLERİ

- Belediye teşkilâtının en üst amiri olarak belediye teşkilâtını sevk ve idare etmek, belediyenin hak ve menfaatlerini korumak.
- Belediyeyi stratejik plana uygun olarak yönetmek, belediye idaresinin kurumsal stratejilerini oluşturmak, bu stratejilere uygun olarak bütçeyi, belediye faaliyetlerinin ve personelinin performans ölçütlerini hazırlamak ve uygulamak, izlemek ve değerlendirmek, bunlarla ilgili raporları meclise sunmak.
- Belediyeyi devlet dairelerinde ve törenlerde, davacı veya davalı olarak da yargı yerlerinde temsil etmek veya vekil tayin etmek.
- Meclise ve encümene başkanlık etmek.
- Belediyenin taşınır ve taşınmaz mallarını idare etmek.
- Belediyenin gelir ve alacaklarını takip ve tahsil etmek.
- Yetkili organların kararını almak şartıyla sözleşme yapmak.
- Meclis ve encümen kararlarını uygulamak.
- Bütçeyi uygulamak, bütçede meclis ve encümenin yetkisi dışındaki aktarmalara onay vermek.
- Belediye personelini atamak.
- Belediye ve bağlı kuruluşları ile işletmelerini denetlemek.
- Şartsız bağışları kabul etmek.
- Belde halkının huzur, esenlik, sağlık ve mutluluğu için gereken önlemleri almak.
- Bütçede yoksul ve muhtaçlar için ayrılan ödeneği kullanmak, engellilere yönelik hizmetleri yürütmek ve engelliler merkezini oluşturmak.
- Temsil ve ağırlama giderleri için ayrılan ödeneği kullanmak.
- Kanunlarla belediyeye verilen ve belediye meclisi veya belediye encümeni kararını gerektirmeyen görevleri yapmak ve yetkileri kullanmak.

BELEDİYE BAŞKANI VE BAŞKAN YARDIMCILARI

HİLMİ TÜRKMEN
Belediye Başkanı

ABDULLAH AYAZ
Başkan Yardımcısı

ABDURRAHMAN ALP BEYAZ
Başkan Yardımcısı

İSA DOĞAN
Başkan Yardımcısı

MEHMET BEŞİR AKSAKAL
Başkan Yardımcısı

METE YAPICI
Başkan Yardımcısı

ÜZEYİR IŞIK
Başkan Yardımcısı

ZEKERİYA ŞANLIER
Başkan Yardımcısı

Bilgi ve Teknolojik Kaynaklar

Üsküdar Belediyesi, gelişmiş teknolojik altyapısı ve başarı ile hayata geçirilen bilişim projeleriyle önde gelen kamu kurumları arasında yer almaktadır. Belediyemizin 61 farklı hizmet noktasından otuzu aşkın Fiber, ADSL, VDSL, Air Fiber ve noktadan noktaya kablosuz bağlantı(PTP) altyapıları ile Sanal Özel Ağ tüneli kurarak belediye merkez hizmet binasındaki metro ethernet hattına bağlanmaktadır.

Bilgi evleri, ADSL ve VDSL altyapıları ile internete erişmekte, güvenli internet hizmeti sağlamak için güvenlik duvarı ile korunmaktadır. Merkez binamızda son teknoloji ürünler kullanılarak veri merkezi oluşturulmuş ve hizmet sürekliliğini sağlamayabilmek için sistemler yedekli çalışacak şekilde tasarlanmıştır.

Sistemlerimizin ve verilerimizin yedeklenmesi için felaket kurtarma merkezimiz bulunmakta ve sistemlerimiz, ilgili sistemlerin özelliklerine göre farklı aralıklarla yedeklenmektedir.

ISO 27001 Bilgi Güvenliği Sertifikasyonu ile kurumumuz bilgi güvenliğinde tehditler, zafiyetler, koruma yöntemleri vb. önemli güvenlik alanlarında gelişen teknolojik değişimlere uyum sağlayabilecek standartlar çerçevesinde çalışmaya devam etmektedir.

Kurumumuzda Pardus İşletim Sistemi ve Açık Kaynak Kodlu yazılım geçişine öncelik vererek bilgi güvenliği ve lisans maliyetlerinde önemli kazançlar sağlanmıştır. Kurum çalışanlarına gerekli eğitimler verilerek geçiş sürecinin daha hızlı ilerlemesi sağlanmıştır. Ana bina ve Bilgi Evlerimizin Pardus Göç süreçleri hızlı bir şekilde devam etmektedir.

Üsküdarlılara Belediyemizin yapmış olduğu faaliyetler hakkında bilgi vermek amacı ile kurum genelinde 33 tanesi merkezi olarak kontrol edilebilen 60'ı aşkın InfoTV sistemleri ve Üsküdar geneline yerleştirilen 7 adet Led Ekran kurulumu gerçekleştirilmiştir.

Belediye bünyesinde birçok işlemin yürütüldüğü Kent Bilgi Sistemi (KBS), kurum ihtiyaçlarına ve mevzuata göre birçok birimin kullandığı merkezi bir yapıda çalışmaktadır. Modüler bir tasarıma sahip KBS dâhilinde bulunan Coğrafi Bilgi Sistemi (CBS) eklentisi ile ilgili kurumlarla entegre olarak işlemler yürütülmektedir. KBS ve Süper Hizmet yazılımında üretilen birçok sözel ve coğrafi veriler Coğrafi İş Zekası sistemi sayesinde anlık olarak karar süreçlerine destek olmaktadır.

Üsküdar'la ilgili zengin bilgi arşivinin yanı sıra, belediye faaliyetleri hakkında bilgi ve haberlerle donatılan ve düzenli olarak güncellenen kurumsal web sitesi (www.uskudar.bel.tr) masaüstü ve taşınabilir cihazlarda kullanılabilmektedir.

Vatandaşlarımız web sitesi üzerinden sıklıkla; Süper Hizmet Uygulaması (öneri, şikâyet, teşekkür bildirimi ve takibi), e-Belediye (kredi kartı ile vergi ödeme işlemleri, gayrimenkul bilgileri, tahakkuk, borç, tahsilât, ruhsat vb. bilgilere erişim imkânı), kent haritası, ihale bildirimleri, meclis gündemi ve kararları, bilgi edinme formu, imar durumu sorgulama, zemin durumu sorgulama, sokak rayici sorgulama, bütçe bilgileri, e-beyanname işlemlerini gerçekleştirmektedir. Vatandaşlarımız, ayrıca Mobil Uygulamalar ve e-devlet gibi farklı kanallardan belediye sistemimizdeki çeşitli verilere erişilebilmekte ve işlem yapabilmektedir. Belediyemizin vatandaşlarımıza daha kaliteli bir hizmet sunabilmesi için Tapu ve Kadastro servisleri (TAKBİS, TAKPAS), Merkezî Nüfus İdare Sistemi(MERNİS), Hizmet Takip Programı(HİTAP), Sanal POS(3D VPOS) servisleri ile bazı e-devlet servislerinin ile yenilikçi sistemlere adapte olmasını sağlamaktayız.

Belediye arşivindeki 4.8 milyon evrak taranarak elektronik ortama aktarılmış ve Dijital Arşiv Sistemi sayesinde kurum içi kullanıcılara, fiziksel arşivden dosya almaksızın, bilgisayarlar üzerinden gerekli belgelere erişme olanağı sağlanmıştır. Ayrıca belge tarama işlemleri, işletim sistemi bağımsız olarak web ortamından sağlanmaktadır.

Gençlik ve Spor Hizmetleri Müdürlüğümüz bünyesinde bulunan spor tesislerimizin vatandaşlarımıza yönelik kayıtlarının alınmasında Spor Tesisleri yazılımımız çalışmakta olup, bu uygulama ile merkezi bir yapıdan tüm spor tesisleri ve abonelikleri yönetilebilmektedir.

Belediyemiz sosyal tesislerinde gerçekleştirilecek organizasyon, davet, yemek vb. diğer etkinliklerin rezervasyon kayıtları ve takibi Rezervasyon Organizasyon ve Yönetim yazılımımız aracılığıyla sağlanmaktadır.

Rehabilitasyon birimimizde vatandaşlarımızın kayıtlarının alınabildiği ve hizmet takibinin yapılabildiği Rehabilitasyon Takip Yazılımı kullanılmaktadır.

Üsküdar Kart projemizle belediyemizin tüm hizmet birimlerinde geçerli olan kartlarımızla (Genç Kart, Üsküdar Kart, Personel Kart) vatandaşlarımıza tek bir kart ile birden fazla hizmetimizden ve farklı tesislerimizden faydalanma imkânı sağlanmaktadır. Üsküdar Kart ile Araç Görevlendirme ve Takip Otomasyonu entegre edilmiş olup, araç ve şoför takipleri de bu sistem üzerinden yapılmaktadır.

Belediyemizin dijital dönüşüm projelerinden biri olan Elektronik imza ve Elektronik Belge Yönetim Sistemleri kullanılmakta olup KEP(Kayıtlı Elektronik Posta) ile entegre bir şekilde çalışmaktadır.

Belediyemizin yaptırarak hizmete sunduğu Valide Sultan gemisinin faaliyetlerinin takibinde Gemi Rezervasyon yazılım uygulaması kullanılmaktadır. Gemi Rezervasyon yazılımı web ve mobil ortamda hizmet vermektedir.

2019 yılı içerisinde faaliyete aldığımız "Minik Dostlar Klinik Yazılım Yönetimi" ile sahipsiz sokak hayvanlarımızın daha iyi şartlarda tedavi olmaları amacıyla Vatandaşlarımız web sistemi üzerinden kısırlaştırma/muayene randevularını hızlı ve kolay bir şekilde alıp yönetebilmektedirler.

Sistemimizi sürekli iyileştirecek ve Belediyemizi teknolojik olarak daha ileriye götürecek yeni projeler hayata geçirilmeye devam edilecektir.

Üsküdar Belediyesi Donanım ve Yazılım Kaynakları

BELEDİYE YÖNETİM SİSTEMİ KAPSAMINDA KULLANILAN YAZILIMLAR

- Araç Görevlendirme Ve Takip Otomasyonu
- Belediye Yönetim Bilgi Sistemi Uygulaması
- Dijital Arşiv Yönetim Programı
- E-Belediye Uygulamaları
- E-Harita Uygulaması
- Kira Yardımı Takip Yazılımı
- Özel Kalem Müdürlüğü Programı
- Süper Hizmet Birimi Yazılımı
- Fatura Takip Programı
- Toplu SMS-MMS Gönderim Uygulamaları
- Protokol Takip Yazılımı
- Üsküdar Belediyesi Mobil Uygulama
- Spor Tesisi Yazılımı
- Rezervasyon Yönetim Yazılımı
- Rehabilitasyon Yönetim Yazılımı
- Etiket Baskı Yazılımı
- Gemi Rezervasyon Yazılımı
- Elektronik Belge Yönetim Sistemi (EBYS)
- Kapı Geçiş Sistemi Yazılımı (PDKS)
- Kurum İçi Portal Yazılımı
- Veri Analizi ve Kontrol Programı (VAK)

DONANIM KAYNAKLARI

- Fiziksel Sunucular
- Personel ve Genel Kullanım Bilgisayarları
- Yazıcı ve Tarayıcılar
- Kablosuz Erişim Noktaları
- Kesintisiz Güç Kaynakları
- Depolama Üniteleri
- Güvenlik Kameraları
- Kamera Kayıt Cihazları
- Ağ Anahtarı

KURUMSAL UYGULAMALAR

- Active Directory
- Active Directory Yönetim Yazılımı
- Ad Self Service
- Kablosuz Erişim Noktaları Yönetim Yazılımı
- Hakediş Yaklaşık Maliyet Uygulamaları
- Panoromik Üsküdar Rehberi
- Bilgi İşlem Yardım Masası Uygulaması
- Yük Dengeleyici
- Desktop Central
- Firewall (Güvenlik Duvarı)
- İş Zekâsı Yazılımı
- Kurumsal Antivirüs Sistemi
- Log Yönetim ve Raporlama Yazılımı
- E-Posta Sunucu Yazılımı
- Bilgisayar Destekli Tasarım ve CBS Uygulamaları
- Ofis Yazılımları
- Ağ ve Ana Makine İzleme Yazılımı
- Ölçekli Panorama Görüntüleme Uygulaması
- Terminal Server
- Veri Tabanı Editör Uygulaması
- Yedekleme Yazılımı
- Sistem Sanallaştırma Uygulaması
- Web Security Gateway

İŞLETİM SİSTEMLERİ

- Linux
- Pardus
- Windows

VERİ TABANI SİSTEMLERİ

- Oracle
- MsSQL Server
- PostgreSQL

İnsan Kaynakları

Üsküdar Belediyesi personeli; memur, işçi ve sözleşmeli personelden oluşmaktadır. İşçi statüsündekiler daimi personel olup, 31.12.2019 tarihi itibariyle kurumumuzda 388 memur, 14 işçi ve 214 sözleşmeli personel olmak üzere toplam 616 çalışan bulunmaktadır. Toplam personelin %62,98'i memur %2,27'si işçi ve %34,75'i de sözleşmeli personeldir.

MEMUR PERSONEL BELEDİYE HİZMET SINIFLARI TABLOSU	MEMUR
GİHS-GENEL İDARE HİZMETLERİ SINIFI	259
AHS-AVUKATLIK HİZMETLERİ SINIFI	5
SHS SAĞLIK HİZMETLERİ SINIFI	19
THS TEKNİK HİZMETLER SINIFI	104
YHS-YARDIMCI HİZMETLER SINIFI	1
GENEL TOPLAM	**388**

SÖZLEŞMELİ PERSONEL BELEDİYE HİZMET SINIFLARI TABLOSU	SÖZLEŞMELİ
GİHS-GENEL İDARE HİZMETLERİ SINIFI	107
AHS-AVUKATLIK HİZMETLERİ SINIFI	6
SHS-SAĞLIK HİZMETLERİ SINIFI	1
TEKNİK HİZMETLER SINIFI	100
GENEL TOPLAM	**214**

İŞÇİ PERSONEL BELEDİYE HİZMET SINIFLARI TABLOSU	İŞÇİ
HSOP-HİZMET SINIFI OLMAYAN PERS. (İŞÇİ)	14
GENEL TOPLAM	**14**

BELEDİYE PERSONELİ CİNSİYET DAĞILIMI TABLOSU

CİNSİYET	MEMUR	İŞÇİ	SÖZLEŞMELİ	TOPLAM
KADIN	84	1	73	158
ERKEK	304	13	141	458
TOPLAM	**388**	**14**	**214**	**616**

EĞİTİM DURUMU DAĞILIMI

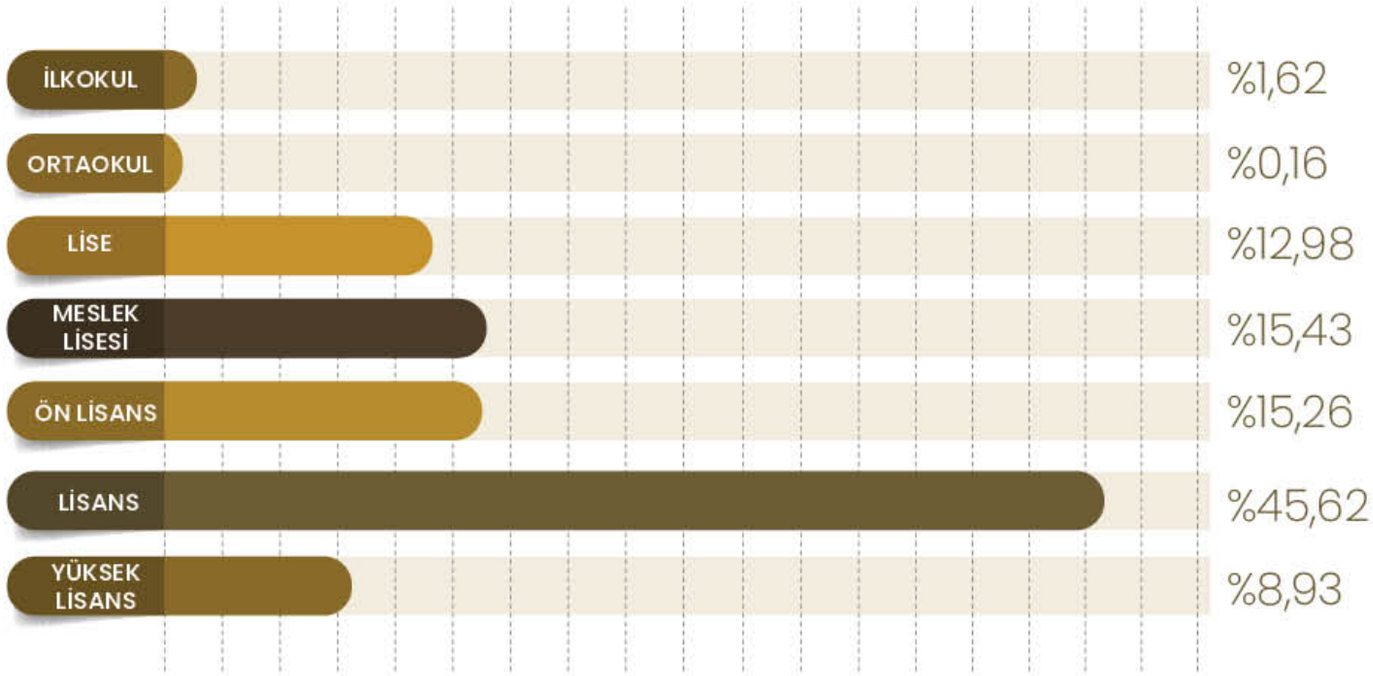

Sunulan Hizmetler

Üsküdar Belediyesi, mali durum ve hizmetin önceliği dikkate alınarak kanun ve yönetmeliklerle kendine çizilmiş alan içerisinde halka hizmet götürmektedir. Bu çerçevede; imar, su ve kanalizasyon gibi kentsel altyapı (asfalt, yol, bordür, tretuar, kanal, stabilize, duvar, merdiven, park ve konut yapılması, orta ve yükseköğrenim öğrenci yurtlarının yapılması, devlete ait okul binalarının inşası ve bakım-onarımı ile ihtiyaçlarının karşılanması, yeşil alanlar ve spor alanları oluşturulması, fidan dikimi, ağaçlandırma, imar planı yapma, yapı denetim vb.), zabıta faaliyetleri, turizm ve tanıtım faaliyetleri, kültür sanat faaliyetleri (konserler, anma programları, festivaller, kurslar, konferanslar, sempozyumlar, yarışmalar, sinema gösterimleri, tiyatro gösterimleri), gençlik ve spor faaliyetleri (spor malzemelerinin verilmesi, turnuvalar, yarışmalar, spor okulları, atletizm, hentbol, yüzme vb.), nikah hizmetinin sunumu, ticaretin geliştirilmesi, sosyal hizmetlerin sunumu ile mesleki beceri kazandırma faaliyetleri (yardımlar, el beceri kursları, kadın el ürünleri pazarı, rehabilitasyon hizmetleri, kadın ve çocuk konukevleri, bilgi evleri, burslar vb.), temizlik, çevre ve sağlık hizmetleri, acil yardım, kurtarma ve ambulans hizmetleri (sağlık taramaları, rehabilitasyon hizmetleri, çöp toplama, veterinerlik hizmetleri vb.), şehir içi trafiğine yönelik hizmetler, mabetlerin yapımı ve bakımı, kültür ve tabiat varlıklarının korunması, halkla ilişkiler (halk meclisleri, süper hizmet birimi, gençlik-kadın- çocuk meclisleri, kent konseyi, şenlikler vb.) ile idari ve mali hizmetleri sunmaktadır. Hizmetlerin hızlı ve kaliteli şekilde sunulmasına; yaşlı, düşkün ve dar gelirlilerin durumlarına uygun yöntemler seçilmesine dikkat edilmektedir.

Belediyemiz tarafından yapılan işler ve sunulan hizmetler Belediye Kanununun 14. maddesi başta gelmek üzere ilgili mevzuat kapsamında olup; sunulan hizmetlere ilişkin detaylı bilgilere faaliyet raporumuzun ilgili bölümlerinde yer verilmiştir.

Yönetim ve İç Kontrol Sistemi

Belediyemiz bünyesinde yapılan tüm iş ve işlemler 5393 sayılı Belediye Kanunu, 5216 sayılı Büyükşehir Belediyesi Kanunu, 5018 sayılı Kamu Mali Yönetimi ve Kontrol Kanunu ile diğer ilgili mevzuat hükümleri çerçevesinde yapılmaktadır. Belediyemizin karar organı Belediye Meclisi, yürütme organı belediye başkanının veya vekilinin başkanlığındaki Belediye Encümenidir. Belediyemizin üst yöneticisi Belediye Başkanı olup, Başkan Yardımcıları ile birlikte üst yönetimi oluştururlar. Belediye Meclisi, Belediye Encümeni ve Başkanın görev ve yetkileri 5216 sayılı Büyükşehir Belediyesi Kanunu ile 5393 sayılı Belediye Kanunu'nda belirlenmiştir. Belediye Başkanı, Başkan Yardımcıları, Harcama Birimi Yetkilileri ve bunlara bağlı birimler kurumumuzun idari yapısını oluşturmaktadır. Organizasyon yapısıyla ilgili detaylı bilgiler faaliyet raporunun ilgili bölümlerinde yer almaktadır. Belediyemizce gerçekleştirilen hizmetler harcama birimleri tarafından yapılmaktadır. Bu hizmetlere ilişkin detaylı bilgiler faaliyet raporumuzu ilgili bölümlerinde yer almaktadır.

5018 sayılı Kanunun 55 inci maddesinde iç kontrol, "idarenin amaçlarına, belirlenmiş politikalara ve mevzuata uygun olarak faaliyetlerin etkili, ekonomik ve verimli bir şekilde yürütülmesini, varlık ve kaynakların korunmasını, muhasebe kayıtlarının doğru ve tam olarak tutulmasını, malî bilgi ve yönetim bilgisinin zamanında ve güvenilir olarak üretilmesini sağlamak üzere idare tarafından oluşturulan organizasyon, yöntem ve süreçle iç denetimi kapsayan malî ve diğer kontroller bütünü" olarak tanımlanmıştır.

5018 sayılı Kamu Mali Yönetimi ve Kontrol Kanununun 56. Maddesinde iç kontrolün amacı belirtilmiş olup şu şekildedir:

- Kamu gelir, gider, varlık ve yükümlülüklerinin etkili, ekonomik ve verimli bir şekilde yönetilmesini,
- Kamu idarelerinin kanunlara ve diğer düzenlemelere uygun olarak faaliyet göstermesini,
- Her türlü malî karar ve işlemlerde usulsüzlük ve yolsuzluğun önlenmesini,
- Karar oluşturmak ve izlemek için düzenli, zamanında ve güvenilir rapor ve bilgi edinilmesini,
- Varlıkların kötüye kullanılması ve israfını önlemek ve kayıplara karşı korunmasını sağlamaktır.

İç kontrol kurumların hedeflerine ulaşması ve misyonlarını gerçekleştirmesi; bu yolda ilerlerken önlerine çıkabilecek belirsizliklerin en aza indirilmesi amacıyla uygulanan sistemdir. İç kontrol, kurumların sürekli değişen çevre koşulları, hizmet alanların talepleri ve öncelikleri ile gelecekte ortaya çıkabilecek tehdit unsuru olan veya fırsatlar yaratabilecek risklerle başa çıkabilmeleri için yol göstermektedir. Belediyemizde müdürlüğümüz koordinatörlüğünde tüm birimlerden temsilcilerin katılımı ile Üsküdar Belediyesi Kamu İç Kontrol Standartlarına Uyum Eylem Planı oluşturulmuştur.

Şehitlerimizin adını yaşatan **15 Temmuz Şehitler Anıtı**

15 TEMMUZ'U UNUTMAYACAĞIZ
— iyi ki TÜRKİYE var! —

15 Temmuz 2016 tarihinde yaşanan ve yüce milletimizin şanlı tarihi boyunca verdiği en büyük kurtuluş mücadeleleri arasında yer alan hain darbe girişimine karşı verilen kahramanlığın başrolünde Üsküdar vardı.

Türkiye'nin bağımsızlık mücadelesinde adeta merkez kale konumunda bulunan Üsküdar, tankların ve ağır silahların karşısına iman dolu göğüslerini siper eden kahraman vatandaşlarımızın fedakârlıklarıyla "Gazi" bir şehir oldu.

O gece başta ambulans, kamyon ve lojistik destek olmak üzere tüm imkânlarını seferber eden Üsküdar Belediyesi; 15 Temmuz sonrası süreçte organize ettiği Demokrasi Nöbetleri sayesinde de hainlere Üsküdar'da geçit vermedi.

MALİ BİLGİLER

Bütçe Uygulama Sonuçları

Belediyemizin 2019 yılı ödenek ve harcamalarının kurumsal sınıflandırmasına ilişkin bilgiler Ek 1'de, fonksiyonel sınıflandırılmasına ilişkin bilgiler Ek 2'de ve ekonomik sınıflandırılmasına ilişkin bilgiler Ek 3'te yer almaktadır. 2019 yılı gider bütçemiz 650.000.000 TL iken Belediye Meclisi onayı ile 100.000.000 TL ek bütçe yapılarak 750.000.000 TL olmuştur. 2019 yılı bütçesi gider tahakkuku % 94,67 gerçekleşme oranı ile 710.043.101,76 TL olmuştur.

2019 yılı gelir bütçesi 650.000.000 TL iken Belediye Meclisi onayı ile 100.000.000 TL ek bütçe yapılarak 750.000.000 TL olmuştur. 2019 yılı gelir bütçesi % 83,92'lik gerçekleşme oranı ile 629.376.803,29 TL olmuştur. Gelirlerin giderleri karşılama oranı % 88,64'dür.

Temel Mali Tablolara İlişkin Açıklamalar

Temel göstergelere ilişkin mali tablolar Faaliyet Raporu sonunda yer almaktadır.

Mali Denetim Sonuçları

Belediyeler mali iş ve işlemlerinden dolayı denetime tabidir. Bu denetimler 5393 sayılı Belediye Kanunu'nun 25'inci maddesine göre Belediye Meclisi Denetim Komisyonu ve Sayıştay Başkanlığı tarafından yapılmaktadır. Belediyemizde 2019 yılında Meclis Denetim Komisyonu ve Sayıştay Başkanlığı tarafından denetim gerçekleştirilmiştir.

2019 Yılı Harcamaların Ekonomik Dağılımı	TL
Personel Giderleri	56.083.682,14
Sosyal Güvenlik Kurumları	7.552.129,87
Mal Ve Hizmet Alımları	428.807.828,15
Faiz Giderleri	0.00
Cari Transferler	59.630.641,59
Sermaye Giderleri	149.581.496,01
Sermaye Transferleri	8.387.324,00
TOPLAM	**710.043.101,76**

Bütçe ve Gerçekleşme Bilgileri

	2015	2016	2017	2018	2019
Bütçe	355.000.000	380.000.000	*509.141.000	*650.000.000	*750.000.000
Gelir	338.935.000	461.536.000	481.944.000	580.834.000	629.376.000
Harcama	352.699.000	378.764.000	507.687.000	647.667.000	710.043.000

*2017 yılında 99.141.000 TL ek bütçe yapılmıştır.
*2018 yılında 100.000.000 TL ek bütçe yapılmıştır.
*2019 yılında 100.000.000 TL ek bütçe yapılmıştır.

STRATEJİK AMAÇLAR VE STRATEJİK HEDEFLER

PANORAMA STRATEJİK PLAN

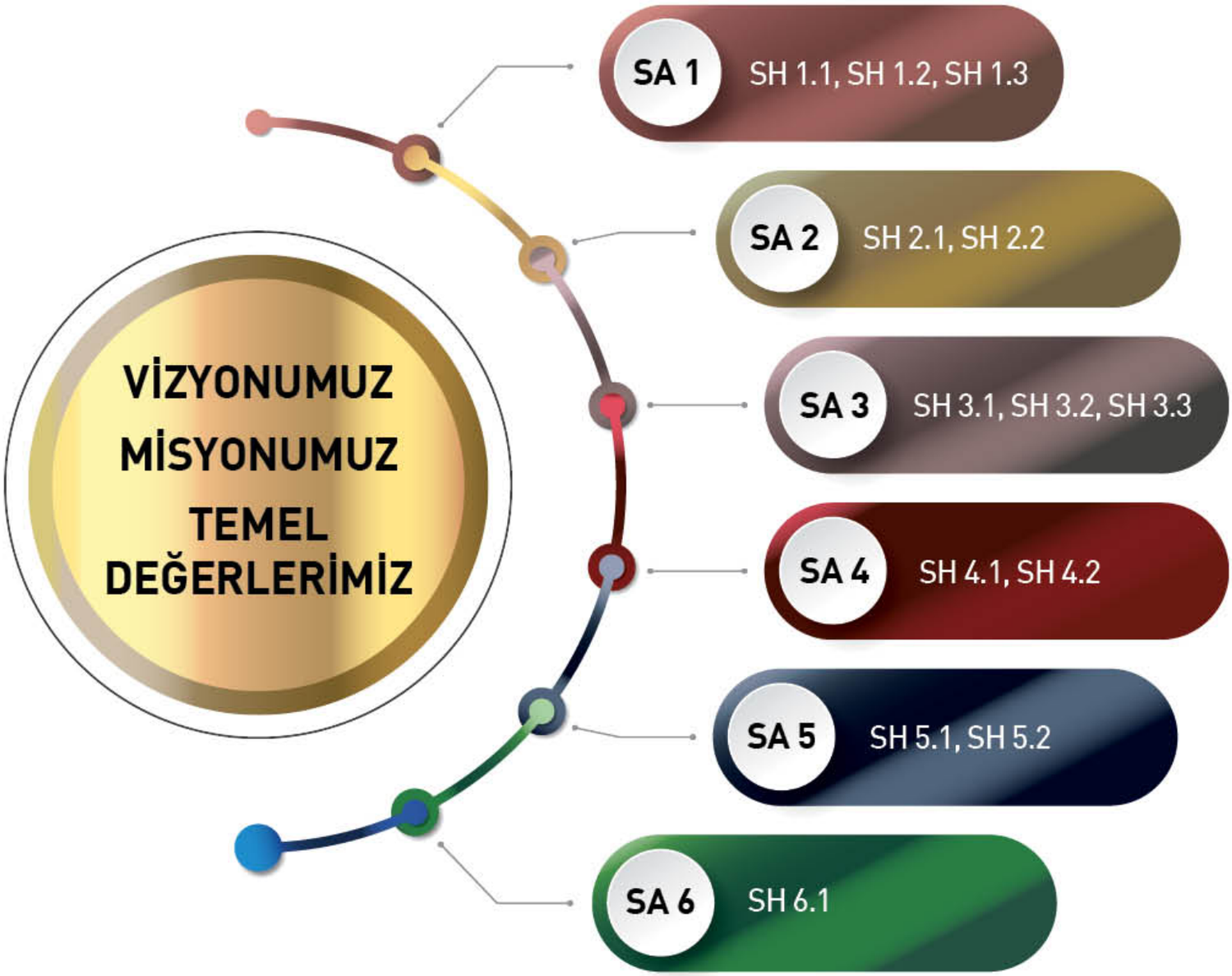

STRATEJİK AMAÇLAR VE STRATEJİK HEDEFLER

SA 1 Tüm paydaşlarımızın katılımı ile mükemmeli hedefleyen etkin yönetim sistemleri oluşturarak kaynaklarımızı uluslararası standartlar düzeyinde yönetmek.

Küresel, bölgesel, ulusal değişim ve gelişimler doğrultusunda bir yandan sürdürülebilir kaynak kullanımını diğer yandan da ekonomik gelişmelerin sürekliliğini sağlamak için kaynakların verimli ve etkili kullanımını artırmak bir zorunluluktur.

Ülkemizde, 5018 sayılı Kamu Malî Yönetimi ve Kontrol Kanunu ile birlikte yapılan harcamaların mali mevzuata uygun olmasının yanında, kaynakların yerinde ve verimli şekilde kullanımı yönünde de görevlilerin sorumlu oldukları anlayış ön plana çıkarılmıştır.

Kurumumuzda, 10. Kalkınma Planı'nın temel amaçlarından olan "etkin, katılımcı, şeffaf ve hesap verebilir kamu yönetimi" anlayışı doğrultusunda yönetim stratejileri geliştirilmektedir. Bu bağlamda kurulacak olan paydaş odaklı malî ve idarî yönetim sistemleri ile tüm çalışmalarımızın planlama, uygulama, izleme ve denetim basamaklarında; paydaş odaklılık, katılımcılık, kapsayıcılık, hesap verebilirlik ve şeffaflık ilkeleri hayata geçirilmiş olacaktır.

SH 1.1 Kaynakların etkin, verimli, denetlenebilir ve sürdürülebilir kullanılmasını sağlayacak yönetim sistemlerini tesis etmek, uygulamak ve sürdürmek.

Ülkemizdeki yüksek ve istikrarlı büyümeye uygun, etkin ve verimli kaynak kullanımı için, idarî ve malî politikaların uyum içerisinde yürütülmesi sağlanarak; planlı, uygulanabilir, izlenebilir ve denetlenebilir bir kurum yapısının oluşturulması, kaliteli hizmet anlayışını en üst seviyeye taşıyacak uygulamaların gerçekleştirilmesi ve var olan sistemlerin sürdürülebilirliğinin sağlanması hedeflenmektedir.

Kamuda insan kaynaklarının verimli kullanılması amacıyla, kuruluşların çalışanların kadro ve pozisyonlarına ilişkin norm kadro çalışmaları yapılmıştır. Belediyemizde bu bağlamda, çalışanların görev ve yetkileri tanımlanmakta, uzman oldukları alanlara yönlendirilmekte, birimlere ihtiyaçları doğrultusunda dengeli personel dağılımlarının sağlanması için gerekli çalışmalar yürütülmektedir. Verilen hizmetin ve yapılan yatırımların planlı, sistematik, raporlanabilir ve hesap verilebilir şekilde yürütülmesi için, personeli nitelik ve nicelik yönünden kuvvetlendirecek eğitim ve organizasyonlar düzenlenerek çalışanlarımızın eğitim seviyesinin ve işgücü niteliğinin yükseltilmesi sağlanacaktır.

Sunduğumuz hizmetlerin yüksek kalitede ve kesintisiz bir şekilde sürdürülebilmesi için gerekli olan yönetsel faaliyetler ilgili birimler tarafından en etkin şekilde yerine getirilecektir. Bu bağlamda teknik destek faaliyetleri için kullandığımız kaynaklar en verimli şekilde Üsküdar'ın hizmetine sunulacak, yasal yükümlülükler çerçevesinde yerine getirilmesi gereken yönetsel süreçler en doğru şekilde yönetilecektir.

Yürüttüğümüz satın alma faaliyetlerinin fayda-maliyet analizleri hep kalite-fiyat eksenli değerlendirilecek ve öngörülen sürede en yüksek performansı sunacak ürünler tercih edilecektir.

Tabi olduğumuz yasal mevzuat ve bağlı olduğumuz üst ölçekli planlar düzenli olarak takip edilip, yapacağımız çalışmalar buna bağlı olarak planlanıp hayata geçirilecektir.

Hibe projeleri kapsamında tüm ulusal ve uluslararası desteklerin takibi sürdürülerek tespit edilen ihtiyaç ve önceliklere göre uygun projeler geliştirilmeye devam edilecektir. Böylece, bir yandan tasarruf sağlayıcı uygulamalarla giderler düşürülürken, diğer yandan belediyemizin gelirlerini arttırıcı, kaynakların verimli kullanımına yönelik çözümler geliştirilecektir.

Birimlerimizin performans bilgilerinin sistem üzerinden takip edilebilmesi, kurumsal raporların tek bir kaynaktan hazırlanabilmesi, üretilen hizmetin takibinin sağlanması ve ihtiyaç duyulan raporların detaylı olarak hazırlanması için oluşturulan Veri Analiz Kontrol Sistemi katma değer sağlayan uygulamaların geliştirilmesiyle devam ettirilecektir. Böylece yasal mevzuata uygun çalışma sistemi ile modern yönetim anlayışının ön gördüğü etkin ve verimli çalışma yöntemleri ile uyumlu bir şekilde yürütülen; planlı, izlenebilir ve denetlenebilir yönetim modeli uygulanacaktır.

SH 1.2 Paydaşlar ile kurumsal iletişimde teknolojik imkânları kullanarak hızlı ve etkin çalışma sistemi oluşturmak, uygulamak ve sürdürmek.

Kurumumuzun iç ve dış paydaşlarının görüşlerinin alınmasına önem verilerek, belediyemizin hizmet ve yatırımları konusunda katılımı artırıcı çalışmaların yapılması hedeflenmektedir. Bu doğrultuda; paydaşlarımızla karşılıklı doğru ve hızlı bilgi akışı temin edilecek, teknolojik imkânlar üst seviyede kullanılarak, belediyemizin proje ve hizmetlerinin etkili şekilde tanıtımı yapılacaktır.

Kurumumuzda hâlihazırda uygulanan TS ISO 10002 Müşteri Memnuniyeti Yönetim Sistemi devam ettirilecek ve paydaş odaklı hizmet sistemimizin ulusal ve uluslararası arenada iyi uygulama örneği olarak yer alması sağlanacaktır. İç iletişimin en etkin şekilde sağlanması için gerekli çalışmalar yapılacak, süreç içerisinde çalışanların fikir ve görüşleri değerlendirilerek katılımcı yönetim anlayışı ile gerekli uygulamalar hayata geçirilecektir.

Şeffaf yönetim anlayışı çerçevesinde hazırladığımız raporlar, yaptığımız çalışmalar ve her türlü bilgilendirme dokümanı paydaşlarımıza sunulacaktır. Bu çerçevede ilgili dokümanlar web sayfamızda yayınlanacaktır. Ürettiğimiz tüm hizmetler paydaşlarımızın görüşleri dikkate alınarak gerçekleştirilecek; böylelikle şehrin entelektüel birikiminden istifade edilerek, Üsküdar halkına daha iyi hizmet sunulacaktır.

Halkımızdan gelen taleplerin en hızlı şekilde değerlendirilip çözüme ulaşması için yaptığımız çalışmalar iyileştirilerek devam ettirilecektir.

SH 1.3 Bilgi teknolojileri alanında vizyoner projeleri hayata geçirmek, artan kalitede sürdürülebilir hizmetler sunmak, bilgi güvenliğine yönelik çalışmaları dünya standartlarında gerçekleştirmek.

Dokuzuncu Kalkınma Planı döneminde öncelikli e-Devlet uygulama ve hizmetleri, 2006 yılında uygulamaya konan Bilgi Toplumu Stratejisi ve Eylem Planı çerçevesinde yürütülmüştür. Bu dönemde pek çok e-Devlet projesi hayata geçirilmiş, e-Devlet kapısı uygulamaya alınmış, 2012 yıl sonu itibarıyla Üsküdar Belediyesi de dahil olmak üzere 600'e yakın hizmet kapıya entegre edilerek yaklaşık 14 milyon kayıtlı kullanıcıya ulaşılmıştır. 2015–2019 Stratejik Plan Döneminde kurumumuzun e-Devlet ile entegrasyonun sürdürülebilirliği için çalışmalar devam edecektir. Bilişim teknolojilerindeki gelişmeler doğru şekilde analiz edilip yaptığımız çalışmalara entegrasyonu hızla sağlanacaktır.

Belediyemizin, geçtiğimiz dönemlerde bilişim sahasında ulusal ve uluslararası düzeyde elde ettiği başarılarına önümüzdeki dönemde yenilerinin eklenmesi hedefi ile farklı projeler üretilmeye ve bilgi güvenliğine yönelik çalışmalar gerçekleştirilmeye devam edilecektir.

Kurumsal e-dönüşüm konusunda gereken çalışmalar hızla yapılarak, hem kaynak yönetiminde etkinlik sağlanacak hem de paydaş memnuniyetini arttıracak uygulamalar hayata geçirilecektir.

SA 2 Üsküdar'da sosyal, ekonomik ve ticari hayatın geliştirilmesi ile sürdürülebilir bir kalkınma sağlamak.

Belediyemiz, Üsküdar'daki tüm ticari işletmelerin denetimine ve ilçemizde sosyal hizmet ve yardımlaşma alanında hizmet standartlarının oluşturulmasına yönelik çalışmalara destek vererek, sosyal, ekonomik ve ticarî hayatı geliştirmek için gerekli düzenlemeler yapacaktır.

Üsküdar halkının evrensel değerler ışığında, çevresel, toplumsal, sosyal ihtiyaçlarına uygun değişim ve gelişimini sağlayan kısa, orta ve uzun dönemli sosyal projeler desteklenecektir.

İlçemizde, ekonomik ve ticarî yaşam kalitesini artırmak için çalışmalara elverişli zemin hazırlanması ile sosyal refahın ve toplumsal dayanışmanın geliştirilerek her türlü hizmetin sosyal eşitlik anlayışıyla sunulması hedeflenmektedir.

Üsküdar'daki ticari işletmelerin denetim ve kontrollerini yapmak suretiyle, ticarethaneler ruhsatlandırılmaya ve kontrol altında tutulmaya, diğer kamu kuruluşlarıyla koordineli bir şekilde çalışılarak yasalar çerçevesinde yapılması gereken tüm uygulamalar eksiksiz yerine getirilmeye devam edilecektir.

SH 2.1 Maddî, manevî ve fiziksel anlamda imkânları kısıtlı olan ve/veya desteğe ihtiyaç duyan kesimlerin refah seviyesini yükseltecek sosyal hizmetler üretmek ve sunmak.

Üsküdar'da yaşayan maddî, manevî ve fiziksel imkânları kısıtlı kesimlerin yaşam standartlarında iyileşme sağlayacak projeler arttırılarak devam ettirilecektir. İlçemizde yaşayan engelli ve muhtaç vatandaşlarımızın eğitim, istihdam ve bakım hizmetlerinin etkinliğinin ve denetiminin arttırılması, bu bağlamda kaynakların daha verimli kullanılması ve ilçe genelinde fiziksel çevre şartlarının engellilere uygun hale getirilmesi hedeflenmektedir.

Desteğe ihtiyaç duyan kadınlarımıza pozitif ayrımcılık yapılacak ve kadınlarımızın sosyal, kültürel ve ekonomik yaşamdaki rolünün güçlendirilmesi sağlanacaktır. Ayrıca yasaların öngördüğü sınırlar içerisinde beslenme, barınma, sağlık ve sosyal gereksinimleri karşılanacaktır.

İnsan haklarına duyarlılığı geliştirmek amaçlanarak, çeşitli konularda seminerler, paneller, eğitimler, konferanslar ve toplantılar düzenlenecek ve bu faaliyetlerle Üsküdar'da yaşayan vatandaşlarımızın bilinç düzeyinin yükseltilmesiyle toplumsal bütünleşmeyi sağlanarak ilçeye ve ülkeye aidiyet duygusunun kuvvetlendirilecektir.

Sosyal yardım hizmetlerinin uygulanmasında ve geliştirilmesinde yapılan ve yapılacak olan tüm çalışmalar bilimsel analiz ve değerlendirmeler sonucunda hayata geçirilecek ve sağlıklı sürdürülebilirlik ilkesi ön planda tutulacaktır. Böylece yaptığımız tüm çalışmaların gerçek ihtiyaç sahiplerine daha adil bir şekilde zamanında ulaşması sağlanacaktır.

SH 2.2 Ekonomik kalkınmanın sağlanması için tespit ve analiz çalışmaları yapmak, katkı sağlayacak uygulamalar geliştirmek ve denetlemek.

İlçemizde yüksek ve istikrarlı bir büyüme için özel sektör faaliyetleri desteklenecek; özel sektörün güçlendirilmesi ve rekabete açık bir yapının oluşturulması için yeni fikirler ve girişimler teşvik edilecektir. Bununla birlikte yapılacak denetimlerle kayıt dışı ekonomiye engel olunacak, iş yerlerinin ruhsatlandırılmasında aşırı bürokrasinin azaltılması ile sürecin iyileştirilmesi sağlanacaktır. Yapılan denetimler neticesinde Üsküdar halkının daha sağlıklı ve güvenilir bir ortamda yaşaması sağlanacaktır.

Kurumumuz bünyesinde 2014 yılında hizmet vermeye başlayan Üsküdar İstihdam Merkezi (ÜSİM) ile vatandaşlarımızın işgücü piyasasına katılımları sağlanmaktadır. Yeni dönemde başladığımız bu hizmet sayesinde iş gücü ile işvereni en doğru şekilde buluşturup ekonomik yapıyı güçlendirmeyi hedeflemekteyiz.

SA 3 Halkın yaşam standartlarını yükseltmek, planlı bir kentsel yaşama kavuşmasını sağlamak için doğal, tarihi ve kültürel mirasa sahip çıkarak kentsel altyapı ve üstyapı hizmetlerini sunmak.

Kentlerde, göçün de etkisiyle hızlanan nüfus artışı ve bunun getirdiği etki ile genişleyen iskân alanları kentlerin yapısını sürekli olarak değiştirmektedir. Kentin hem sosyal hem de fiziksel yapısında meydana gelen bu değişiklikler insan psikolojisi üzerinde olumsuz etkiler yaratmaktadır. Üsküdar gibi medeniyetin beşiği olarak tanımlayabileceğimiz yerleşim yerlerinin yerel yönetimleri ilçelerini yenileyebilme, geçmiş ile geleceği uyum içinde planlayabilme kapasitesine sahip olmalı ve kentin tüm kullanıcıları için; iş, ticaret, spor, gezi, kültür, sanat gibi yaşam için ihtiyaç duyulan alanları üretebilmelidir.

Üsküdar'ın; İstanbul'un en eski yerleşim alanlarından biri olması, merkezî konumu nedeniyle yoğun göç alması ve buna bağlı olarak hızla artan nüfusu, gelişen teknolojinin oluşturduğu modern kentleşme baskısı gibi faktörler düşünüldüğünde; Üsküdar'ın planlı bir kentsel yaşama kavuşmasını sağlamak, insanımızın modern şehirden beklentilerine cevap verebilmek öncelikli amacımızdır. Bu amaç kapsamında; kentin gelişen ve değişen ihtiyaçları doğrultusunda, sürdürülebilirlik ilkesi göz önüne alınarak, doğal yapısına, tarihî ve kültürel mirasına sahip çıkacak, halkımızın yaşam kalitesini artıracak planlamalar yapmak ve bu planları hayata geçirmek gerekmektedir.

Planları hayata geçirirken afet riski altındaki alanlar ile bu alanlar dışındaki riskli yapıların bulunduğu arsa ve arazilerde kentsel dönüşüm çalışmalarını yürütmek, gelişen çağın ihtiyaçlarını karşılayacak şekilde sağlıklı, güvenli, çağın ilmî yaklaşımları ve halkımızın şehir estetiğine dair beklentilerine fen ve sanat normlarına uygun yaşam çevreleri oluşturmak, bu doğrultuda ihtiyaç duyulan kentsel donatı alanlarını

tesis etmek hedeflerimiz arasında yer almaktadır. Halkın yaşam standartlarını yükseltmek için; talep ve ihtiyaçlar doğrultusunda üretilen imar planlarının sağlıklı bir şekilde hayata geçirilmesi, gerekli imar uygulamalarının gerçekleştirilmesi, tarihi dokunun yoğun olduğu kentsel sit ve/veya koruma bölgelerinde kentin tarihî kimliği ile uyumlu, gelişme bölgelerinde ise çağdaş mimarî öğelerle desteklenen yapılar oluşturularak kente mimarî bir bütünlük kazandırılması, İmar Kanunu'nun ilgili maddelerine göre arazi ve arsa düzenlemelerinin yapılması, "Afet Riski Altındaki Alanların Dönüştürülmesi Hakkında Kanun'unda tanımlı kentsel dönüşüm ve yenileme çalışmalarının yürütülmesi amaçlanmaktadır.

Umumi hayata tesir edecek doğal afetlere (heyelan, deprem, sel vb.) karşı gerekli önlem ve tedbirlerin alınabilmesi için stratejilerin geliştirilmesi, diğer kamu kurum ve kuruluşlar ile gerekli koordinasyonun sağlanması, bu konuda İlçe Afet Yönetim Merkezi'ne katkı sağlayacak çalışmaların yapılması, meydana gelmiş doğal afetler karşısında ise; kentsel mekânların ve yerleşimlerin ve bu alanlarda bulunan yapı stokunun yeniden yapılandırılması hususunda ihtiyaç duyulan tüm çalışmaların yürütülmesi amaçlanmaktadır.

SH 3.1 Kentin gelişen ve değişen ihtiyaçları doğrultusunda sürdürülebilirlik ilkesi göz önüne alınarak sağlıklı, güvenli, fen ve sanat normlarına uygun yaşam çevreleri oluşturmak amacıyla planlama ve kentsel dönüşüm çalışmalarını gerçekleştirmek, uygulamak ve denetlemek.

Afet riski altındaki alanların ve bu alanlar dışındaki riskli yapıların tespit edilmesi, bu alanlarda fen, sanat norm ve standartlarına uygun, sağlıklı, güvenli yaşama çevrelerini teşkil etmek üzere gerekli iyileştirme, tasfiye ve yenileme çalışmalarının gerçekleştirilmesi, hazırlanan imar planlarının, kentsel dönüşüm ve yenileme projelerinin sağlıklı bir şekilde hayata geçirilmesinin sağlanması, denetiminin gerçekleştirilmesi hedeflenmektedir.

Üsküdar'da geçmişten günümüze ulaşan çarpık kentleşme sorunlarının ortadan kaldırılması ve kente mimarî bir bütünlük kazandırılması için; tarihî dokunun yoğun olduğu alanlarda (koruma alanları, sitler vb.) kentin tarihi kimliği ile uyumlu yapıların, gelişme bölgelerinde ise çağdaş şehircilik anlayışında modern yapıların oluşması sağlanarak kente mimarî bir bütünlük kazandırılması hedeflenmektedir. Bu doğrultuda, ruhsat aşamasındaki her yapı için "Mimari Cephe Onayı" alınması zorunlu hale getirilerek, her yapının içinde bulunduğu bölgenin önemli karakteristik yapısına uygun (sosyal yaşam, yapılaşma düzeni, sokak dokusu, yapı tipolojisi vb.) değerlendirilmesi ve cephe onaylarının bu doğrultuda verilmesi planlanmaktadır.

SH 3.2 Üsküdar'ın doğal, kültürel ve tarihi dokusu ile uyumlu, modern şehircilik anlayışına uygun, çağın ihtiyaçlarını karşılayacak kentsel altyapı ve üstyapı çalışmalarını planlamak, uygulamak ve sürdürülebilirliğini sağlamak.

Kentsel ve sosyal gelişme sürecinde, içinde bulunduğu bölgenin ihtiyaçlarına cevap vermek üzere sağlıklı, yaşanabilir, sürdürülebilir ve estetik bir çevre elde edilmesi amacıyla, planlarda tanımlanan kentsel donatı alanlarının taşınmaz kültür ve tabiat varlıkları ile bunların koruma alanları ve sitlerin önemini vurgulayacak biçimde projelendirilip uygulanarak halkın kullanımına sunulması hedeflenmektedir.

Bu minvalde; sadece yerel kullanıcıya değil gerektiğinde ait olduğu kentin genel kullanıcısına da hitap edebilen, özgün kentsel kimliği yansıtan, farklı doku özelliklerinin olduğu durumlarda bütüncül yaklaşımla anlamlı birlikteliklerin oluşturulabildiği, tarihi-sosyal-kültürel ve doğal açılardan önemli olan referans noktalarının vurgulandığı, yaşayan kamusal alanların çok fonksiyonlu kullanımı ile kentsel yaşamı desteklediği, mekânsal sürekliliğe ve çeşitliliğe sahip, sürdürülebilir, çevreye duyarlı ve tutarlı projelerin üretilmesi hedeflenmektedir. Projelendirme aşamasında getirilen yeni öneriler ile her vatandaş için eşit fırsatların sunulması ve mekânsal erişilebilirliğin sağlanabilmesi dikkate alınacak, engelli ve yaşlı vatandaşların da kentsel mekânları kullanımı teşvik edilecek ve eşit haklara sahip olmaları sağlanacaktır.

Kentsel donatı alanlarını zenginleştirirken mevcut fonksiyon dağılımlarına bağlı kalarak, aynı zamanda etkin altyapı çalışmalarıyla, ulaşımda farklı türleri kullanarak bunların birbirleriyle entegrasyonlarını en verimli şekilde kurmayı sağlayacak altyapı ve üstyapı projelerinin üretilmesi hedeflenmektedir.

Belediyemiz tarafından yürütülen kentsel tasarım projelerinde; çalışma alanı içerisindeki kentsel çevrenin kalitesini yükseltmek ve bundan sonraki yeni düzenlemeler

için yüksek kentsel tasarım standartlarının oluşmasını sağlamak/teşvik etmek de ayrıca hedeflenmektedir.

Mevcut donatı alanlarının rehabilitasyonlarının yapılması, korunup kullanımlarının devamlılığının sağlanması da kurumumuzun öncelikli görevleri arasında yer almakta; ihtiyaçlar doğrultusunda programa alınan yeni hizmet binalarının da estetik ve kullanım değeri yüksek prestijli yapılar olarak üretilmesi hedeflenmektedir.

Kentin yaşam kalitesi, altyapı sistemlerinin kalitesi ile doğrudan ilişkili olduğundan, belediyemizin hazırladığı planlar ve yatırım programları ile bu sistemlerin geliştirilmesi için gereken kaynak aktarımının sağlanması öncelikli hedeflerimiz arasında yer almaktadır. Gerçekleştirilecek alt yapı yatırımlarının ilgili mevzuat doğrultusunda belediyemiz kontrolünde ruhsatlı olarak yapılması sağlanacaktır.

SH 3.3 Üsküdar'ın doğal, tarihi ve kültürel mirasına sahip çıkarak gelecek nesillere aktarılmasını sağlamak.

Üsküdar; İstanbul'un en eski tarihi yerleşim alanlarından biri olması ve tarihte birçok uygarlığa ev sahipliği yapması nedeniyle çok sayıda tarihî yapı ve alanı içinde barındırmaktadır. Bu alanların değişen sosyal ve fiziksel koşullardan etkilenmesi, bu etkilerin bir sonucu olarak değişime uğraması ve bu süreçte yok olma tehlikesi ile karşı karşıya kalması söz konusudur. Bu nedenlerle; doğal, tarihî ve kültürel mirasımıza sahip çıkarak korumak ve gelecek nesillere aktararak devamlılığını sağlamak amacı ile belediyemiz İmar ve Şehircilik Müdürlüğü bünyesinde KUDEB(Koruma Uygulama ve Denetim Bürosu) birimi kurulmuştur. Adeta bir açık hava müzesi olan Üsküdar'da hızla bozulmakta olan mimarî dokunun ve tarihî yeşil alanların korunabilmesi için; öncelikle korunması gerekli alanların, sivil mimarlık örneklerinin, anıtsal yapıların ve anıt ağaçların tespitleri yapılarak, doğal, tarihî ve kültürel mirasımızın kayıt altına alınması amacıyla envanter çalışmalarının yürütülmesi, ilgili ulusal ve uluslararası fonlardan faydalanılarak eski eserlerin röleve, restitüsyon ve restorasyon projelerinin hazırlanması, kamu-vakıf mülkiyetinde yer alan eski eserlerin restorasyonlarının yapılması, belediyemiz kontrolünde bakım ve onarımlarının gerçekleştirilmesi sağlanmaktadır.

Üsküdar'daki tarihi alanlar, sosyal ve fiziksel koşulların etkisiyle önemli oranda değişime uğramaktadır. Üsküdar'ın değişen ve gelişen dokusu içinde yer alan koruma alanlarının (sitler); bölge halkının ve kullanıcılarının ihtiyaçları doğrultusunda, alanının tarihî dokusu ve kimliği göz önünde bulundurularak geçmişten günümüze ışık tutacak, korumacı bir yaklaşımla yeniden planlanması, 2863 sayılı Kültür ve Tabiat Varlıklarını Koruma Kanunu ve buna bağlı yönetmelikler çerçevesinde Kentsel Tasarım Projelerinin hazırlanması ve alana karakteristik özelliklerini yansıtan, yeni yapılaşmalarda tarihî dokuya uyumu sağlayan Kentsel Tasarım Rehberleri'nin oluşturulması hedeflenmektedir.

Ayrıca mimarî ve tarihî belge değeri olan geleneksel mimarimizin bugüne ulaşabilen sayılı örneklerinin kayıplarını durdurabilmek ve bozulma sürecini yavaşlatabilmek amacıyla; bugüne ulaşan kültür varlıklarının özgün malzeme ve yapım teknikleri ile belgelenerek korunmalarını ve onarılmalarını sağlamak için yenileme çalışmaları yürütülmesi planlanmaktadır. Yeterli maddi imkâna sahip olmayan, mail-i inhidam kapsamındaki eski eser sahiplerine röleve, restitüsyon ve/veya restorasyon projeleri için destek sağlanacaktır.

Üsküdar kimliğinin önemli unsurlarından olan, yeşil dokuyu oluşturan tarihî koruların, parkların, mezarlıkların, büyük ve görkemli ağaçların özenle korunması, bakım ve onarımlarının yapılması hedeflenmektedir.

Doğal, tarihî ve kültürel mirası kayıt altına almak, geçmiş kültürel değerleri araştırarak ortaya koymak, yeni kuşaklara tanıtmak ve koruma bilincini oluşturmak için bununla ilgili tanıtım ve bilinçlendirme çalışmaları sürdürülecektir. Bu kapsamda; gerek basit bakım-onarım gerekse restorasyon uygulamaları ile sahip olunan kültürel değerlerin yaşatılarak böylesi zengin bir kültür birikimine ev sahipliği yapıyor olmanın bilinci ve bu bilincin toplumun tüm kesimlerine aktarılabilmesi amacıyla kültürel faaliyetler düzenlenmesi hedeflenmektedir.

SA 4 Üsküdar'daki yaşam alanlarını, gelecek nesillerin refah ve mutluluğunu artıracak şekilde doğaya saygılı, sağlıklı ve güvenli bir yaklaşımla düzenlemek ve korumak.

Üsküdar sınırları içerisinde tüm işyerleri kayıt altına alınarak, çevre ve insan sağlığına tehdit oluşturabilecek iş yerlerine yönelik denetimler etkin şekilde sürdürülecek, iş yerlerinin kanunun ön gördüğü şekilde faaliyet göstermesi sağlanacaktır.

Sağlık hizmetleri kapsamında yaşam kalitesinin sürekli geliştirilebilmesi, Üsküdar Belediyesi sınırlarında yaşayan vatandaşlarımızın bedensel ve ruhsal sağlığının korunması için daha erişilebilir, uygun ve etkin çevre sağlığını koruyucu hizmetler sunulacaktır.

Hayvanları korumak, hayvan sevgisini aşılamak bunun yanı sıra kent yaşamında sokak hayvanlarından kaynaklanan olumsuzlukları gidermek için gerekli çalışmalar yapılacak, veteriner hekim hizmetleri artan kalite ile sunulmaya devam edilecektir.

İlçemiz sınırları içerisinde katı atık yönetimi etkinleştirilerek katı atıkların azaltılması, ayrıştırılarak toplanması, geri kazanım ve bertaraf safhalarının geliştirilmesi amacıyla gerekli çalışmalar yapılacak, yaşanılabilir ortamın devamlılığı sağlanacaktır.

SH 4.1 Üsküdar'daki esenlik ve huzur ortamının devamlılığını sağlamak için çalışmalar yapmak, denetlemek ve gerekli yaptırımları uygulamak.

Belediye sınırları içerisinde toplumsal düzenin, halkın sağlık ve huzurunun korunması amacıyla; yasal yükümlülükler çerçevesinde suç unsurlarını önleyici tedbirler alınacak ve işlenebilecek muhtelif suçları önleyerek halkımızın bütün kesimleri için daha güvenli bir iş ve yaşam ortamı oluşturulacaktır. Bu amaçla diğer birim ve kurumlarla yapılması gereken iş birliği ve çalışmalar tam bir uyum içerisinde yürütülecektir.

Bu çerçevede, ilçemizde ruhsatsız faaliyet gösteren işyerlerinin çalışması engellenecek; ruhsat şartlarına uygun olmayan kayıt dışı işyerleri faaliyetten men edilecek; kuralların ihlal edilmesi halinde cezai işlem uygulanacaktır. Böylece düzenli denetimlerle Üsküdar halkının sağlıklı, güvenli ve huzurlu bir ortamda yaşaması sağlanacaktır.

SH 4.2 Temiz ve sağlıklı bir yaşam alanı oluşturmak için tüm canlıların yaşam koşullarını iyileştirmeye yönelik doğayla barışık ve çevreye duyarlı çağdaş hizmetler sunmak.

Üsküdar'da halka açık ortak kullanım alanlarının (meydanlar, parklar, yeşil alanlar, cadde ve sokaklar, okullar, ibadet yerleri, pazar yerleri, kurban kesim yerleri, vb.) temizliği ve hijyeni aksatılmadan sağlanacaktır.

Üsküdar sınırları içinde oluşan tüm atıklar Entegre Atık Yönetimi Planı çerçevesinde sistemli bir şekilde toplanacaktır. Çevre ve Şehircilik Bakanlığı tarafından hazırlanan yönetmelikler kapsamında; hafriyat atıklarının, tıbbi atıkların, tehlikeli atıkların, evsel atıkların ayrı toplanarak modern ve teknolojik sistemlerle ayrıştırılması için gerekli plan ve programlar yapılacaktır.

Ambalaj atıkları, bitkisel atık yağlar, elektronik atıklar, atık piller, ömrünü tamamlamış lastik atıklar gibi farklı tür ve çeşitteki atıklara göre geri dönüşüm çalışmaları geliştirilecektir.

Çevre bilincinin oluşturulması ve geri dönüşüm konusunda; STK, dernek, devlet kurum ve kuruluşları, işyerleri ve konutlarda bilgilendirme ve bilinçlendirme çalışmaları yapılacaktır. Ayrıca, eğitimin her kademesindeki öğrencilere çevre ve geri dönüşüm konularında seminerler düzenlenerek onların bilinçlendirilmesi ve bu yolla ailelere ulaşılarak halkın çevre konusundaki duyarlılığının artırılması hedeflenmektedir.

Düzenli ve planlı atık toplama işlemi yapılabilmesi için şehir estetiğine uygun çöp konteynerleri, geri dönüşüm materyalleri, çöp sepetleri vb. materyallerin temini, kullanımı ve dağıtımını yapılacaktır.

İnsan sağlığına verdiğimiz öneme binaen ruhsatlandırdığımız işletmelerin, uzman bir komisyon tarafından periyodik olarak denetimi yapılacak; Gıda, Tarım ve Hayvancılık Müdürlüğü ile koordineli bir şekilde gerekli tüm tedbirlerin alınması sağlanacaktır.

Toplumu sağlıklı ve dengeli beslenme konusunda bilinçlendirmek, topluma spor yapma alışkanlığını kazandırmak ve bireylerin ruh sağlığını geliştirmek için programlar yapılacaktır.

Üsküdar halkının daha sağlıklı ortamda yaşaması için sokak hayvanlarına yönelik rehabilitasyon çalışmaları yapılacak, önlenmesi gereken zararlı haşerelere karşı ilaçlama ve dezenfeksiyon çalışmaları düzenli şekilde gerçekleştirilecektir.

SA 5 Kültür, sanat, spor ve turizm faaliyetlerini geliştirerek sosyal yaşamda marka bir şehir oluşturmak.

Üsküdar Belediyesi, Türkiye Turizm Stratejisi 2023 hedefleri doğrultusunda, Üsküdar'ın sahip olduğu fırsatları kullanarak, Üsküdar'ın marka değerini daha da arttırmayı; kültürel, sanatsal, sportif ve turizm faaliyetleri ile uluslararası bilinirliğini daha üst seviyeye taşımayı amaçlamaktadır. Sportif faaliyetler ile çocukların ve gençlerin kötü alışkanlıklardan uzak tutulması, dostluk, barış ve kardeşlik duygularının aşılanması ve sosyal kazançlarının artırılması hedeflenmektedir.

Marka şehir olmak için; Üsküdar'ın sahip olduğu tarihi zenginliğin, doğal, kültürel, toplumsal özelliklerin ve gerçekleştirilmesi planlanan kültürel, sanatsal ve sportif etkinliklerin tanıtımının yapılması büyük önem taşımaktadır. Marka şehir olmak; Üsküdar'ın farklı tarihî dönemlerine ait örnekleri barındıran müzeleri, mimari yapıları, bilimsel, dinî ve sanatsal değerleri, dili, edebiyatı, yöresel mutfağı, festivalleri, sergileri, fuarları, ulusal ve uluslararası sportif etkinlikleri, el sanatları, zanaatları gibi kültürel ve sosyal değerlerini ve altyapı yatırımlarını hayata geçirir ve bu değerlerin gelire dönüşmesini sağlar. Bu kazanımlar ve hizmetler, Üsküdar'ın tarihi ve kültürel zenginliklerinin ticari ve sosyal açıdan soyut ve somut değerlere dönüşmesini kolaylaştırır.

Üsküdar Belediyesi, Üsküdar'ın sahip olduğu binlerce yıllık tarihi ve kültürel birikiminden ilham alarak faaliyetlerini yürütmek; tarihten kültüre, spordan sanata her alanda ulusal ve uluslararası düzeyde organizasyonlar gerçekleştirmek suretiyle Üsküdar'ı marka bir şehir haline getirmeyi amaçlamaktadır.

SH 5.1 Üsküdar'ın tarihi, sosyal ve jeopolitik konumuyla uyumlu; yerel, ulusal ve uluslararası kültür, sanat ve turizm faaliyetleri gerçekleştirerek Üsküdar halkına etkin bir şekilde ulaştırmak.

Kurumumuzun Türkiye Turizm Stratejisi 2023 hedefleri doğrultusunda gerçekleştireceği ve destek vereceği projeler ile Üsküdar'ın marka değerini daha da artırmayı turistik, kültürel, sanatsal ve sportif faaliyetler ile uluslararası bilinirliğini daha üst seviyeye taşımayı hedeflemektedir.

Halkın sosyal ve kültürel ilişkilerini geliştirmek, kültürel değerleri korumak, Üsküdar'ı yerli ve yabancı turizmin merkezi haline getirmek ve Üsküdarlı olmanın ayrıcalığını vatandaşlarımıza yaşatmak için; festivaller, sempozyumlar, paneller, sergiler, konserler, tiyatrolar, sosyal kampanyalar ve geziler düzenlenecektir.

Üsküdar'ın yaşayan kültürün varisi olmaya devam etmesi için, Üsküdar'da geçmişten günümüze ışık tutan ve gelecek nesilleri aydınlatacak geleneksel etkinliklerin ve eserlerin tanıtım çalışmaları yapılacaktır.

SH 5.2 Sportif faaliyetleri ve organizasyonları artırarak, sporun sağladığı faydalar konusunda toplumun her kesiminde farkındalık oluşturmak ve sporun tabana yayılmasını sağlamak.

Kurumumuz "Toplumda Sporu Tabana Yayma ve Geliştirme Projesi" kapsamında Üsküdar'da sporu sevdirme, rekabet duygusunu hissettirme, sosyalleşme, iletişim kurma, becerilerinin fark edilmesini sağlama düşüncesi ve özellikle gençlerin en az bir spor dalı ile profesyonel olarak ilgilenmesini sağlamak hedefi ile spora ve sporcuya destek vermektedir. Bu kapsamda Üsküdar'daki öğrencilere yönelik Üsküdar Enlerini Arıyor Müsabakaları ile "Gülümse Hayata" sloganıyla hayata geçirilen Özel Sporcular Atletizm Şenlikleri düzenlenmeye devam edecektir.

Üsküdar Belediyesi Spor Kulübü bünyesinde sürdürülen çalışmalar arasında, özellikle hentbol ve atletizm dallarında ulusal ve uluslararası başarılar kazanılmıştır. Belediyemiz Validebağ Daimi Yürüyüş ve Koşu Parkuru'nu tanzim ederek, bu tesiste Avrupa Şampiyon Kulüpler Kupası Kros Yarışmalarını gerçekleştirmiştir. Kurumumuz tarafından düzenlenen Uluslararası Kâtibim Kültür ve Sanat Şenlikleri kapsamında Kız Kulesi Yüzme Yarışları ve Satranç Turnuvası geleneksel olarak düzenlenmeye devam edecektir. Ayrıca ulusal düzeyde seyreden tüm branşlardaki spor faaliyetlerinin uluslar arası platforma taşınması hedeflenmektedir.

Önümüzdeki dönemde de sportif organizasyonlara ev sahipliği yapılması konusuna önem verilecek ve sporcularımızın ilçemize yeni başarılar, kupa ve madalyalar kazandırması için gerekli destek sağlanacaktır. Geçtiğimiz dönemde inşa edilip, faaliyete geçirilen

spor tesislerine yenileri eklenerek sportif faaliyetlere kolay ulaşım imkânı sunulurken, bu faaliyetlere her yaş ve kesimden katılımın artması sağlanacaktır.

Marka şehir olma amacına uygun olarak spora yönelik yeni projeler hayata geçirilecek ve sportif faaliyetlerin tanıtımına önem verilecektir.

SA 6 Öğrendiği bilgiyi sosyal ve ekonomik faydaya dönüştürebilen, kendine güvenen bireyler ve nesiller yetiştirilmesini sağlamak.

Bir kentin yaşam kalitesi o kentin sosyo-ekonomik seviyesi ile doğru orantılıdır. Bu doğrultuda sosyoekonomik seviyeyi yükseltecek en temel faktörlerden biri eğitimdir.

Dünyada, coğrafi koşulları ve maddî imkânları yeterli olmayan birçok topluluk, eğitim ve kültür seviyelerinin yüksek olması sayesinde sosyal hayatta ön safta yer alabilmektedir. Diğer taraftan ise bazı topluluklar, tabii kaynakları ve maddî zenginlikleri yeterli olmasına rağmen, eğitim seviyelerinin düşük olması nedeniyle, geri kalmış ya da huzursuzluk içinde yaşamaktadırlar.

Kurumumuz, her yaşta eğitimin önemine vurgu yaparak yeni stratejik plan döneminde de çocuklara, gençlere ve yetişkinlere yönelik yaygın eğitim hizmeti sunmaya devam edecektir. Bu noktadan hareketle Üsküdar Belediyesi, bilgi odaklı toplum prensibiyle; Üsküdarlıların eğitim ve öğretimine yönelik destekleyici faaliyetler üretmeye ve bunların yaygınlaştırılmasını sağlamaya devam edecektir.

SH 6.1 Hayat boyu öğrenme yaklaşımını benimseyerek toplumun her kesimine ve her yaşa hitap eden eğitim, öğretim faaliyetlerini ve projelerini hayata geçirmek, bu amaca yönelik sosyal, fiziki ve ekonomik şartları sağlamak.

Kurumumuz, Üsküdar'da hayat boyu öğrenme kültürünün yaygınlaştırılması ile gelişen teknolojiye ve işgücü piyasasının taleplerine uygun nitelikli eğitime erişimi artırmak amacıyla meslekî eğitimi, girişimcilik eğitimi, hobi kursları ve atölye çalışmaları gibi alanlarda desteklerine devam edecektir.

Bireylerin her yaşta ve her dönemde öğrenme fırsatlarını çeşitlendirilerek temel beceri kazandıran hayat boyu öğrenme programları yaygınlaştırılacaktır.

Ülkemizin yarınlarının teminatı olan çocuk ve gençlerimizin boş zamanlarında zararlı alışkanlıklara yönelmesi yerine; sosyal, kültürel, eğitsel, sanatsal ve sportif faaliyetlere yönelmesi ruhen ve bedenen sağlıklı, bilgi ve beceri sahibi olmaları için çalışmalar yapılacaktır.

Eğitimlerimizde katılımcıların ailelerinden başlayarak ülkemize ve tüm insanlığa faydalı olmaları hedeflenecektir. Bu hedefle bilgi evlerimizle, çocuk akademilerimizle, çocuk üniversitemizle, gençlik merkezimizle, gençlik akademilerimizle, sosyal bilimler akademimizle, bilim sanat merkezimizle sunduğumuz ve sunacağımız diğer hizmetlerimizle topluma fayda sağlayan hizmetler üretilecektir.

Üsküdar'da girişimcilik kültürünün benimsenmesi ve yaygınlaştırılması amacıyla KOSGEB ve İŞKUR gibi kurumlarla iş birliği yapılacaktır. Girişimcilik kültürünün yaygın eğitim programları ile geliştirilmesi hedeflenmektedir.

TEMEL POLİTİKALAR VE ÖNCELİKLER

2014-2018 dönemini kapsayan Onuncu Kalkınma Planı; yüksek, istikrarlı ve kapsayıcı ekonomik büyümenin yanı sıra hukukun üstünlüğü, bilgi toplumu, uluslararası rekabet gücü, insani gelişmişlik, çevrenin korunması ve kaynakların sürdürülebilir kullanımı gibi unsurları kapsayacak şekilde tasarlanmıştır.

Planda, ülkemizin ekonomik ve sosyal kalkınma süreci bütüncül ve çok boyutlu bir bakış açısıyla ele alınmış, insan odaklı kalkınma anlayışı çerçevesinde katılımcı bir yaklaşım benimsenmiştir. Onuncu Kalkınma Planı, ülkemizin 2023 hedefleri doğrultusunda, toplumumuzu yüksek refah seviyesine ulaştırma yolunda önemli bir kilometre taşı olacaktır. Plan, küresel ekonomide geleceğe dönük risklerin ve belirsizliklerin sürdüğü, dünya ekonomisinde değişim ve dönüşümlerin yaşandığı, yeni dengelerin oluştuğu, gelişmiş ve gelişmekte olan ülkeler arasında güç dengelerinin yeniden şekillendiği bir ortamda hazırlanmıştır.

Onuncu Kalkınma Planı'nın temel hedef ve politikaları dört ana başlık altında değerlendirilmiştir:

- Nitelikli insan, güçlü toplum,
- Yenilikçi üretim, istikrarlı yüksek büyüme,
- Yaşanabilir mekânlar, sürdürülebilir çevre,
- Kalkınma için uluslararası iş birliği.

Onuncu Kalkınma Planı çerçevesinde yerel yönetimlerin yerine getirmesi gereken sorumluluklar analiz edilip, çalışmalarımızda analitik bir bakış açısıyla ele alınmıştır. Üsküdar Belediyesi; ilgili mevzuat, Onuncu Kalkınma Planı, diğer üst ölçekli planlar, kalkınma planları ve Üsküdar Belediyesi 2015 - 2019 Stratejik Planı çerçevesinde 2019 yılı faaliyetlerini gerçekleştirmiştir.

Üsküdar Belediyesi 2015-2019 Stratejik Planı'nda yer verdiği altı stratejik amaç ve on üç stratejik hedef doğrultusunda 2020 yılı performans hedeflerini belirlemiştir. Belirlemiş olduğumuz hedeflere ulaşmak için gerçekleştirilmesi ve takip edilmesi hedeflenen performans göstergelerine ilgili bölümlerin altında detaylı şekilde yer verilmiştir.

Faaliyetlere ilişkin yapılan planlama ve gerçekleşme bilgileri bu tablolarda yer almaktadır. Bu faaliyet yılı içerisinde yapılacak çalışmalarla, Belediyemizdeki idari ve mali kaynakların etkin, verimli ve denetlenebilir bir şekilde yönetilmesi amaçlanmıştır.

FAALİYETLERE İLİŞKİN BİLGİ VE DEĞERLENDİRMELER

Basın Yayın ve Halkla İlişkiler Müdürlüğü

BASIN YAYIN VE HALKLA İLİŞKİLER MÜDÜRLÜĞÜ

Basın Yayın ve Halkla İlişkiler Müdürlüğü, Belediyemiz stratejik planı çerçevesinde, Belediye Başkanı'nın belirleyeceği esaslar, emir ve direktifler doğrultusunda; Belediyenin basın yayın ve halkla ilişkiler faaliyetlerini tüm boyutlarıyla ele alarak, genel amaç ve politikalarını uygun nitelikte bir tanıtım ve halkla ilişkiler stratejisinin belirlenmesinde amiriyle birlikte hareket eder. Basın kuruluşlarıyla Belediye ilişkilerinin yürütülmesini sağlar.

Müdürlüğümüz Basın Bürosu; Belediyemiz tarafından yapılan etkinlikleri ve faaliyetleri haber kanallarına ve medyaya iletir, Belediyemizin web sitesinde faaliyetleri, yapılan aktiviteleri ve duyuruları düzenleyip yayınlar. Belediyemiz tarafından yapılan organizasyon ve faaliyetlerin kamera ve fotoğraf çekimleri yapılır ve bu çekilen görseller medyaya servis edilir; ayrıca sosyal medyayı yönetir ve sosyal medya üzerinden gelen önerileri belediyenin müdürlüklerine ileterek çözüme kavuşturur.

Yazılı, sözlü, görüntülü basın ve yayın organlarını takip ederek Üsküdar Belediyesi ile ilgili gelişmeleri Belediye Başkanına ve Başkan Yardımcılarına düzenli olarak rapor eder. Yaptığı basın takip çalışmalarıyla ilgili olarak arşiv oluşturur. Belediye Başkanının medya ile gerçekleşecek randevularını Özel Kalem Müdürlüğü ile iş birliği içerisinde yürütür. Belediye Başkanı ve Başkan Yardımcılarının düzenleyeceği basın toplantılarını organize eder.

Mesai saatlerine bağlı kalınmaksızın büyük bir özveri ve üstün performansla çalışan Süper Hizmet Birimimiz belediyemizi ve başkanımızı en iyi şekilde temsil eder. Belediye hizmetlerinden yararlanan kişi ve kuruluşların geri bildirimlerini (talep, öneri, şikâyet, bilgi ve teşekkür beyanları) başvuru kanalları (telefon, yüz yüze, internet sitesi, dilekçe, sosyal medya vb.) ile alır ve hizmetler hakkında vatandaşa bilgi vererek etkin ve verimli bir şekilde çalışmalarını yürütür. Belediyeye herhangi bir amaçla gelen paydaşların maksimum memnuniyet anlayışı ile karşılanması ve hizmetin etkili şekilde yürütülmesini sağlar. Kalite Denetim Birimi paydaşlar tarafından iletilen geri bildirimlerin takibi, paydaş memnuniyetinin ölçülmesi ve raporlanması çalışmalarını yürütür.

Kurumun yürüttüğü faaliyetler ile kültür ve sanat etkinliklerinin tanıtım ve duyuru materyalleri ile basın, yayın ve halkla ilişkiler çalışmalarını yürütür. Bu çalışmaların etkin bir biçimde yapılması için gerekli organizasyonun ve etkinliklerin verimli bir şekilde sonuçlanmasını sağlar. Sivil Toplum Kuruluşları ile Belediye yönetiminin belirli dönemlerde bir araya gelerek toplantı yapmalarını, Belediyenin hizmetlerinin müzakere edilmesini sağlayan organizasyonlar düzenler. Ayrıca belirli günlerde düzenlenen halk günlerinde yapılan çalışmaların tanıtımını yapar.

Basın Yayın ve Halkla İlişkiler Müdürlüğü olarak çalışmalarımız her zaman hızlı, etkili ve üstün kalite sorumluluğu bilinciyle yapılmaktadır.

SIRA NO	GÖSTERGE ADI	BİRİM	2017 GERÇEKLEŞEN	2018 GERÇEKLEŞEN	2019 PLANLANAN	2019 GERÇEKLEŞEN
1	Çağrı merkezi memnuniyet oranı	%	63	65	75	75
2	Paydaşlarımızın görüş ve önerilerini değerlendirmek için yapılan çalışma sayısı	Adet	3	15	10	10
3	Belediyemizle ilgili basına bildirilen haberlerin yayınlanma oranı	%	95	95	95	95
4	Yapılan grafik - tasarım çalışması sayısı	Adet	5.496	6.402	7.500	7.229
5	Yaptırılan tanıtım ve organizasyon materyalleri sayısı	m²	68.070	74.230	90.000	77.400
6	Belediyemizin faaliyetleri çin yaptırılan bez afiş ve branda afiş sayısı	Adet	82.619	82.920	75.000	52.120
7	Yaptırılan raket ve billboard çalışmaları sayısı	Adet	32.810	118.800	6.000	4.212

Açılış ve Organizasyonlar

Belediyemiz Türkiye'de bugüne kadar hiçbir kamu kurumu tarafından yapılmamış bir etkinliğe daha imza attı. Türkiye genelinden çok sayıda e-sporcunun katıldığı e-spor sayesinde, gelişen teknolojiyle birlikte sporun dijital ortamda yarattığı etkileşim gözler önüne serildi. Ebeveynlerin de katıldığı etkinlikle, e-spora merak duyan babalar ve çocukları birbirleriyle kıran kırana mücadele etti. Etkinliğin organizasyon ve tanıtım çalışmaları müdürlüğümüz tarafından yapılmıştır.

Belediyemiz "Üsküdar Drone Festivali" ile gençleri teknolojiyle buluşturdu. "Mutluluktan Uçuran Festival" sloganıyla Çavuşdere Kapalı Spor Salonu'nda düzenlenen festivale katılım oldukça yoğundu. Festivalde yerli ve yabancı birçok lisanslı drone yarış pilotu katıldı. Festivalin organizasyonu ve tanıtım çalışmaları müdürlüğümüz tarafından gerçekleştirildi.

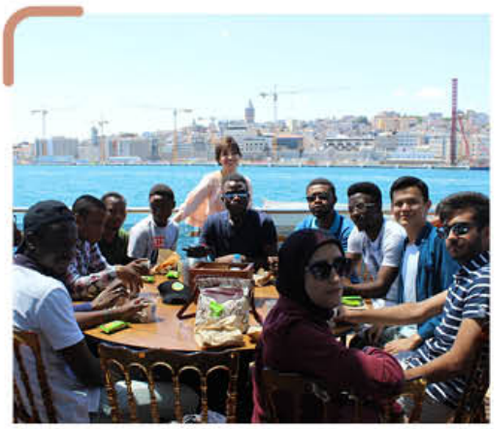

Valide Sultan Gemisi ile Boğaz Turları

Üsküdar Belediyesi'nin eşsiz projesi "Üsküdar Valide Sultan Gemisi" vatandaşlarımıza 2019 yılında da hizmet vermeye devam etmiştir. Üsküdar ilçesi ve İstanbul genelindeki vatandaşlardan gelen kültürel amaçlı boğaz turu talepleri ücretsiz olarak karşılanmıştır. Ayrıca okullara ve Sivil Toplum Kuruluşlarına da düzenli olarak gezi organizasyonları yapılmıştır. Mahalle Buluşmaları Projesi ile mahallelere yönelik geziler düzenlenmiş, mahalle kültürüne yeni kazanımlar sağlamıştır. 2019 yılında 1.250 sefer sayısı ile toplamda 430.000 kişi misafir edilmiştir. Yapılan bu boğaz turlarına katılan misafirlere ücretsiz olarak simit ve çay ikram edilmektedir. Ücretsiz olarak yapılan boğaz kültür turlarında halkımızın tarihini ve geçmişini daha yakından temaşa etmesini sağlamak için turda 2 tarih rehberimiz ve 1 fotoğrafçımız görev yapmaktadır.

Açılış ve Organizasyonlar

3. İz Bırakan Kadınlar Zirvesi

8 Mart Dünya Kadınlar Günü dolayısıyla düzenlenen zirveye İslam İşbirliği Teşkilatı Kadın Danışma Konseyi Başkanı Esra Albayrak onur konuğu olarak katıldı. Ünlü piyanist Nehir Özzengin, milli basketbolcu Nevriye Yılmaz, engelli yüzücü Sümeyye Boyacı, uzay tasarımcısı Ayşe Ören ve film yapımcısı ve senarist Samah Safi Bayazid başarı hikâyelerini katılımcılarla paylaştı.

5 Yılda 5 Yıldızlı Eserler

Üsküdar Belediyesi olarak altyapıdan eğitime, şehircilikten kültüre, sosyal hizmetlerden sağlığa; her alandaki çalışmaların anlatıldığı "Beş Yılda Beş Yıldızlı Eserler" İsimli kitap baskı ve dağıtım işleri gerçekleştirildi.

Mahalle Buluşmaları

Vatandaşlarımıza mahallelerinde ve ilçemizde yapılan hizmetleri yerinde anlatmak, talep ve şikayetleri yerinde dinlemek için her sene yapılan "Mahalle Buluşmaları" organizasyonları gerçekleştirildi.

Park Buluşmaları

Belediye Başkanımızın mahalle kültürünü geliştirmek amacıyla vatandaşlarımızla buluştuğu, çay içerek sohbet ettiği, ilçemizde yapılan hizmetleri anlattığı, talep, istek ve önerilerini dinlediği gelenekselleşen "Mahalle Park Buluşmaları" organizasyon ve duyuru işleri müdürlüğümüz tarafından gerçekleştirildi.

Açılış ve Organizasyonlar

2.Tebessüm Kahvesi Açılışı

Belediyemizin sosyal sorumluluk projesi olan Tebessüm Kahvesinin ikinci şubesi 3 Aralık Dünya Engelliler Gününde hizmete sunuldu. Ajda Pekkan ve bir çok sanatçının katıldığı açılış programının tanıtım ve organizasyon çalışmaları müdürlüğümüz tarafından gerçekleştirildi.

Tebessüm Kahvesi Özel Programı

Özel bir kanalda yayınlanan ve ilgiyle izlenen yemek yarışması MasterChef Türkiye'nin, bölüm çekimlerinden biri Tebessüm Kahvesi'nde gerçekleşti. Programın organizasyon ve duyuru çalışmaları müdürlüğümüz tarafından yapılmıştır.

Medya Çalışmaları

Başkanımızın katılmış olduğu canlı yayınlar ile belediyemizin 2019 yılı içerisinde yapmış olduğu faaliyet ve programların tanıtım işleri gerçekleştirildi. Basın kuruluşları ile belediye ilişkilerinin yürütülmesi sağlandı. Düzenlenen etkinliklerde yapılan fotoğraf ve kamera çekimleri arşivlendi.

Genel Çalışmalar

Belediyemiz adına yapılan organizasyonların ve açılış programlarının davetiye, billboard ve afiş gibi görsel tanıtım materyalleri tasarımlarının bir kısmı ile basın duyuruları, fotoğraf ve video çekim – kurguları Müdürlük personelimiz tarafından yapılmaktadır. Yine Belediye etkinlik ve faaliyetlerimizin halka duyurusu için hazırlanan kısa tanıtım filmleri video kurgu - montaj ekibimiz tarafından hazırlanmaktadır. Tanıtım ve duyuruların yapılmasında Müdürlüğümüze bağlı pankart asım ekibi ve anons ekibi de görev yapmaktadır. Pankart asım ekibimiz Belediyemize ait bayrak asım görevini de üstlenmektedir. Ayrıca aylık Üsküdar Bülteninin tasarımı, içeriği, baskısı ve dağıtımı Müdürlüğümüz tarafından yapılmaktadır.

Vatandaşlarımızın gerek telefonla gerekse belediyemize gelerek bizzat yapmış olduğu talep, istek, öneri ve şikayetleri kayda alan, bunları ilgili müdürlüğe ileterek sonuçlanmasına kadar olan süreci takip eden ve sonucundan vatandaşa bilgi veren "Süper Hizmet Birimi" müdürlüğümüz bünyesinde görev yapmaktadır.

Üsküdar Belediyesi Saha İletişim Ekibi 16 kişilik Profesyonel Saha İletişim Personeli ile 2017 -2019 yılları arasında Üsküdar'ın tüm mahallelerinde hemşerilerimizi kapı kapı ziyaret etti. Belediye çalışmalarının daha kaliteli olması amacı ile Üsküdar Belediyesi Hizmetleri ile ilgili anket gerçekleştirilirken, hem yeni hizmetleri tanıtmak amaçlı hem de belediye hizmet tanıtım materyallerini vatandaşlarımıza ulaştırmak amaçlı çalışmalar gerçekleştirildi. Vatandaşlarımızla kapı kapı gezilerek hizmet götürülürken hediyeler de dağıtıldı.

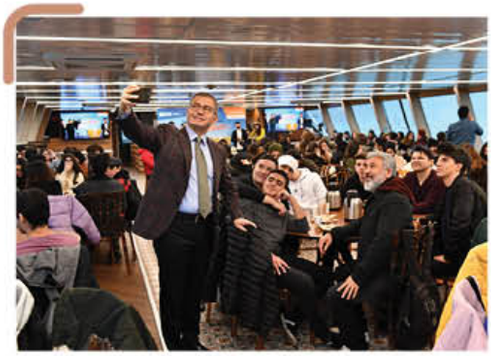

"Üsküdar'ı Geziyoruz" Turları

Üsküdar'ın tarihi ve turistik mekânlarını merak edenler için çok özel bir kültür-sanat turu hazırladık. "Üsküdar'ı Geziyoruz" etkinliği ile Üsküdar tarihi ve kültürel mekanlarının yanı sıra vatandaşlarımızın hizmetine sunulmuş olan sosyal tesisler, kültür merkezleri, spor merkezleri, eğitim merkezlerinin yerinde tanıtımı gerçekleştirilmektedir. Profesyonel ekip tarafından yönetilen program, uzman rehber tarafından 50.000 kişiyle kültür turu gerçekleştirildi.

Genel Çalışmalar

PEOPLE
FORUMS
SALE

Bilgi İşlem Müdürlüğü

BİLGİ İŞLEM MÜDÜRLÜĞÜ

Müdürlüğümüz, Belediyemiz birimlerinin ve çalışanlarının beklentilerine azami ölçüde cevap verebilecek hizmetleri, en ekonomik şartlarda, güvenilir, kaliteli ve süreklilik esasına göre üretecek anlayışa sahiptir. Bu anlayışı hedef olarak benimseyen Müdürlüğümüzün çalışma yapısı ve sistemi gözden geçirilmiş, kaliteli ve güvenilir bir hizmet için, çalışanları eğiterek motive etmeyi, moral vermeyi, zamanı iyi kullanmayı, organize etmeyi, geleceği görmeyi, misyonu ve vizyonu hedef ve değerleri planlayan yöntemler belirlenmiştir.

Hızla gelişen ve değişen bilişim dünyasındaki gelişmeleri anında takip ederek Belediyemizin bilişim ve enformasyon altyapısını güncel tutmaya yönelik çalışmalarımız devam etmektedir. Belediyemizin donanım ve teknik destek, yazılım, coğrafi bilgi sistemleri, sistem, ağ ve bilgi güvenliğini sağlamaya yönelik tamamlanan çalışmalarımızı geliştirmekteyiz.

2016 yılından bu yana ISO/IEC 27001:2013 Uluslararası Bilgi Güvenliği Yönetim Sistemi Standardına uygun bir yönetim sistemi ile çalışan Müdürlüğümüz 2019 yılı içerisinde sertifika yenileme işlemi için detaylı bir denetimden geçmiş ve başarılı bir şekilde ISO/IEC 27001:2013 Sertifikasını tekrar almaya hak kazanmıştır.

2019 yılında başta Belediye Otomasyon Sistemimizde düzenli olarak güncellemeler yapılmış, mobil platformlar olmak üzere çeşitli platformlar için yeni yazılımlar geliştirilmiş ya da temin edilmiştir.

Belediyemizin mevcut bilgi işlem donanımlarında ve yazılımlarda meydana gelen arızalara müdahale edilerek teknik destek verilmiş, birimlerimizin işlerini aksatmadan yapabilmeleri sağlanmıştır. Müdürlüğümüzde kullanılan Bilgi İşlem Yardım Masası uygulaması üzerinden alınan talepler karşılanarak takibi yapılmış, ortalama yanıt süreleri takip edilerek iyileştirilmiştir.

SIRA NO	GÖSTERGE ADI	BİRİM	2017 GERÇEKLEŞEN	2018 GERÇEKLEŞEN	2019 PLANLANAN	2019 GERÇEKLEŞEN
1	Bilgi güvenliği ile ilgili kullanılan sistem sayısı	Adet	15	15	16	15
2	Coğrafi bilgi sistemi ile ilgili geliştirilen toplam uygulama sayısı	Adet	15	15	15	14
3	E-Belediye uygulamaları sayısı	Adet	19	19	21	19
4	Elektronik doküman akışı sistemine geçiş oranı	%	95	95	95	95
5	İç paydaşa verilen bilgi işlem hizmetlerine yönelik anketlerdeki memnuniyet oranı	%	89	91	95	92
6	İşlerin süresinde kapatılma oranı	%	70	84	85	83
7	Kablosuz erişim noktası sayısı	Adet	180	200	200	220
8	Mobil uygulamaların sayısı	Adet	10	10	12	10
9	Verilen teknik destek hizmeti sayısı	Adet	5.325	4.094	4.000	3.720
10	Verilen yazılım destek hizmeti sayısı	Adet	1.643	1.185	1.000	925
11	Gerçekleştirilen sosyal proje sayısı	Adet	1	1	2	3
12	Kamera kayıt cihazı	Adet	55	55	60	61
13	Kamera sayısı	Adet	863	984	1.000	1.049
14	Kent yönetimi uygulamaları sayısı	Adet	48	50	50	50
15	Mobil cihaz destek sayısı	Adet	369	333	350	360

Üsküdar Kart projemizle Belediyemizin tüm hizmet birimlerinde geçerli olan kartlarla vatandaşlara tek bir kart ile birden fazla hizmetimizden ve farklı tesislerimizden faydalanma imkânı sağlanmıştır. Üsküdar Kart kullanıcılarının bilgilerinin yönetimine ilişkin olarak da Müdürlüğümüz bünyesinde yazılım ekibimiz tarafından geliştirilmiş yazılımlar ile Belediyemizin sosyal ve spor tesislerinde kullanılan yazılımlarımız ile de entegre çalışabilmektedir.

Her sene olduğu gibi 2019 yılında da Belediyemize bağlı yeni açılan tesislerin bilişim altyapı çalışmaları Müdürlüğümüz tarafından yapılmıştır.

Ürettiğimiz projelerin yanı sıra, 2019 yılında da güvenlik kameralarının, kapı geçiş sistemlerinin yönetimi ve bakımı da büyük titizlikle yürütülmüştür. Bu çalışmalar kapsamında yıl boyunca kamera ihtiyacı olan yerler analiz edilerek yeni kameralar ile kayıt cihazları kurulmuş, mevcut kameralar ve kayıt sistemleri iyileştirilmiştir.

2020 yılında da sistemimizi sürekli iyileştirecek ve Belediyemizi teknolojik olarak daha ileriye götürecek yeni projeler hayata geçirilmeye devam edilecektir.

Coğrafi Bilgi Sistemleri (CBS) Faaliyetleri

Üsküdar "CBS PORTAL" Sisteminin Kurulması

Haritaları, haritaların bileşenleri olan katmanları, web ve mobil uygulamaları kurum içi ve kurum dışı paydaşlarla güvenlikli ve nitelikli olarak paylaşmayı, yönetmeyi ve görüntülemeyi sağlayan ortak bir entegre platformdur. 2 ve 3 boyutlu içeriklerinde yönetilebildiği bu platform sayesinde Coğrafi Bilgi Sistemleri ve bileşenleri kurumsal bir kimliğe bürünmüştür.

Üsküdar CBS Portal kuruluşu itibariyle birçok yeniliği yanında getirmiştir. Bunların başında farklı birim ve müdürlüklerin istek ve talepleri tek platformda birleşmiş ve yönetimi kolaylaşmıştır. Talepler doğrultusunda hazırlanan web uygulamaları aynı zamanda mobil uygulamalarınca da destekliyor ve tüketiliyor olması canlı ve dinamik yapıyı korumakta, her konumda ve koşulda veri girişine olanak vermekte ve veri güncelliğini sağlamaktadır.

Web App Builder gibi uygulamaların geliştirilmesinde büyük kolaylık ve hız sağlayan hazır araçların bulunduğu bir kütüphane sunan bu platformda iç hizmete yönelik birçok uygulama geliştirilmiş ve devreye alınmıştır.

Üsküdar CBS Portal Ana Sayfası

Üsküdar CBS Portal Örnek İçerik Yönetim Ekranı

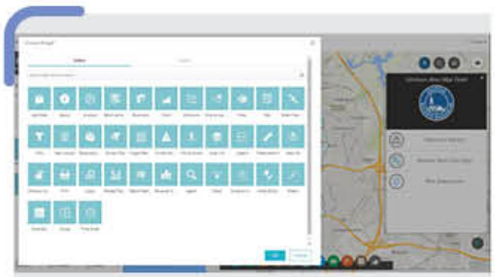
Portal Üzerinde Web App Builder Düzenleme Arayüzü

Üsküdar Afet Bilgi Sistemi Web Uygulaması Revizyonu

Uygulama, gelişmiş ölçüt ve kriterlerle raporlama ve istatistik bilgileri sunmaktadır. Mahalle bazında toplanma alanlarının sayısını ve büyüklüklerini(m^2) hem liste hem de grafik olarak sunmakta ve doğrudan farklı formatlarda çıktı olarak dışarı alınmasına olanak sağlamaktadır.

Uygulama üzerinde ayrıca çeşitli formatlarda ölçüm ve çizimler yapılabilmekte ve kaydedilebilmektedir. Bu uygulama aynı zamanda ihtiyaç olan birçok bilgiyi anlık olarak ekranlarınızda tazelemektedir.

Bunlardan bazıları;

- Özet Bilgi Fonksiyonu: Ekran ölçeğine göre güncel mahalle, konut, nüfus ve işyeri sayısını getirmektedir.
- Özet Dashboard Fonksiyonu (Toplanma alanı, mahalle bazlı özet bilgi, afet istasyonları.)
- Rota Çıkarma Fonksiyonu (Belirlenen iki nokta arasında en kısa mesafe için rota çıkarılır.)
- Temel Sorgular ve Sorgu Sonuçlarının Değerlendirilmesi (Toplanma alanlarının filtrelenerek sorgulanması, adres ve önemli yer sorguları.)
- Dinamik Grafik Tasarım Fonksiyonu.

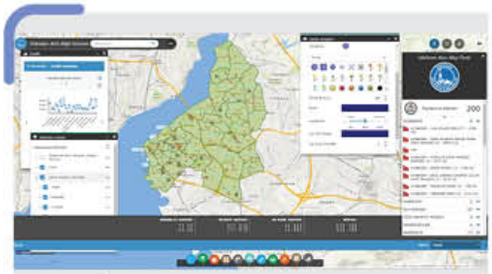
Üsküdar Afet Bilgi Sitemi Arayüzü

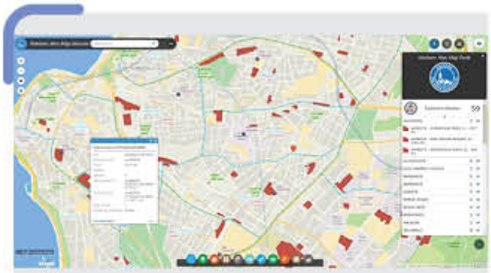
Özet Dashboard Fonksiyonu (Toplanma Alanları)

Üsküdar Afet Bilgi Sistemini bir üst seviyeye taşımak amacıyla oluşturulan "Üsküdar Afet Bilgi Sistemi" yeni adresine (https://cbs.uskudar.bel.tr/afet) yenilenerek taşındı.

Coğrafi Bilgi Sistemleri (CBS) Faaliyetleri

Hizmete Özel ve Genel Maksatlı Baskıya Uygun Harita Üretimi

Üsküdar Belediyesi Temizlik Haritası

Üsküdar Belediyesi Tesisler Haritası

Dijital harita ve analizlerin yanı sıra, üretimi yapılan birçok haritanın yanı sıra bunlardan birkaçı olan, Üsküdar Belediyesi'nde sözel olarak yer alan temizlik işlerine ait, coğrafi olarak işaretlenmiş ve de hem vatandaş hem de paydaşlarımızın genel kullanımına yönelik haritaların basıma kadar olan tüm süreçleri yapılmıştır.

Mevcut verilerden oluşturulan ve birim ekipleri için hazırlanan detaylı Üsküdar Belediyesi Tesisler Haritası üretim ve baskı aşamalarının tüm süreçleri yapılmıştır.

Üsküdar Kültür Rotalarının Hazırlanması ve Haritaya İşlenmesi

Üsküdar Belediyesi Kültür İşleri Müdürlüğü ile ortaklaşa olarak hazırlanan kültür rotaları haritada işlenmiş ve sembolleştirilmiştir. Üsküdar için belirlenen 10 rota ayrı ayrı hazırlanmış ve ilgili müdürlükle paylaşılmıştır.

Yandaki görselde Üsküdar İlçesi Kültür Haritası gösterilmiştir.

Coğrafi İş Zekası Sistemine Yeni Birimlerin Entegrasyonu ve Mevcut Birimlerin Geliştirilmesi

Geçtiğimiz yıllarda kurulan bu sistemde Mali Hizmetler Müdürlüğü'nü ilgilendiren tahakkuk, tahsilat, muhatap, adres, ödeme, beyan, ödenek ve bütçe gibi çalışmalarda kullanılmak üzere birçok bilgi, kullanıcıların isteğine göre tasarlanmış ve erişimine açılmıştır.

Bütçe, Ödenek ve Ödeme Verilerin Takip ve Analiz Edildiği Yönetim Paneli

Gelir-Gider İzleme Paneli

Günlük Gelir Ve Gider Takip Paneli

Süper Hizmet Birimine ulaşan tüm çağrılar ve memnuniyet durumları coğrafi verilerle entegre biçimde analiz edilerek memnuniyetin ve performansın artırılmasına destek olunmuştur. Sistem sayesinde geciken çağrılar, memnuniyet durumları, birim performansları, çağrı merkezi çalışan performansları gibi birçok bilgi analiz edilebilmektedir.

Yandaki görselde Süper Hizmet Birimi Çağrı Analiz Paneli gösterilmiştir.

3 Boyutlu İmar Planlarıyla Silüet Analizi

4-5 Nisan 2019 tarihlerinde düzenlenen 1. Uluslararası Sanal Gerçeklik Konferansı'nda sunulan "3 Boyutlu İmar Planlarıyla Silüet Analizi: İstanbul Boğazı Örneği" isimli çalışmada, İBB tarafından belirlenen silüet alanı ile sınırlandırılan alandaki uygulama imar planında geçen yapılaşma şartlarına göre oluşacak yeni binaların silüeti bozup bozmadığı analiz edilmiştir. Bu işlemler 2016 yılında yapılan Boğaz planlarının yapımı sırasında gerçekleştirilerek silüetin korunması sağlanmıştır. (https://www.virtualreality2019.com/upload/full_papers.pdf)

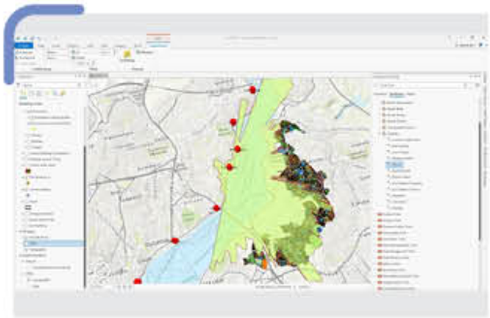

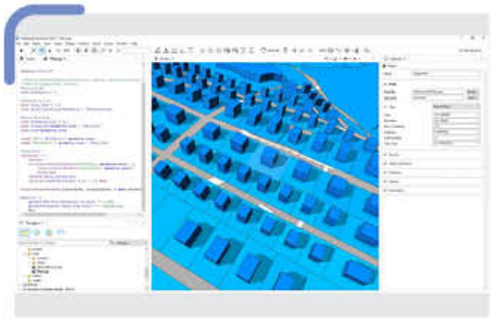

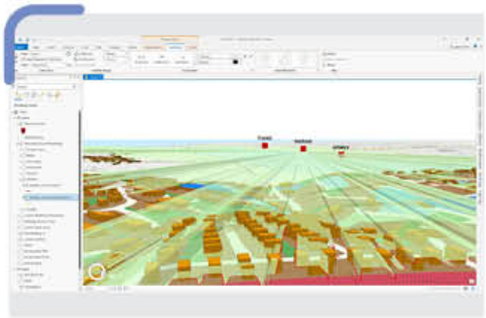

3 Boyutlu İmar Planlarının Yeşil Alt Yapı Sisteminde Oluşum, Gelişim ve Modelleme Çalışmaları

4-5 Nisan 2019 tarihlerinde düzenlenen 1. Uluslararası Sanal Gerçeklik Konferansı'nda "3 Boyutlu İmar Planlarının Yeşil Alt Yapı Sisteminde Oluşum, Gelişim Ve Modelleme Süreci: Üsküdar Örneği" isimli çalışmada, ilçemizin yeşil alt yapı kurgusu, ekolojik koridor ve odaklar modellenmiş, mevcut parklara ve uygulama imar planına göre yapılacak açık ve yeşil alanlara göre kişi başına düşen yeşil alan miktarı analiz edilmiş, mevcut parklara ve çocuk oyun alanlarına erişilebilirlik analizleri gerçekleştirilmiştir. Çalışmada, nüfusun % 78'i 5 dakikadan daha az bir sürede yürüyerek bir parka erişebildiği elde edilen bulgulardan biridir. (https://www.virtualreality2019.com/upload/full_papers.pdf)

Mevcut park, çocuk oyun alanı erişilebilirlik mesafeleri, ekolojik koridor ve odak bölgeleri (soldan sağa)

Yazılım Geliştirme Faaliyetleri

Kart Basım İşlemleri

2019 yılı içerisinde 13.266 GENÇKART, 8.447 ÜSKÜDARKART ve 474 PERSONELKART basımı gerçekleştirilmiştir.

Başvuru Sayfası

Sorgulama Sayfası

Minik Dostlar Kliniği Randevu Sistemi

Üsküdar'da yaşayan sahipsiz sokak hayvanlarının tedavi olmalarını sağlayan Minik Dostlar Kliniğinden vatandaşlarımızın çağrı merkezini aramadan sistem üzerinden kayıt oluşturabilecekleri online randevu sistemi altyapısı geliştirilmiştir.

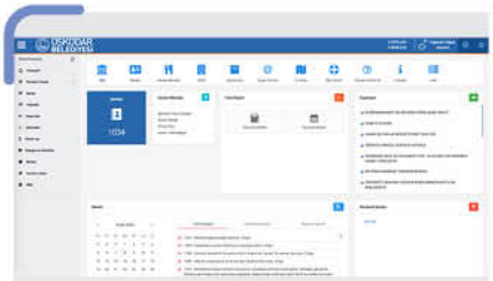

Portal Üsküdar 1

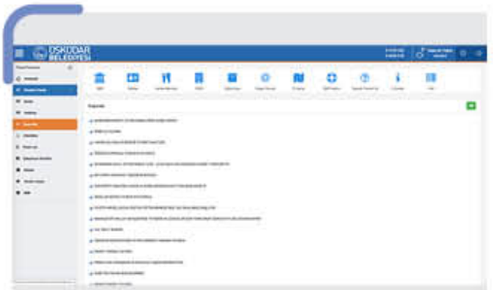

Portal Üsküdar 2

Portal Üsküdar

Kuruma ve kurum çalışanlarına özel bilgilere erişim ve iç iletişim için kullanılacak olan özel web uygulamasıdır. Sadece kurum ağı içinden personellere özel olarak kurum tarafından verilmiş kullanıcı adı ve şifre ile erişilebilmektedir. Kişiye özel olarak izin ve bordro gibi bilgilere erişim sağlanabilmektedir. Belediye bilgi bankası, kurum içi uygulamalara erişim için kısa yollar, personel ilanları, yemek menüsü, haber ve duyurular gibi içeriklere erişim için kullanılabilmektedir.

Sistem ve Network Yönetim Faaliyetleri

- Sistem ve Network güvenliğinin sağlanması,
- Siber Olaylara Müdahale Merkezi (USOM) üzerinden gelen siber güvenlik önlemlerinin incelenmesi ve kurum içinde uygulanmasının sağlanması,
- Bilişim sistemlerine yönelik güvenlik testlerinin yapılması/yaptırılması,
- Sistem ve Network güvenliği için yeni yazılımların alımı ve sisteme dahil edilmesi,
- Sistem Log kayıtlarının incelenmesi ve anomalilerin tespiti, oluşan güvenlik olaylarının incelenmesi ve gerekli testler ile sorunun çözümlenmesi,
- Network haritasının güncel tutulması ve yeni lokasyonların sisteme dahil edilmesi,
- Network ve kablosuz sistemler için alt yapıların hazırlanması ve buradaki cihazların kontrolü ve erişimi sağlayan servislerin sürekli aktif durumda bulundurulması,
- Yeni projelerin hazırlanması, network altyapısı ve kablolama gibi görev alanına giren işler için rapor ve şartname hazırlanması,
- Datacenter ve DR(Felaket Merkezi) da bulunan tüm sunucu ve sistemlerin kurulum, güncelleme, güvenlik ve üzerinde çalışan uygulamaların aktif halde bulundurulması,
- Kullanıcı bilgisayarlarından doğabilecek zaafiyetlere karşı kurumda kullanılan antivirüs sisteminde üst versiyona geçiş yapılması,
- Kurumun uygulama sunucularını üzerinde barındıran sanallaştırma sisteminde periyodik bakım ve güncellemeler yapılması,
- Sunucu ve uygulama yedekleme sisteminde güncellemeler yapılarak sistemin daha yüksek kapasiteli ve daha performanslı hale gelmesinin sağlanması,
- Müdürlük dosyalarını üzerinde barındıran depolama cihazlarının yedekliliğinin sağlanması,
- Mail sisteminde güvenlik ve performans güncellemelerin yapılması.

Veritabanı Yönetim Faaliyetleri

- Oracle Veri tabanı kurulum, yönetim, bakım ve performans ayarlarının yapılması,
- Veritabanı Sistemlerinin 7 gün 24 saat kesintisiz çalışmasını sağlayacak tüm planlama, izleme, yönetim, güvenlik, problem çözme ve koordinasyon aktivitelerinin gerçekleştirilmesi,
- Disk ihtiyaçlarının takip edilmesi ve ihtiyaç duyulan disk kapasitelerinin planlaması,
- Veritabanı üzerinde ihtiyaca göre kullanıcı hesaplarının açılması / silinmesi ve gerekli yetki değişikliklerinin yapılması,
- Zaman zaman ihtiyaç duyulan veritabanları arasındaki veri aktarımlarının gerçekleştirilmesi,
- Veri tabanı objelerinin ileriye dönük olarak kontrollerinin yapılarak ve hataya yol açması muhtemel durumların önceden tespit edilerek çözümlenmesinin sağlanması,
- File system (Dosya Sistemi) üzerinde doluluk kontrollerinin yapılması ve ihtiyaç duyulan file system boyutlarının arttırılması,
- Veri tabanı güvenliğinin sağlanması için Oracle'ın system kullanıcıları ve diğer kullanıcıların audit'lerinin kontrol edilmesi,
- İhtiyaç duyulan schedule jobs'ların (zamanlanmış görev) oluşturulması,
- Veritabanlarına ait yamaların ve güncellemelerin yüklenmesi,
- Veri tabanı katmanı ile ilgili backup&restore – disaster recovery projelerinin hayata geçirilmesi işlemleri yapılmıştır.

Teknik Destek Faaliyetleri

Açık Kaynaklı Sistemlere Geçiş Projesi (Üsküdar Pardus)

Kamuda açık kaynaklı sistemlere geçiş projesi kapsamında Üsküdar Belediyesinde açık kaynak kodlu işletim sistemine geçiş ile ilgili Ocak 2017'de çalışmalara başlanmış olup bu tarihten itibaren 6 aylık bir AR-GE çalışması gerçekleştirilmiştir. Bu kapsamda donanımların, programların ve içeriklerin uyumluluğu ile ilgili çalışmalar yapılmış ve sonrasında belediye yapısı ile uyumlulukları test edilmiştir. Tüm bu çalışmalar sonunda Üsküdar Belediyesi'ne özel bir kurulum paketi oluşturulmuştur. Sunucuların yönetimi, güvenlik, izleme, uzaktan yardım, Mail Client, Print Server, LibreOffice, tarayıcı seçimi gibi işlevler tamamen bu paket içerisinde kurumumuza özel olarak yapılandırılmıştır.

Sene içerisinde sunucuların daha az kaynak tüketmesi ve daha kolay yönetilmesi bakımından Linux sunucular konteyner yapısı ile yeniden kurulup optimizasyonları yapılmıştır. Ayrıca uzaktan yönetimi kolaylaştırmak için program iyileştirme ve değişiklikleri yapılmıştır. İlgili tüm teknik ekip ve son kullanıcıların eğitim alması sağlanmış ve sonrasında müdürlüklerde Pardus işletim sistemi kullanılmaya başlanmıştır. Pardus kernel güncellemelerin yapılması planlanmaktadır.

- Belediye bünyesinde bulunan bilgisayarların 1.seviye Pardus işletim sistemine göçleri tamamlanmış olup 2. Seviye geçiş süreçlerine devam edilmektedir.
- Bilgi İşlem kapsamında kullanılan donanımların bakım, onarım ve kontrolleri yapılıp kullanıcılara gerekli teknik desteği verilmiştir.
- Bilgisayarlar, network ve bağlı çevresel cihazlarda, kullanıcılardan ve sistemlerden kaynaklanan sorunlar giderilmiştir.
- Yeni alınan bilgisayar ve çevre cihazları kullanıcılara uygun olarak hazırlanmıştır.
- Bilgisayarların windows ve pardus imajları hazırlanmış, yeniden kurulumlarda bu imajlardan işletim sistemi kurulumları yapılmaktadır.
- Birimlerde gereken network kablolama ve altyapı çalışmaları gerçekleştirilmiştir.
- Kullanıcılara ofis yazılımları konusunda destek verilmiştir.
- Kentsel Dönüşüm ve genel halk buluşmalarında projeksiyon, perde ve sunum desteği verilmiştir.

Yazıcı ve Baskı Makineleri Faaliyetleri

- 2019 yılı içerisinde iç ve dış müdürlüklerde toplam 2.993.566 adet siyah ve 854.347 adet renkli kopya baskı gerçekleşmiştir.
- 2019 yılında "Teknik Arıza, Bakım ve Onarım Hizmetleri" kapsamında iç ve dış müdürlüklerde toplam; 691 adet yerinde destek ve 364 uzaktan destek ile arızalı yazıcılara müdahale edildi.
- 2019 yılı içerisinde ilçe seçim kurumu, okullar, vakıflar, muhtarlıklar, nüfus müdürlüğü ve kaymakamlık gibi dış kurumlara 124 adet yazıcı destek hizmeti verildi.
- İç ve dış müdürlüklerde 768 adet toner değişimi yapıldı.
- Mobil telefonlardan ve tabletlerden 312 adet mobil baskı alındı.
- Müdürlüklerin siyah ve renkli çıktı sayıları (personel, müdürlük ve başkanlık) aylık olarak raporlanarak muhataplarına mail ortamından gönderildi.
- 2019 yılı içerisinde iç ve dış müdürlüklerde bulunan yazıcıların her ay düzenli olarak sayaç verileri alınarak bu kayıtların eklenmesi ve faturalandırılması sağlandı.
- Kopya başı ve Papercut hizmet alımı şartnameleri hazırlandı.
- Windows 2016 Server Sunucu (Papercut) kurulumu yapılarak, bu sunucu üzerinde gerekli ayarlar ve veri girişleri sağlandı.
- Windows 2016 Sunucu (Print Server) kurulumu yapılarak, bu sunucuya iç ve dış müdürlüklerdeki yazıcılar(driver-ip) eklendi. Kuyruk ayarlamaları yapıldı.
- Windows Mobil Sunucu kurulumu yapılarak yeni kurulan sunuculara entegre edildi.
- Kartlı Sistem yazıcıların içerisinde bulunan gömülü yazılımlar makineler üzerinden update edilerek yeni sunucuya entegre edildi.
- Seçim dolayısıyla ilçe seçim kurulu, nüfus müdürlüğü ve kaymakamlık kurumlarına yerinde teknik destek, geçici yazıcı sağlama ve arızalı yazıcı bakım ve destek hizmetleri verildi.
- EBYS'den gelen yazıcı talepleri ile alakalı 262 talep sonuçlandırıldı.
- Müdürlüklere verilen toner takibi ile alakalı Excel VBA üzerinden program yazıldı.
- 2019 yılı içerisinde iç ve dış müdürlüklere toplam 22 adet yazıcı verildi, kullanılan aktif yazıcı sayısı 228 oldu.

Şantiyelerdeki Bilgi Teknolojileri Çalışmaları

Prof. Dr. Raşit Küçük Kültür ve Spor Merkezi

Yapılmakta olan Prof. Dr. Raşit Küçük Kültür ve Spor Merkezi'nin bilişim teknolojileri alt yapısına yönelik süreçlere müdahil olunarak, bilişim teknolojileri alt yapısına uygun, binada kullanılacak olan BT sistemlerinin, cihazlarının ve ekipmanlarının ihtiyaca yönelik olması için çalışmalar yapılmış ve Kapalı Devre Kamera Sistemi (CCTV), Ağ Cihazları (Network), Kablosuz Erişim Cihazları (Access Point), Kartlı Geçiş Sistemi (Access Control) Yangın Algılama Sistemi, Acil Anons ve Seslendirme Sistemi ve Yapısal Kablolama konusunda planlama, projelendirme yapılması ve yapılan iş ve işlemlerin takibi, sistemlerin kurulumu ve merkez bina ile entegrasyonu sağlanmıştır.

Nevmekân Selimiye

Nevmekân Selimiye'nin yapımı sırasında bilişim teknolojileri alt yapısına uygun binada kullanılacak olan BT sistemlerinin, cihazlarının ve ekipmanlarının ihtiyaca yönelik olması için çalışmalar yapılmış ve Kapalı Devre Kamera Sistemi (CCTV), Ağ Cihazları (Network), Kablosuz Erişim Cihazları (Access Point), Kartlı Geçiş Sistemi (Access Control) Yangın Algılama Sistemi, Acil Anons ve Seslendirme Sistemi ve Yapısal Kablolama konusunda planlama, projelendirme ve yapılan iş ve işlemlerin takibi sağlanmış olup sistemlerin kurulumu ve merkez bina ile entegrasyonu sağlanmıştır.

Sosyal Proje Faaliyetleri

Ebeveynlerde Bilgi Güvenliği ve Teknoloji Kullanım Kültürü Eğitim Seminerleri

Üsküdar'da bulunan tüm devlet okullarında "Ebeveynlerde Bilgi Güvenliği ve Teknoloji Kullanım Kültürü" gündemi ile düzenlenen eğitim seminerleri, 2019'da da devam etmiştir. Bu kapsamda birçok sivil toplum kuruluşları, özel okullar, dernekler ve vakıflarda seminerler düzenlenmiştir. Bu seminerlerde;

- Bilişim yoluyla gelen tehditler ve çözüm önerileri,
- Değişen dünyada insanımızın teknoloji kullanım kültürü ve öneriler,
- Sosyal medya ile maddi-manevi değerlerimize gelen tehditler,
- Cinsel istismar olaylarını önleyici faaliyetler,
- Telefon ve internet yoluyla yapılan dolandırıcılık faaliyetlerini önleme,
- Teknoloji bağımlılığının kapsamı ve çözüm önerileri,
- Siber zorbalık kapsamı, nedenleri ve çözüm önerilerine yer verilmiştir.

"Dijital Dünya ve Toplum" Açık Oturumu

Bilgi İşlem Müdürlüğü olarak Sosyologlar Derneğinin düzenlediği "Dijital Dünya ve Toplum" açık oturumuna katılım sağlanmıştır. Program ile dijital dünya ile ilgili vatandaşların bilinçlendirilmesi amaçlanmıştır. Konuşmacıların, günümüz teknoloji çağında insanlarımızın teknoloji ile etkileşimi ve bunun sonucunda teknolojinin topluma olan etkisi üzerine yaptığı değerlendirmelere yer verilmiştir. Bu çalışma ile ayrıca, bilgi ve iletişim teknolojilerindeki hızlı gelişmeler ile gerçek dünya ve sanal dünyanın etkileşimi ile oluşacak olan hızlı toplumsal dönüşümlerin insan öğesi ve toplum üzerindeki etkilerine dikkat çekilmiştir.

"Sosyal Medya Bilinci" Semineri

Sosyal medya, günümüzde başta gençler olmak üzere tüm bireylerin sosyal meydanı halini almış bir platformdur. Bu platformun etkin, verimli ve sosyalleşmeyi olumlu yönde etkileyecek bir çerçevede kullanılması gerekirken pratikte tam tersi bir süreç işlemekte ve sosyal medya gerek mahremiyeti zedeleyen ve gerekse sosyalleşmeye ket vuran içeriğiyle sakınılması gereken bir mecra olarak öne çıkmaktadır. Özellikle gençlerin gerçek hayata katılımları, özgüven sahibi olmaları, farkındalıklarını oluşturarak sorumlu birer birey haline gelebilmeleri yönünde imkânlar vaat eden bu mecrayı olumlu anlamda kullanabilmenin bir eğitim ve kullanım düzeyi gerektirdiği açıktır. Bu çerçevede gönüllülük temelinde çalışan Üsküdar Belediyesi, gençlerin ve çocukların sosyal medyanın nasıl kullanılacağına ilişkin ortak bir bilinç düzeyine erişmeleri için farkındalık oluşturmaya yönelik seminerler düzenlemektedir. Bu kapsamda Bağlarbaşı Kongre ve Kültür Merkezi'nde Bilgi İşlem Müdürlüğü olarak "Sosyal Medya Bilinci" adlı seminer düzenlenmiştir.

Destek Hizmetleri Müdürlüğü

DESTEK HİZMETLERİ MÜDÜRLÜĞÜ

Destek Hizmetleri Müdürlüğü, genel olarak Belediyemizin diğer birimlerine lojistik destek sağlamakla görevlidir. Bu hizmetleri yerine getirirken yoğun olarak gelen talepler doğrultusunda hizmetlerini yürütmektedir.

Müdürlüğümüz tarafından sağlanan öğle yemeği hizmetleri ve ofis çalışma ortamı gibi hizmetlerin daha ekonomik, daha konforlu, daha az maliyetle ve belediye personeline yakışır bir şekilde verilmesi amaçlanmaktadır.

Belediye merkezi ve dış birimlerle birlikte verimli ve sağlıklı çalışma ortamının oluşturulmasına yönelik genel hizmetlerin yerine getirilmesi esnasında, Belediyemizin misyon, vizyon, ilkeleri ve politikalarına uygun hizmetin verilmesi konusunda, her türlü önlemlerin alınması hedeflenmektedir.

Müdürlüğümüz, Belediyemiz bünyesinde bulunan tüm birimlerin elektrik, su, doğalgaz, GSM ve telefon hatları sözleşmelerini ve fatura ödemelerinin takibini yapar. Birimlerin kullandığı telsiz ihtiyaçlarının taleplerini değerlendirir, karşılar, bakım ve kontrollerinin düzenli olarak yapılmasını sağlar ve Telekomünikasyon Kurumu ile olan yazışmaları yapar.

Belediye Hizmet Binalarının iç temizliklerini, güvenliğini ve yardımcı hizmetli personelin organizesini yapar. Tüm resmi tören ve bayramlarda, sosyal ve kültürel etkinliklerin yapıldığı yerleri ve bazı cadde ve sokakları gerektiğinde ses düzeni ile sahne, masa, sandalye ile tribün kurulmasını sağlar.

Kurum faaliyetlerinin yürütülmesi için gerekli her türlü demirbaş eşya, büro makinesi, mobilya ve mefruşat ile basılı kâğıt ve kırtasiyenin onaylanan iş planları uyarınca istenilen özelliklerde ve asgari maliyetle zamanında temini, dağılımı ve ilgili birimlere ulaştırılması çalışmalarını yapar ve kontrol eder.

Belediyenin bina temizliği, personel öğle yemeği, bina güvenliği, ihalelerini takip ederek ihaleyi alan yüklenici şirketlerin hakkedişlerini düzenler, ödemelerini takip eder ve kontrollerini yapar.

Müdürlüğün faaliyetlerini eksiksiz ve etkili biçimde yürütülmesi için azami verim ve asgari fire ile tasarruf tedbirlerinin uygulanmasını sağlar.

Müdürlüğün gelecekteki ihtiyaçlarını tespit ederek, faaliyetleri ile ilgili plan ve programlama işlemlerini yapar. Müdürlüğe kurum içi ve kurum dışından gelen evrakların ve dilekçelerin kayıt, dosyalama ve yazışma işlemlerinin yapılmasını sağlar.

Müdürlüğümüz görev tanımlamasında yer almayan ve fakat kanunlar, yönetmelikler, tebliğler ve üst yönetim tarafından verilen diğer görevleri de yerine getirmektedir.

SIRA NO	GÖSTERGE ADI	BİRİM	2017 GERÇEKLEŞEN	2018 GERÇEKLEŞEN	2019 PLANLANAN	2019 GERÇEKLEŞEN
1	Hizmet ihalelerinde çalışan toplam personel sayısı	Kişi	1.163	1.489	1.500	1.585
2	375 sayılı KHK kapsamında personel ihtiyacı karşılanan harcama birimi sayısı	Kişi	23	27	28	28
3	Personellerin yemek ihtiyacının karşılanması	Kişi	5.121	5.517	6.000	6.157

Faaliyetlerimiz

Lojistik Taşıma Ekibi

2019 yılında Ramazan ayı başta olmak üzere Belediyemiz tarafından düzenlenen tüm açılış ve törenlerde gereken yerlere 193.977 adet sandalye, 52.645 adet masa, 635 adet çardak kurulumu, 97 2x2 platform, 263 adet ses sistemi kurulumu, 278 adet turnike kurulumu, 73 adet sahne kurulumu, 435 adet şerit bariyer, 368 adet protokol sandalyesi, 482 adet hasır ve 29 adet ses sistemi tamiri ve montajı lojistik taşıma personeli tarafından Üsküdarlıların hizmetine sunulmuştur. Yıl içerisinde lojistik taşıma personeli tarafından 249.282 adet çalışma yapılmıştır. Belediyemiz birimlerinde bulunan 2 adet sabit telsiz, 2 adet role telsiz, 266 adet el telsizi ve 5 adet araç telsizi toplam 275 adet telsizin rutin bakım ve takibi yapılmıştır. Müdürlüğümüz bünyesinde görev yapan lojistik taşıma ekibi personelimiz yıl içerisinde 193.977 adet sandalye ve 52.645 adet masanın; Sivil Toplum Kuruluşları, okullar, camiler, hastaneler ile Üsküdarlı vatandaşlarımızın özel günlerinde ihtiyaç duyulan noktalara taşınması, kurulumu ile teslimi hususunda destekte bulunulmuştur.

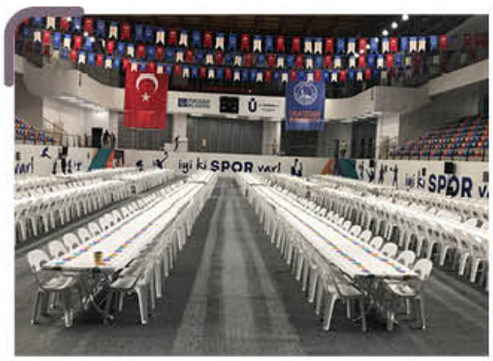

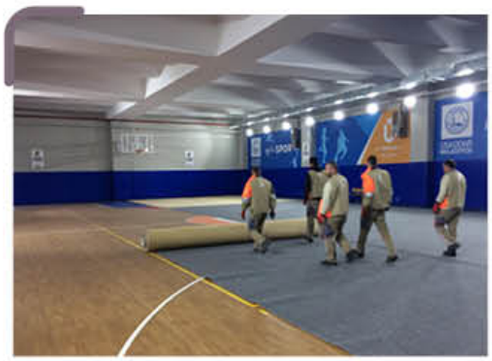

Bina Temizlik

Müdürlüğümüze bağlı 161 temizlik personeli, 11 ibadethane WC' lerine bakan temizlik personeli, 13 ibadethane ve okul temizliği personeli ve 28 adet toplum yararına proje personeli ile toplam 213 adet personel bulunmaktadır. Başkanlığımız başta olmak üzere 42 hizmet binamızda daimi olarak görev yapılmakta diğer hizmet binalarımızda ise periyodik olarak hizmet verilmekte olup tüm birimlerde iç temizlik hizmetleri yürütülmektedir.

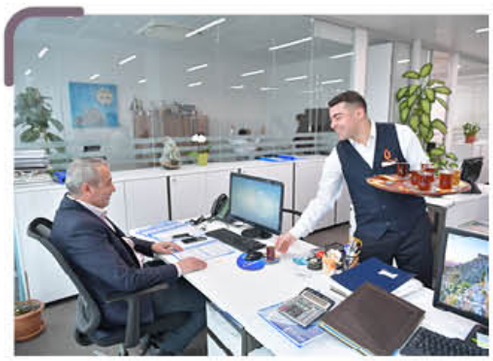

Çay Ocakları

Belediyemizi ziyaret eden vatandaşlarımıza ve Belediye personelimize çay servisi yapmak üzere 18 personel görevlendirilmiştir.

İbadethane ve Okul Temizlik İşleri

Müdürlüğümüze bağlı olarak faaliyet gösteren 13 ibadethane ve okul temizliği personeli ile hizmet verilmektedir. Okul, ibadethane, kütüphane, vakıf vb alanlar topluma açık olan ve temizliğin özellikle önem taşıdığı alanlardır. Bu alanlar temizlik ekiplerimiz tarafından sağlık ve hijyen koşulları da dikkate alınarak yıl boyunca düzenli olarak temizlenmektedir. 2019 yılında Üsküdar ilçesi genelinde 651 adet cami, 68 adet mescit, 16 adet vakıf, 24 adet dernek, 101 adet kuran kursu, 103 adet okul, 16 adet muhtarlık binası ve 6 adet kilise ile 985 nokta temizlenerek buralara dezenfektan işlemi uygulanmıştır. Topluma açık olan bu alanlar, mikrop, bakteri ve virüslerden temizlenerek daha sağlıklı ve ferah bir hale getirilmiştir. Ayrıca ibadethane WC temizlik işleri için 12 personel görev yapmaktadır. İbadethanelerdeki WC alanları temizlik ekiplerimiz tarafından sağlık ve hijyen koşulları da dikkate alınarak yıl boyunca düzenli olarak temizlenmektedir.

Özel Koruma ve Güvenlik Amirliği

Başkanlık binası ile 33 ek hizmet binamızın iç ve dışındaki önemli noktalar, 1.049 adet kameralı güvenlik sistemi ile 7/24 saat izlenmektedir. Müdürlüğümüze bağlı olarak 1 güvenlik amiri, 3 güvenlik şefi, 18 güvenlik memuru, 10 sözleşmeli memur, 182 özel güvenlik personeli olmak üzere toplam 214 personel görev yapmıştır. Özel Koruma ve Güvenlik Amirliği 13.09.2019 tarihinden itibaren Zabıta Müdürlüğümüz bünyesinde faaliyetlerine devam etmektedir.

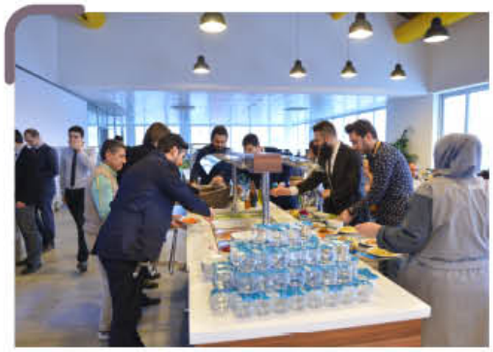

Yemekhane

Yemekhane bünyesinde 1 aşçıbaşı, 5 aşçı, 1 aşçı yardımcısı, 5 bulaşıkçı, 5 garson ve 1 temizlik personeli olmak üzere toplam da 18 kişi ile öğle yemeği hizmeti verilmektedir. Belediyemizde öğle yemeğini karşılamak üzere 120.078 kişilik yemek üretilmiştir.

Faaliyetlerimiz

Sivil Savunma

7126 Sayılı Sivil Savunma Kanunu, 4123 Sayılı Tabii Afet Nedeniyle Meydana Gelen Hasar ve Tahribata İlişkin Hizmetlerin Yürütülmesine Dair Kanun, 5902 Sayılı Afet ve Acil Yönetimi Başkanlığının Teşkilat ve Görevleri Hakkında Kanun, 7269 Sayılı Umumi Hayata Müessir Afetler Dolayısıyla Alınacak Tedbirlerle Yapılacak Yardımlara Dair Kanun, 697 Sayılı Ulaştırma ve Haberleşme Hizmetlerinin Olağanüstü Hallerde ve Savaşta Ne Suretle Yürütüleceğine Dair Kanun, Afet ve Acil Durum Yönetim Merkezleri Yönetmeliği UDSEP (Ulusal Deprem Stratejisi Eylem Planı) olmak üzere; bu kanun ve yönetmelikler çerçevesinde TAMP İstanbul Eylem Planı dahilinde aşağıdaki çalışmalar yapılmıştır.

Afete Hazırlık Birimi; 1 sivil savunma amiri ve 2 memur ile Destek Hizmetleri Müdürlüğünde görev yapmaktadır. TAMP İstanbul Eylem Planı Kkapsamında hizmet gruplarının güncelleme çalışmaları yapılmıştır. İlçe Sivil Savunma Planları güncelleme çalışması yapılmıştır. Afet'e hazırlık çalışmaları kapsamında, talepte bulunan okullarda deprem simülasyon aracı ile eğitim çalışması yapılmıştır. Toplanma ve tahliye alanlarının güncellenmesi yapılarak Üsküdar Afet Yönetim Haritası hazırlandı. Bu harita afet.uskudar.bel.tr internet adresinde güncel olarak yayınlanmaktadır. Belediyemiz bünyesinde oluşturulan Arama Kurtarma Ekibi personellerinin Afet ve Acil Durum Birlik Müdürlüğünden eğitim alması sağlandı. Başarılı olan personellere sertifikaları dağıtıldı. İlçemizde bulunan 15 adet afiş, 5 adet MAG konteynerlerinin bakımı yapılarak, içlerinde bulunan makine ve ekipmanların çalışır duruma gelmesi sağlandı. Üç aylık periyotlarla mevcut makine ve ekipmanlarının bakımları yapılmaktadır.

Üsküdar genelinde 203 adet alan Afet ve Acil Durum Toplanma Alanı olarak belirlendi. Toplanma alanı olarak tespit edilen yerlere Acil Durum Toplanma Alanı tabela [karekod (QR)] oluşturma, basım ve alanlara tabela dikim işlemleri yapıldı. Başkanlık binamızda afet anında kurtarma personelinin kullanacağı ekipmanlar için depo oluşturularak, mevcut malzemeler muhafaza altına alındı. Bu malzemelerin haftalık periyodik bakımları yapılmaktadır.

Afete Hazırlık ve Müdahale Koordinatörlüğü 26.02.2019 tarihinden itibaren Fen İşleri Müdürlüğü bünyesinde faaliyetlerine devam etmektedir.

Emlak ve İstimlak Müdürlüğü

EMLAK VE İSTİMLAK MÜDÜRLÜĞÜ

Emlak ve İstimlâk Müdürlüğü olarak mali kaynaklarımızı sürdürülebilir hizmet anlayışıyla yönetmek ile birlikte Belediyemiz hizmet alanlarındaki projelendirme ve uygulama süreçlerini etkin ve verimli bir şekilde yürütmek amaçlanmaktadır.

Mülkiyeti Belediyemize ait olan taşınmazlardan; işgale uğrayanların tespiti, ecrimisil uygulanması ve bundan doğan gelirlerin tahsilinin sağlanması işlemleri Müdürlüğümüz tarafından yürütülmektedir. Sosyal, kültürel ve sportif faaliyetlerde kullanmak üzere ihtiyaç duyulan gayrimenkullerin Belediyemiz adına kiralanma işlemleri gerçekleştirilmektedir.

Mülkiyeti Üsküdar Belediyesi'ne ait taşınmazların gelir sağlamak amacıyla kiraya verilmesi ve satışlarına karar verilenlerin Devlet İhale Kanununun ilgili maddelerine göre ihale usulü ile satışlarının yapılması işlemleri de Müdürlüğümüz tarafından yürütülmektedir.

Müdürlüğümüzde, imar planındaki amacı doğrultusunda kullanılmak üzere, Belediyemiz ile İstanbul Büyükşehir Belediyesi, Maliye Hazinesi vb. kamu kurum ve kuruluşları arasında devir, tahsis ve irtifak hakkı işlemleri yürütülmektedir. İmar planlarında yol, park vb. kamuya ayrılan alanların amacı doğrultusunda kullanılmak üzere istimlak edilmesi işlemleri ile kamu alanından ihdas edilen taşınmazların bitişiğindeki arsa malikine tevhiden satış işlemleri yapılmaktadır. Maliye Hazinesine ait taşınmazların, Gecekondu Kanunu kapsamında, ilgililerin talepleri üzerine, Belediyemize devrine müteakip satış işlemleri de Müdürlüğümüz tarafından yürütülmektedir.

Emlak ve İstimlak Müdürlüğü olarak yasalar çerçevesinde Belediyemizin gayrimenkullerini değerlendirmekte, alım-satım hizmetlerini, ecrimisil ve kira uygulamalarını, imar kanunu gereği, ihdas, ifraz, tevhit, yeşil alan ve yola terk işlemleri ile ıslah imar planı sonucu oluşan imar parselindeki gecekondu hak sahiplerine tapu verme işlemleri ve plan gereği kamu alanında kalan yerlerin 4650 sayılı kamulaştırma yasasına göre kamulaştırma işlemlerini takip ederek sonuçlandırmaktadır.

SIRA NO	GÖSTERGE ADI	BİRİM	2017 GERÇEKLEŞEN	2018 GERÇEKLEŞEN	2019 PLANLANAN	2019 GERÇEKLEŞEN
1	2886 sayılı Devlet İhale Kanununa göre satılan taşınmaz sayısı	Adet	4	42	5	244
2	Ecrimisil uygulaması yapılan taşınmaz sayısı	Adet	529	538	555	551
3	İhdasen kazanılan mülk sayısı	Adet	27	353	7	453
4	İmar uygulamaları nedeniyle satışı gerçekleştirilen taşınmaz sayısı	Adet	28	16	15	31
5	Kamulaştırma işlemleri tamamlanan parsel sayısı	Adet	110	48	22	60
6	Kira uygulaması yapılan taşınmaz sayısı	Adet	51	51	55	55
7	Kiracısı bulunduğumuz taşınmazların sayısı	Adet	59	68	50	68

Ecrimisil İşlemleri

Amaç; Üsküdar Belediyesi adına kayıtlı taşınmazların ve Belediye'nin hüküm ve tasarrufu altında bulunan imar planı gereği kamuya terkin edilen alanların (yeşil alan, park, otopark vb.) izinsiz kullanımlarının tespit edilerek, bedelinin tahsili ile vatandaşın bu tür davranışlardan men edilmesini sağlamaktır.

Süreç olarak; mülkiyeti Belediye'ye ait olan taşınmazlardan işgale uğrayanların tespiti, fuzuli işgal tutanağı tutulması, Kıymet Takdir Komisyonunun belirleyeceği ecrimisil bedelinin tahakkuk edilmesi ve takip işlemlerinin yapılması, şahıslara ait olup da, imar planı gereği kamu adına terkin edilen alanların kullanımının tespiti sonrasında ecrimisil işlemlerinin uygulanarak, ecrimisil bedelinin tahsilinin sağlanması şeklinde yürütülür. Taşınmazların aylık ecrimisil bedelleri, güncel kiralama değerleri, sokak rayiçleri ve kullanım fonksiyonu dikkate alınarak, Belediye Kıymet Takdir Komisyonu tarafından belirlenir.

2019 yılı Aralık ayı sonu verilerine göre; 551 adet işgalli taşınmaza ecrimisil uygulanmıştır. 2019 yılı toplam ecrimisil tahakkuk miktarı 13.540.728 TL olup, 12.505.840 TL ecrimisil tahsilâtı yapılmıştır.

Talep Doğrultusunda Taşınmaz Kiralama

Amaç; Üsküdar Belediyesi'nin herhangi bir ihtiyacını karşılamak amacıyla kişi veya kurumlardan (bina, arsa, dükkan gibi) gayrimenkullerin Belediye adına kiralanmasıdır.

Belediye'nin ihtiyacına cevap verecek kültürel, sportif, sosyal v.b. faaliyetler için gerekli taşınmazı olmaması halinde, gerekli taşınmazların ilgili kanunlar gereği Belediyemiz adına kiralanması, kira bedellerinin her ay düzenli ödenmesi ve takiplerinin yapılması sağlanır. Taşınmazların kira bedelleri güncel kiralama değerleri dikkate alınarak, Belediye Kıymet Takdir Komisyonu tarafından belirlenir.

2019 Aralık ayı verilerine göre Belediyemiz ihtiyaçları için 68 adet taşınmaz kiralaması yapılmıştır. 2019 yılı içinde kiracısı bulunduğumuz taşınmazlara ödenen toplam bedel 7.498.705 TL olmuştur.

Kira

Amaç; kamu hizmetlerinin görülmesinde Belediye tarafından kullanılmasına ihtiyaç duyulmayan (bina, arsa, dükkan gibi) taşınmazların kiralanarak belediye bütçesine gelir sağlanmasıdır.

2886 sayılı Devlet İhale Kanununun ilgili maddeleri gereğince Belediye'ye ait taşınmazların, Belediye Kıymet Takdir Komisyonunun belirleyeceği bedeller üzerinden, 3 yıl süreye kadar Encümen Kararı, 3 yıldan daha uzun süreli kiralamalarda ise Meclis Kararı gereğince, kiraya verilme işlemlerinin yürütülmesini, kiracıların kira bedellerinin tahakkuk edilmesini ve ilgili kayıtların tüm takip, kontrol işlemlerinin yapılması sağlanır.

Taşınmazların aylık kira bedelleri; güncel kiralama değerleri, sokak rayiçleri ve kullanım fonksiyonu dikkate alınarak, Belediye Kıymet Takdir Komisyonu tarafından belirlenir ve Encümen Kararı veya Meclis Kararı ile kesinleşir.

2019 yılı Aralık ayı verilerine göre; 55 adet Belediye taşınmazı kiraya verilmiştir. Bu taşınmazlar için 2019 yılında toplam 7.569.817 TL tahakkuk edilmiş, 6.535.614 TL bedel tahsil edilmiştir.

Kamulaştırma

Amaç; kamu gerektirdiği hallerde imar planları ile kamuya ayrılan (yol, yeşil alan, otopark v.b.), gerçek ve tüzel kişilerin mülkiyetinde bulunan taşınmaz malların, istimlâk edilerek kamuya tahsis edilmesini sağlamaktır. Yapılan kamulaştırma işlemlerinde 2942 sayılı Kamulaştırma Kanunu esas alınır.

2019 yılı içerisinde 12 adet taşınmaz şartsız bila bedel hibe alınmış, 48 adet taşınmazın kamulaştırma işlemi tamamlanıp tescil işlemi yapılmıştır. Kamulaştırma işlemi için kullanılan bütçe miktarı; 666.015,04 TL'dir.

İhdas ve Tevhid

3194 sayılı İmar Kanunu esas olarak yerleşim yerleri ile bu yerlerdeki yapılaşmaların; plan, fen, sağlık ve çevre şartlarına uygun olarak düzenlenmesini sağlamayı amaçlar.

Yoldan ihdas, önceden yol olmasına karşılık, imar planı gereği kapanan yolların, imar planındaki amacına uygun olarak, işleme tabi tutularak ait olduğu adanın son parsel numarasıyla tescil edilmesi işlemidir. Tevhid ise, birden fazla bitişik parselin birleştirilmesi işlemidir. Uygulama olarak tevhid işlemi; 3194 sayılı İmar Kanunu'nun 17.maddesi gereği, kamu alanından ihdas edilen ya da İmar planı gereği park, yol fazlası v.b. inşaata müsait olmayan taşınmazların bitişiğindeki arsa malikine talebi doğrultusunda, birleştirilmek suretiyle yapılan zorunlu satış işlemidir. Taşınmazların satış bedelleri güncel rayiç değerler dikkate alınarak, Belediye Kıymet Takdir Komisyonu tarafından belirlenir.

2019 yılı içinde ihdasen kazanılan mülk sayısı 453'tür. 3194 sayılı İmar Kanunu'nun 17.maddesi gereği tevhiden satışı gerçekleştirilen taşınmaz sayısı 31, bu satıştan elde edilen gelir ise; 12.843.039,40 TL olmuştur.

Taşınmaz Satışı

Amaç; Belediyemize ait taşınmazlardan Meclis Kararı gereği satışlarına karar verilenlerin, Devlet İhale Kanunu'nun ilgili maddelerine göre ihale usulü ile satışların yapılmasıdır.

2886 sayılı Devlet İhale Yasası'nın ilgili maddelerine uygun olarak, satışına karar verilen taşınmazların ihalelerinin yapılması işlemleridir. Taşınmazların bedelleri, taşınmaz çevresindeki güncel kiralama ve satış değerleri sokak rayiç değerleri ve kullanım fonksiyonu dikkate alınarak Kıymet Takdir Komisyonu tarafından belirlenir, Encümen Kararına bağlanarak kesinleşir.

2019 yılı içerisinde 2886 sayılı Devlet İhale Kanunu'nun ilgili maddelerine göre 244 adet mülk satışı yapılmıştır. Bu satışlardan elde edilen gelir 65.069.686,68 TL olmuştur.

İmar Affı Kanunu Uygulaması

2981-3290 sayılı İmar Affı Kanunu'nun amacı; imar ve gecekondu mevzuatına aykırı olarak inşa edilmiş ve inşa halindeki bütün yapılar hakkında uygulanacak işlemleri düzenlemek ve bu işlemlere dair müracaat, tespit, değerlendirme, uygulama ve duyuru esaslarını ve ilgili diğer hususları belirlemektir.

Bu çerçeve içerisinde yaptığımız uygulama; İmar Affı Kanunu gereği gecekondu hak sahiplerinin işgalindeki Üsküdar'da bulunan hazine arazilerinin Belediye'ye devir işlemlerinin yapılarak ilgilisine (gecekondu hak sahiplerine) satışının yapılmasıdır. Değerlendirilen taşınmazların bedelleri, taşınmaz çevresindeki güncel kiralama ve satış değerleri, sokak rayiç değerleri ve kullanım fonksiyonu dikkate alınarak Kıymet Takdir Komisyonu tarafından belirlenir.

2019 yılı içerisinde 2981-3290 sayılı İmar Affı Kanunu gereği ipotek terkini ve satışı işlemi yapılmamıştır.

Hazine Taşınmazlarının Satışı

4706 sayılı Hazine'ye Ait Taşınmaz Malların Değerlendirilmesi Kanunu kapsamında işgalli Hazine taşınmazlarının satışını yapmak ve 4706 sayılı yasa kapsamında işgalli Hazine parsellerinin Belediyemize devri ve ilgililerine bu kanun kapsamında bedel karşılığı tapularını verme işlemleridir.

Faaliyet çerçevesinde değerlendirilen taşınmazların bedelleri, taşınmaz çevresindeki güncel kiralama ve satış değerleri, sokak rayiç değerleri ve kullanım fonksiyonu dikkate alınarak Kıymet Takdir Komisyonu tarafından belirlenir, Encümen Kararına bağlanarak kesinleşir. (Hazine taşınmazlarının satışı ile ilgili veriler İmar Affı Kanunu Uygulaması verileriyle birleştirilmiştir.)

Taşınmaz Devir Alınması

Kamu kurumları veya Vakıflar Genel Müdürlüğü'ne ait parsellerin imar kanunu gereği Belediye'ye devir işlemlerinin yapılması, üzerinde Belediyemiz lehine irtifak, tahsis hakkı verilmesi, özel mülkiyetteki taşınmaz mallar üzerinde irtifak hakkı tesis edilmesi, tahsis alınması ve devir alınması konusunda çalışmalar yürütülmektedir.

2019 yılı içerisinde mülk devir alımı yapılmamıştır.

Taşınmaz Devir Edilmesi

4650 sayılı kanunla değişik 2942 sayılı Kamulaştırma Kanununun 30.maddesi gereği, Belediye taşınmazlarının imar planının amacına göre ihtiyacı olan idarelere devir işlemlerinin yapılması veya ihtiyaç durumunda İstanbul Büyükşehir Belediyesi ile Üsküdar Belediyesi arasındaki karşılıklı olarak protokol, tahsis ve ya satış karşılığı taşınmaz devir işlemlerinin yapılmasıdır.

2019 yılı içerisinde 11 adet mülk devir edilmiştir.

Fen İşleri Müdürlüğü

FEN İŞLERİ MÜDÜRLÜĞÜ

Müdürlüğümüzün görevi, Üsküdar Belediyesi'nin amaçları, prensipleri ve politikaları çerçevesinde ilçemizin doğal, tarihi ve kültürel değerlerini koruyarak kentsel ve sosyal gelişme sürecinde ihtiyaç duyulan alt ve üst yapı yatırım faaliyetlerini ve hizmetlerini halkımızın kullanımına çağdaş ve kaliteli olarak sunmaktır. Müdürlüğümüz 4734 sayılı Kamu İhale Kanununa göre ihale suretiyle yaptırılması düşünülen her türlü işin ilgili mevzuat ve hükümlerine göre keşfini hazırlamak, kontrollük hizmetlerini yapmak, bunlarla ilgili tüm işlemleri takip ederek sonuçlandırmaktadır.

Fen İşleri Müdürlüğü bünyesinde Üsküdar ilçe sınırları içerisinde kalan cadde, sokak, yol ve meydanların düzenlenmesi, bunlara ait alt ve üst yapı ihtiyaçlarının karşılanması, imar planında açılması öngörülen imar yollarının açılması işleri yürütülmektedir. Ayrıca ihtiyaç duyulan belediye hizmet binaları, kültür merkezleri, spor merkezleri, yaşam merkezleri, bilgi evleri, kadın sığınma evleri, öğrenci konuk evleri, katlı oto park yapıları, spor tesisleri, muhtarlık binaları, sağlık ocağı vs yapıları projelendirip yapmak; ihtiyaç halinde betonarme istinat duvarları, dekoratif taş duvar, beton ve/veya doğal malzeme kullanarak yol tretuvar düzenlemesi yapmak görevlerimiz arasındadır. Üst yapısı deforme olmuş asfalt kaplamalı yolların asfalt kaplamalarının yapılması, korunması gereken kültür varlıklarının ihtiyaç halinde restorasyon ve sağlamlaştırma işlerinin yapılması, ham yollarda gerekli kırmızı yol kotunun verilmesi, kamuya ait yollardaki işgalli yapıların kaldırılması için gerekli hukuki işlemlerin yürütülmesi Müdürlüğümüz bünyesinde yapılmaktadır. İlçemizdeki mevcut okulların ve dini tesislerin bakım onarımına katkıda bulunmak da temel görevlerimiz arasında olup, ilçemizin bu çerçevede sağlıklı yaşanabilir bir kent olması için her türlü çalışma yasalar kapsamında yapılarak sorumluluğu üstlenilmektedir.

Müdürlüğümüz tarafından yapılan tüm yapım işlerde (üstyapı, altyapı) 3194 Sayılı İmar Kanunu Ek Madde 1, 5378 Sayılı Özürlüler Kanunu Geçici 2. ve 3. Maddesi, Başbakanlık Talimat ve Genelgeleri gereği TSE Standartları ve BM Engellilerin Erişebilirliğinde Engelsiz Çevreler Tasarlama Kılavuzu (UN Accessibility for the Disabled A Design Manual for a Barrier Free Environment) dikkate alınarak şehirsel çevre; yaya yolları ve kaldırımlar, yaya geçitleri, kent donatıları, otoparklar ve bina girişleri ile kamu yapıları, yerel yönetim birimleri, halka açık tesisler, alış veriş merkezleri, konaklama tesisleri, kültürel ve sosyal tesisler, kongre merkezleri, yeşil alanlar, parklar ve rekreasyon alanları, spor salonları, spor alanları, stadyumlar, eğlence merkezleri, gösteri ve konser salonları vb. için istenen tasarım ve uygulama kriterleri için ek teknik şartname konularak yapılan denetimlerle imalatların teknik şartnameye uygun şekilde tamamlanması sağlanmaktadır. Bu kapsamda yeni yapılan tesislerde engelli erişimini sağlamak amacıyla asansör ölçü ve durak sayısına dikkat edilmektedir (Sağlık Vakfı Binası, Din Görevlileri Hizmet Binası). Havuz bulunan tesislerde engellilere yönelik özel giriş ve ıslak hacimler tasarlanmıştır (Prof. Raşit Küçük Kültür ve Yaşam Merkezi). Tamamlanan ve devam eden üst yapı çalışmalarında bina girişlerinde engelli rampaları ile engelli vatandaşların erişimine imkan verilmiştir. (Sağlık Vakfı Binası, Prof. Raşit Küçük Kültür ve Yaşam Merkezi, Küplüce Cennet Camii, Ahmet Çetin Saya Camii, Hacı Nuri Topbaş Camii, Emanet Alemdar Camii, Hacı Mehmet Efendi Camii, Kirazlıtepe Merkez Camii, Oğuzhan Camii, Fatma Cengiz Camii)

SIRA NO	GÖSTERGE ADI	BİRİM	2017 GERÇEKLEŞEN	2018 GERÇEKLEŞEN	2019 PLANLANAN	2019 GERÇEKLEŞEN
1	Uygulaması gerçekleştirilen prestij cadde sayısı	Adet	8	1	1	2
2	Yeni otoparkların projelendirilerek tamamlanması	Adet	4	1	1	1
3	Merdiven yapımı miktarı	m²	2.500	1.268	2.500	945
4	Yapılan asfalt yol miktarı	Ton	63.105	45.606	65.000	10.000
5	Yapılan atıksu yağmusuyu kanalı uzunluğu	m	3.298	4.139	3.500	-
6	Yapılan beton parke yol miktarı	m²	50.907	51.486	55.000	18.392
7	Yapılan betonarme perde duvar miktarı	m²	3.214	2.703	5.200	983
8	Yapılan bordür (beton+andezit) uzunluğu miktarı	m	16.944	42.502	25.000	15.432
10	Yapılan taş duvar (dekoratif+ocaktaşı) miktarı	m³	5.007	2.192	5.750	5.943
11	Yapılan tretuar miktarı	m²	2.335	16.174	4.000	6.711
12	Yapı blok duvar yapım miktarı	m²	2.552	1.920	3.600	3.517
13	Pof. Dr. Raşit Küçük Kültür ve Spor Merkezi yapım işinin tamamlanması	%	10	12	60	60
14	Afgan Tekkesi Restorasyon Projesi yapım işinin tamamlanması	%	80	80	100	100
15	Mevlevihane Restorasyon Projesi yapım işinin tamamlanması	%	35	95	-	100
16	Kirazlıtepe Merkez Camii yapım işinin tamamlanması	%	-	30	85	90
17	Oğuzhan Camii yapım işinin tamamlanması	%	-	15	60	65
18	Hattat Hasan Çelebi Camii yapım işinin tamamlanması	%	30	95	100	100
19	Küplüce Ahmet Çetinsaya Camii yapım işinin tamamlanması	%	40	85	100	100
20	Rauf Orbay İlköğretim Okulu Spor Salonu yapım işinin tamamlanması	%	-	60	60	60
21	Hacı Mehmet Efendi Camii yapım işinin tamamlanması	%	-	40	75	80
22	Emanet Alemdar Camii yapım işinin tamamlanması	%	-	40	70	80
23	Küplüce Cennet Camii yapım işinin tamamlanması	%	40	95	100	100
24	Hacı Nuri Topbaş Camii yapım işinin tamamlanması	%	30	85	100	100
25	Burhaniye Erkek Öğrenci Yurdu yapım işinin tamamlanması	%	-	90	100	90
26	Sümer Günay İlkokulu ve Ortaokulu Projesinin hazırlanması	%	-	-	100	100
27	Küplüce Orta Okulu Projesinin hazırlanması	%	-	-	100	100
28	Valide-i Atik Otopark Projesinin tamamlanması	%	-	-	100	100
29	Rıfai Asithanesi Tekkesi Restorasyon Projesinin hazırlanması	%	-	-	100	100
30	Şeyh Nevruzi Camii Restorasyon Projesinin hazırlanması	%	-	-	100	100
31	Mihrimah Sultan Kitaplı Kahve Projesinin hazırlanması	%	-	-	100	100
32	Bulgurlu Mimoza Parkı, Zeminaltı Otopark ve Meydan Düzenleme Projesinin hazırlanması	%	-	-	100	100
33	Küçük Çamlıca Öğrenci Yurdu yapımişinin tamamlanması	%	-	-	100	100
34	Mimar Sinan Sağlık Vakfı yapım işinin tamamlanması	%	-	65	100	100
35	Arakiyeci Lojman ve Kur'an Kursu yapım işinin tamamlanması	%	-	65	100	100
36	Selman Ağa Camii Restorasyon Projesi yapım işinin tamamlanması	%	-	-	100	100
37	Selimiye Hamamı Restorasyon Projesi Uygulama yapım işinin tamamlanması	%	45	65	70	70
38	Din Görevlileri Yaşam Merkezi yapım işinin tamamlanması	%	5	10	60	60
39	Çengelköy Erguvan Evleri Uygulama yapım işinin tamamlanması	%	-	-	40	40
40	Fatma Cengiz Camii yapım işinin tamamlanması	%	-	-	30	30

Müdürlüğümüz bünyesinde sunulan hizmetlerimiz aşağıda belirtilmiştir:

Altyapı Yatırımları

- Altyapı çalışmalarında diğer ilgili altyapı kuruluşları ile koordinasyon sağlanarak yatırım faaliyetlerinin yönlendirilmesi,
- Asfalt yüzey kaplaması bozulan cadde ve sokakların asfalt kaplamalarının yapılması,
- Asfalt uygulaması yapılan yerlerde engelsiz erişime uygunluk da göz önünde bulundurulmak suretiyle bordür ve tretuvar yapılması,
- Doğal taş, parke taşları veya beton parke taşları ile yol kaplamalarının yapılması,
- Yol güzergâhı tespiti kırmızı yol kotu ve aplikasyon işlerinin yapılması,
- İhtiyaçlar doğrultusunda istinat perde duvarı, iksa duvarı, kuyu temel sistemli istinat duvarı tasarım, projelendirme ve yapımının gerçekleştirilmesi,
- İlçe sınırları içerisinde, yağmur sularının ilçe halkına zarar vermeyecek şekilde ıslahı için biriminin görev alanına giren çalışmaların yapılması,
- Alt yapı yatırım programına uygun olarak yeni proje alanları araştırılması ve geliştirilmesi suretiyle planlama yapılması,
- İlçe sınırları içerinde yer alan merdivenli yaya yolların projelendirilip yapım işlerinin gerçekleştirilmesi,
- Tüm inşai faaliyetler; yapım, bakım, onarım işleri ile ilgili fiyat tespiti yapılarak yaklaşık maliyetlerinin hazırlanması,
- 4734 sayılı Kamu İhale Kanununu esaslarına uygun olarak yapım, bakım, onarım işleri ile ilgili ihale işlem dosyalarının hazırlanması,
- 4735 sayılı Kamu İhaleleri Sözleşme Kanunu, yapım işleri genel şartnamesi, 6331 sayılı İş Sağlığı ve Güvenliği Kanunu ve ilgili yönetmeliklere uygun olarak tüm yapım, bakım ve onarım işlerini gerçekleştirilmesi.

Üstyapı Yatırımları

- Üstyapı çalışmalarında üst yapı ile ilgili diğer müdürlükler ile koordinasyon sağlanarak yatırım faaliyetlerinin yönlendirilmesi,
- İlçe sınırları içerisinde bulunan, kamu mülkiyetindeki okulların, dini tesislerin ve spor sahalarının bakım ve onarımlarının gerçekleştirilmesi,
- Korunması gereken Taşınmaz Kültür Varlığı özelliği arz eden eski eser yapıların restitüsyon, restorasyon projelerinin hazırlanması ve uygulamalarının yapılması,
- İmar Kanununun 39. maddesi uyarınca yıkılacak derecede tehlikeli yapıların ve 6306 sayılı kanuna göre riskli yapıların yıkımlarının gerçekleştirilmesi,
- Kamu hizmetine sunulacak bina ve tesislerin belirlenmesi, proje ve keşiflerinin hazırlanması,
- Kamu hizmetine sunulması planlanan ve projelendirilmesi yapılan binaların inşa edilme sürecinin takip edilerek sonuçlandırılması,
- İlçe sınırları dâhilinde kreş, sağlık ocağı, huzur evi, aile danışma merkezleri, kültür ve sanat merkezleri, belediye hizmet binaları, sokak çocukları evleri, hayvan hastanesi ve muhtarlık binaları ile Başkanlık tarafından karar verilen diğer yapıların inşa edilmesi ve tadilatlarının yapılması,
- Tüm inşai faaliyetler; yapım, bakım, onarım,
- 4734 sayılı Kamu İhale Kanununu esaslarına uygun olarak yapım, bakım, onarım işleri ile ilgili ihale dosyasının hazırlanması,
- 4735 sayılı Kamu İhaleleri Sözleşme Kanunu, yapım işleri genel şartnamesi, 6331 sayılı İş Sağlığı Ve Güvenliği Kanunu ve işleri ile ilgili fiyat tespiti yapılarak yaklaşık maliyetlerinin hazırlanması. İlgili yönetmeliklere uygun olarak tüm yapım, bakım onarım işlerinin gerçekleştirilmesi.

Tamamlanan Üstyapı Projeleri

Mevlevihane

Aziz Mahmut Hüdai Mahallesindedir. 1792 yılında Galata Mevlevihanesi postnişi Halil Numan Dede tarafından kendi evi bağışlanarak kurulmuştur. Mevlevihane, semahane, türbe, selamlık, dedegah ve sarnıç yapıları ile dergah mimarisinin sayılı örneklerinden olan tarihi eserin Restorasyon çalışması 2019 yılında tamamlanarak hizmete açılmıştır.

Afgan Tekkesi

Murat Reis Mahallesinde bulunan Afgan Tekkesi, Afganistandan gelen göçmenler tarafından 1792-1793 yılında yapılan bir tekkedir. Tekke; şeyh evi, selamlık köşkü, tevhidhane, hamam, çeşme yapılarından oluşmaktadır. Üsküdar Belediyesi tarafından yapılan restorasyon çalışmaları ve çevre düzenleme çalışmaları tamamlanarak bir tarihi eserimizi daha gelecek nesillere aktarmanın sevincini yaşıyoruz.

Çamlıca Yüksek Öğretim Kız Öğrenci Yurdu

- 104 öğrenci yatak kapasiteli
- Çok amaçlı salon
- Mescit
- Yemekhane

Arakiyeci Hacı Cafer Kız Kur'an Kursu ve Lojmanı

Zeynep Kamil Mahallemizde tarihi Arakiyeci Hacı Cafer Çelebi Camiinin hemen yanı başında 2019 yılında yapımı tamamlanarak hizmet vermeye başlamıştır. Arakiyeciler Kur'an Kursu ve lojman projesi toplam 872 m2 inşaat alanına sahip olup, içerisinde 1 adet dernek odası, 4 adet lojman ve 1 adet Kur' an Kursu bulunmaktadır.

Tamamlanan Üstyapı Projeleri

Mimar Sinan Sağlık Vakfı

Üsküdar, Mimar Sinan Mahallesi'nde bulunan 982,70m² inşaat alanına sahip sağlık tesisi bünyesinde, 8 adet doktor odası, mamografi odası, acil müdahale odası, gebe izlem odası, bebek izlem ve aşı odası, bebek bakım odası, aile planlama odası, fizyoterapist odası, diyetisyen odası, psikolog odası, idari ofisler ve zemin kat dükkanı ile 2020 de hizmete açılacaktır.

Üsküdar Ağız ve Diş Sağlığı Merkezi

Yavuztürk Mahallesi'nde Yavuz Selim Camii altında; içerisinde sterilizasyon odası, protez-polisaj atölyeleri, akrilik odası, eritme odası, alçı odası, eczane , hasta hakları odası, panoramik röntgen, periapical röntgen odası, teknisyen odası, bilgi işlem odası, ofis kısımları ve muhasebe odaları olan kapsamlı diş hastanemiz 44 ünite ile vatandaşlarımızın hizmetine sunulmuştur.

Cumhuriyet Aile Sağlığı Merkezi

Üsküdar, Cumhuriyet Mahallesi'nde bulunan 240,82m² inşaat alanına sahip A sınıfı Aile Sağlığı Merkezi içerisinde; 6 aile hekim odası, tıbbi müdahale odası, gebe izlem ve aile planlama odası, aşılama ve bebek izlem odası, bebek bakım ve emzirme odası bulunmakta olup, 2019 yılı içinde açılışı yapılarak Üsküdarlıların hizmetine sunulmuştur.

İcadiye Aile Sağlığı Merkezi

Üsküdar, İcadiye Mahallesinde bulunan 151,71m² inşaat alanına sahip A sınıfı Aile Sağlığı Merkezi içerisinde; 4 aile hekim odası, tıbbi müdahale odası, gebe izlem ve aile planlama odası, aşılama ve bebek izlem odası, bebek bakım ve emzirme odası bulunmakta olup, 2019 yılı içinde açılışı yapılarak Üsküdarlıların hizmetine sunulmuştur.

Tamamlanan Üstyapı Projeleri

Ünalan Aile Sağlığı Merkezi

Üsküdar, Ünalan Mahallesi'nde bulunan 177,98m² inşaat alanına sahip A sınıfı Aile Sağlığı Merkezi içerisinde; 4 aile hekim odası, tıbbi müdahale odası, gebe izlem ve aile planlama odası, aşılama ve bebek izlem odası, bebek bakım ve emzirme odası bulunmakta olup, 2019 yılı içinde açılışı yapılarak Üsküdarlıların hizmetine sunulmuştur.

Ahmediye Aile Sağlığı Merkezi

Üsküdar, Ahmediye Mahallesi'nde bulunan 152,31m² inşaat alanına sahip A sınıfı Aile Sağlığı Merkezi içerisinde; 4 aile hekim odası, tıbbi müdahale odası, gebe izlem ve aile planlama odası, aşılama ve bebek izlem odası, bebek bakım ve emzirme odası bulunmakta olup, 2019 yılı içinde açılışı yapılarak Üsküdarlıların hizmetine sunulmuştur.

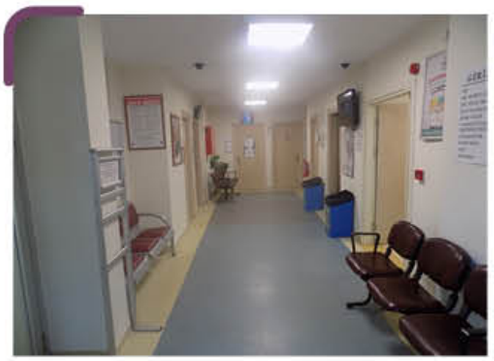

Ferah Aile Sağlığı Merkezi

Ferah Mahallesi, Bulduk Sokak'ta hizmet veren Ferah Aile Sağlığı Merkezinde 2019 yılında bakım onarım çalışmaları tamamlanmıştır. Bu çalışmalar kapsamında iç ve dış genel tadilatlar yapılarak vatandaşların hizmetine sunulmuştur.

Yavuztürk Hızır Acil Servisi

Yavuztürk Mahallesi, Aras Sokak'ta yapımı tamamlanarak hizmete açılan Yavuztürk 112 Hızır Acil Servisi; 60 m² alan üzerine inşa edilmiştir. Acil servis bay/bayan ayrı acil servis odaları, banyo , duşlar, telsiz ve dinlenme odasından oluşmaktadır. 2019 yılında açılışı yapılarak hizmet vermeye başlamıştır.

Tamamlanan Üstyapı Projeleri

Minik Dostlar Kliniği Cerrahi Bölümü

Minik Dostlar Kliniği Cerrahi Bölümü ve Hayvan Rehabilitasyon Merkezimizin açılışı 2019 yılında yapılmıştır. Cerrahi operasyonlarımızı gerçekleştirdiğimiz aynı anda 4 hastaya müdahalede bulunabildiğimiz 2 ameliyathane mevcuttur. Bu ameliyathanelerde minik dostlarımız için yoğun bakım üniteleri mevcuttur.

Hacı Harun Ekşi Camii

Üsküdar, Burhaniye Mahallesi'nde bulunan 2.370 m² inşaat alanına sahip Hacı Harun Ekşi Camii, bölge halkının ihtiyaçlarını ön planda tutarak yapılan yenilemeyle; yaklaşık 1.500 kişilik (avlu hariç) cami, 2 adet lojman, 55 yataklı öğrenci yurduyla Üsküdarlılara daha iyi hizmet vermesi hedeflenmiş olup, Cumhurbaşkanımız Sn. Recep Tayyip ERDOĞAN'ın katılımıyla açılmıştır.

Küplüce Cennet Camii

Üsküdar, Küplüce Mahallesi'nde bulunan 2.218m² inşaat alanına sahip Küplüce Cennet Camii, bölge halkının ihtiyaçlarını ön planda tutarak yapılan yenilemeyle; yaklaşık 1.500 kişilik (avlu hariç) cami Üsküdarlılara daha iyi hizmet vermesi hedeflenmiş olup, 2019 yılı Şubat ayında ibadete açılmıştır.

Hattat Hasan Çelebi Camii

Üsküdar, Güzeltepe Mahallesi'nde bulunan 809 m² inşaat alanına sahip Hattat Hasan Çelebi Camii, bölge halkının ihtiyaçlarını ön planda tutarak yapılan yenilemeyle; yaklaşık 400 kişilik (avlu hariç) cami, 1 adet lojmanı ve sıbyan mektebiyle Üsküdarlılara daha iyi hizmet vermesi hedeflenmiş olup, 2019 yılında ibadete açılmıştır.

Tamamlanan Üstyapı Projeleri

Küplüce Ahmet Çetinsaya Camii

Üsküdar, Küplüce Mahallesi'nde bulunan 1.131,28 m² inşaat alanına sahip Ahmet Çetinsaya Cami içerisinde 1.000 kişi aynı anda ibadet edebilecektir. Projemizde ayrıca 1 adet lojman, Kur'an Kursu ve bay-bayan şadırvan bulunmakta olup 2019 yılı içinde Üsküdarlıların hizmetine açılmıştır.

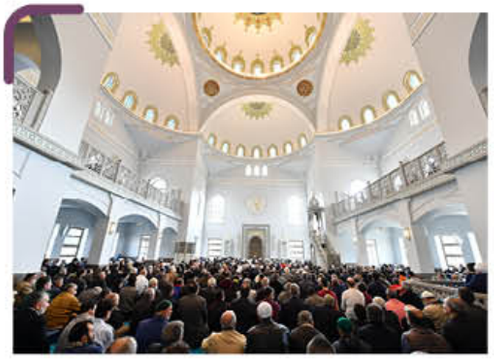

Haci Nuri Topbaş Camii

Üsküdar, Bulgurlu Mahallesi'nde bulunan 4.547,23 m² inşaat alanına sahip Hacı Nuri Topbaş Camii, bölge halkının ihtiyaçlarını ön planda tutarak yapılan yenilemeyle; yaklaşık 2.300 kişilik (avlu hariç) cami, 2 adet lojman, çok amaçlı salon, yönetim ofisleri ve 46 araçlık otoparkıyla Üsküdarlılara daha iyi hizmet vermesi hedeflenmiş olup, 2019 yılı içinde açılışı yapılmıştır.

Selman Ağa Camii

Bâb'üs-Saâde Ağa Camii olarak da bilinen Selman Ağa Camii; Sultan II. Bayezid'in Bâb'üs-Saâde Ağası (Kapı Ağası) Selman Ağa tarafından, H. 912/ M. 1506 yılında yaptırılmıştır. Selman Ağa'nın kabri de caminin avlusunda bulunmaktadır.

513 yaşındaki tarihi cami etrafındaki yapılar kamulaştırılarak yıkılmış olup, meydan projesi ile bütünleştirilerek 3.500 m² yeni meydan alanı oluşturulmuştur. Cami dikdörtgen planlı olup, iki sıra tuğla bir sıra kesme taştan oluşan almaşık örgü ile inşa edilmiştir. Cepheler üstte kirpi saçak ile sonlanmaktadır. Üzeri kurşun kaplı, kırma ahşa çatı ile örtülüdür. Mihrap çini kaplamalı, mimber ahşap kaplamalıdır. Caminin restorasyonu Belediyemiz ve Vakıflar Bölge Müdürlüğü denetiminde bağışçı Hülya&Yusuf Yılmaz Vakfı tarafından gerçekleştirilmiştir. Ayrıca Selmanağa Camii ile bitişik olan Horhor Çeşmesinin de restorasyonu yapılmıştır.

Devam Eden Üstyapı Projeleri

Nevmekân Selimiye

Selimiye Mahallesi'nde Sultan III. Selim tarafından Selimiye Kışlası ile beraber 1800-1801 yıllarında Nizam-ı Cedid askerlerinin kullanması için yaptırılmıştır. Üsküdar Belediyesi tarafından restore edilerek kültür hayatımıza kazandırılacaktır.

Prof. Dr. Raşit Küçük Kültür ve Spor Merkezi

İnşaat çalışmaları devam eden ve 2020 yılında hizmete sunulması planlanan Prof. Dr. Raşit Küçük Kültür ve Spor Merkezi; 1 adet yarı olimpik kapalı havuz , 400 kişilik çok amaçlı salon, fuaye ve sergi alanı, fitness salonu, bilgi evi, seminer salonu, kafeterya, gezilebilir teras ve kapalı otopark olarak inşa edilmektedir.

Din Görevlileri Hizmet Binası

Üsküdar Meydanı ve Mihrimah Sultan Camiine yakın bir lokasyonda yapım çalışmaları devam eden Din Görevlileri Hizmet Binası, bölgenin tarihi ve kültürel yapısı göz önünde bulundurularak günümüz mimarisi ile harmanlanarak inşa edilmektedir. 2020 yılı içerisinde hizmete açılması planlanan binada çok amaçlı salonlar, çalışma ofisleri yer almaktadır.

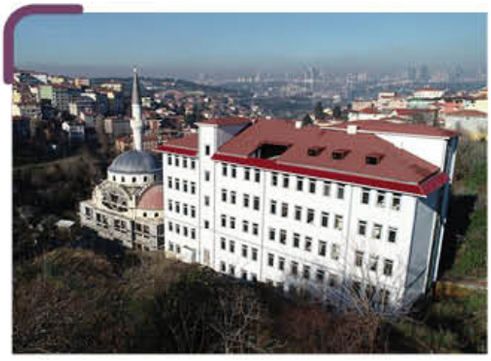

Burhaniye Erkek Öğrenci Yurdu

Üsküdar, Burhaniye Mahallesi'nde bulunan 3.461,54 m² inşaat alanına sahip 132 öğrenci kapasiteli yurt binası 2020 yılında hizmete açılması planlanmaktadır. Bina, 24 yatakhane (132 yatak), 2 adet derslik, lojman, yemekhane, seminer salonu, mescit ve idari ofislerden oluşmaktadır.

Devam Eden Üstyapı Projeleri

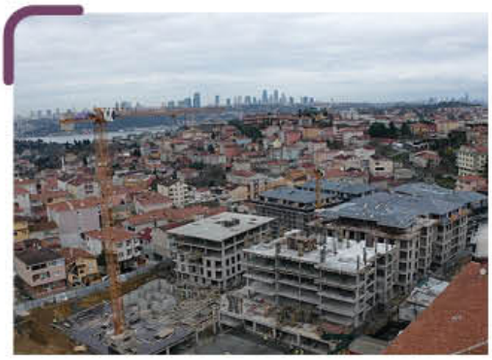

Çengelköy Erguvan Evleri

Çengelköy Erguvan Evleri, 17.994 m² kentsel dönüşüm alanı üzerine inşaatı devam etmekte olup, toplam inşaat alanı 68.395 m² dir. Projede 336 daire, otopark ve sosyal tesis bulunmaktadır. Sosyal imkanlar ile ailelerin huzurlu yaşayabileceği ferah bir atmosferde, her türlü konforun düşünüldüğü Çengelköy Erguvan Evlerinin yapımı devam ediyor.

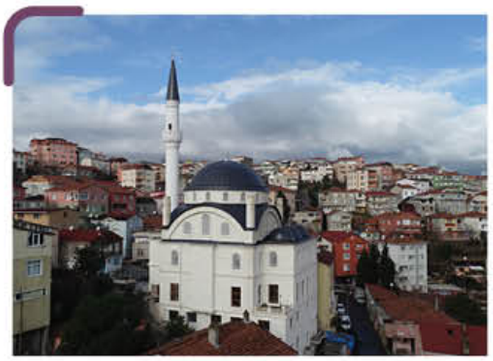

Kirazlıtepe Merkez Camii

Kirazlıtepe Mahallesi'nde hizmet verecek olan ve inşaatı devam eden cami 660 kişi kapasitelidir. Projemizde ayrıca 2 adet lojman, Kur'an Kursu, derslik, bay ve bayan şadırvan bulunmaktadır. Caminin 2020 yılı içerisinde ibadete açılması planlanmaktadır.

Devam Eden Üstyapı Projeleri

Oğuzhan Camii

Burhaniye Mahallesi'nde hizmet verecek olan ve inşaatı devam eden cami içerisinde aynı anda 780 kişi ibadet edebilecektir. Projemizde ayrıca Kur'an Kursu, bay ve bayan şadırvan bulunmaktadır. Caminin 2020 yılı içerisinde hizmete açılması planlanmaktadır.

Fatma Cengiz Camii

Küçüksu ve Kandilli Mahallesi'nde hizmet verecek olan ve inşaatı devam eden cami içerisinde aynı anda 1.500 kişi ibadet edebilecektir. Projemizde ayrıca 2 adet lojman, Kur'an Kursu, çok amaçlı salon, bay ve bayan şadırvan bulunmaktadır. Hemen yanı başında bulunan Tufan Parkı da bu kapsamda yenilenecektir. Caminin 2020 yılı içerisinde hizmete açılması planlanmaktadır.

Hacı Mehmet Efendi Camii

Cumhuriyet Mahallesi'nde inşaatı devam eden cami içerisinde aynı anda 1.200 kişi ibadet edebilecektir. Projemizde ayrıca 1 adet lojman, bay ve bayan şadırvan bulunmaktadır. 2020 yılı içerisinde hizmete açılması planlanmaktadır.

Emanet Alemdar Camii

Cumhuriyet Mahallesi'nde inşaatı devam eden cami 1.750 kişi kapasitelidir. Projemizde ayrıca 2 adet lojman, çok amaçlı salon, 1 adet 4-6 yaş grubu Kur'an Kursu, bay ve bayan şadırvan bulunmaktadır. 2020 yılı içerisinde hizmete açılması planlanmaktadır.

Üstyapı Projeleri

Şeyh Nevruz Camii

Beylerbeyi Havuzbaşı'ndaki kuruluş tarihi ve banisi tespit edilemeyen Şeyh Nevruz Tekkesi kaynaklarda Afgani Kalenderhanesi, Özbekler Tekkesi ve Havuzbaşı Tekkesi olarak da anılır. 1301 (1884) tarihli bir belge de Nakşibendiyye' ye 1307 (1890) tarihli Mecmua-i Tekaya' da ise Kadiriyye' ye bağlı olduğu kaydedilen tekke büyük bir ihtimalle XIX. Yüzyılın üçüncü çeyreği içinde tesis edilmiştir. Röleve, restitüsyon ve restorasyon projeleri tarafımızca hazırlanmış olup, İstanbul 6 Numaralı Kültür Varlıklarını Koruma Bölge Kurulunca 24.01.2018 tarih ve 4546 sayılı Kararı ile onaylanmıştır.

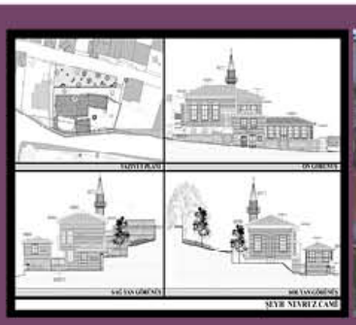

Rifai Asithanesi

Üsküdar İnadiye'deki Gündoğumu Caddesi (eski Menzilhâne Yokuşu) üzerinde önce küçük bir zâviye olarak kurulmuştur. Bânisi, 1591-1592 Şeyh Muhammed B. Ukayl'dir. Bugün mevcut olan 1145 (1732) tarihli kitâbeden bu tarihte bir tekke binasının yapıldığı anlaşılmaktadır. Bazı kısımları 1898'de onarım geçirmiştir. 13 Haziran 1942'de çıkan bir yangında iki evle birlikte tekkenin büyük kısmı yanmış, yangından kurtulan kısım 1953'te yıktırılınca Gündoğumu Caddesi üzerindeki küçük hazîre dışında âsitâneden herhangi bir iz kalmamıştır. Günümüzde tekke binasının yerinde eski yapıyla hiçbir ilgisi olmayan alelâde bir mesken bulunmaktadır. Röleve, restitüsyon ve restorasyon projeleri tarafımızca hazırlanmış olup, İstanbul 6 Numaralı Kültür Varlıklarını Koruma Bölge Kurulunca 10.10.2018 tarih ve 5073 sayılı Kararı ile onaylanmıştır.

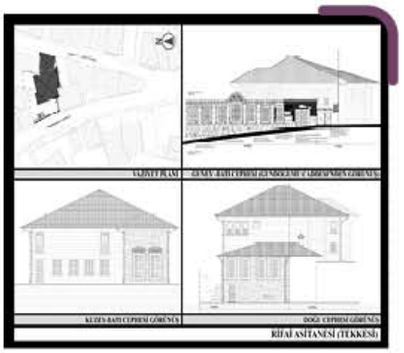

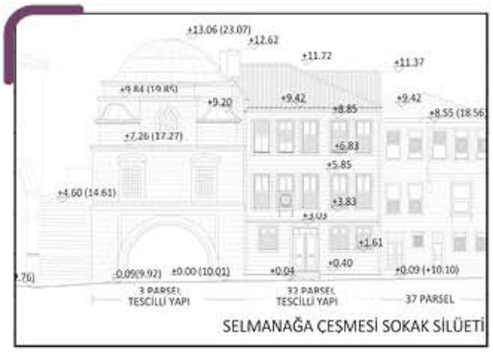

Mihrimah Sultan Kitaplı Kahve

Mihrimah Sultan Camii'nin hemen yanı başında bulunan, İstanbul 6 Numaralı Kültür Varlıklarını Koruma Bölge Müdürlüğü tarafından 2019 tarihinde projesi onaylanan, tarihi doku gözetilerek hazırlanan kütüphane projemiz, 3 katlı ahşap yapı olarak rekonstrüksiyon yapılacaktır.

Valide-i Atik Katlı Otopark Projesi

Valide-i Atik Mahallemizde, 2019 yılında fizibilite ve proje tasarım çalışmaları tamamlanan projemizde, 75 araçlık kapalı otopark, bilgi evi, kütüphane, kıraathane bulunmaktadır.

Üstyapı Projeleri

Bulgurlu Mimoza Otopark ve Pazar Yeri Projesi

2019 yılında fizibilite ve proje tasarım çalışmaları tamamlanan 9.626m² lik inşaat alanına sahip projemizde, 234 araçlık kapalı otopark, 99 araçlık açık otopark, 5.034 m² lik alanda pazar yeri ve 1.774 m² lik alanda ise çocuk parkı bulunmaktadır.

Küplüce Ortaokul Projesi

2019 yılında geleneksel mimariden esinlenerek fizibilite ve proje tasarım çalışmaları tamamlanan projemizde, 20 derslik konferans salonu, kapalı spor salonu ve laboratuvarlar bulunmaktadır.

Sümer Günay İlkokulu ve Ortaokulu

2019 yılında fizibilite ve proje tasarım çalışmaları tamamlanan projemiz, 39 adet derslik, konferans salonu, spor salonu, yemekhane ve kapalı otoparktan oluşmaktadır. Anaokulu, ilkokul ve ortaokul eğitiminin aynı binada farklı bahçelere sahip olması ile eğitimin farklı kademelerini aynı binada toplayan geniş tabanlı eğitim binası olarak hizmet vermesi planlanmaktadır.

Yıkılacak Derecedeki Tehlikeli ve Riskli Yapıların Yıkımı

Yıkılacak derecedeki tehlikeli ve riskli yapıların yıkılmasını gerekli kılan sebepler incelendiğinde genel olarak yıkımı yapılacak olan binalarda herhangi bir mühendislik hizmeti alınmadan binaların yapıldığı tespit edilmiş, bina kolon ve kirişlerinde ciddi derecede çatlakların oluştuğu, yapının dış cephesinde gerek depremsel faktörler gerekse de yapının ömrünü tamamlamasından kaynaklı yarılmaların oluştuğu, can ve mal güvenliğini tehlikeye düşürmesi, ülkemizin deprem kuşağında oluşu bu tür binaların yıkılması için gereklilik arz etmektedir.

Kirazlıtepe Dönüşüm Alanı Yıkımı

Kirazlıtepe Dönüşüm Alanı Yıkımı

Bahçelievler Mahallesi Zübeyde Hanım Caddesi

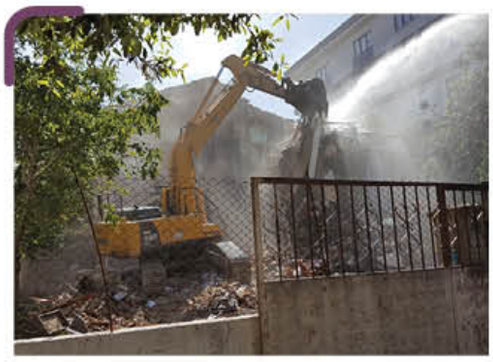

Bulgurlu Mahallesi Sunar Sokak

Küçüksu Mahallesi Öğretmen Sokak

Altyapı ve Yol Düzenleme Çalışmaları

ALTUNİZADE BAYRAMAĞA SOKAK (YENİ)

BAHÇELİEVLER SEFA SOKAK (YENİ)

BAHÇELİEVLER SEFA SOKAK (YENİ)

BURHANİYE MEHMETÇİK SOKAK (ESKİ)

BURHANİYE MEHMETÇİK SOKAK (İMALAT)

BURHANİYE MEHMETÇİK SOKAK (YENİ)

KÜÇÜKSU DESEN SOKAK (ESKİ)

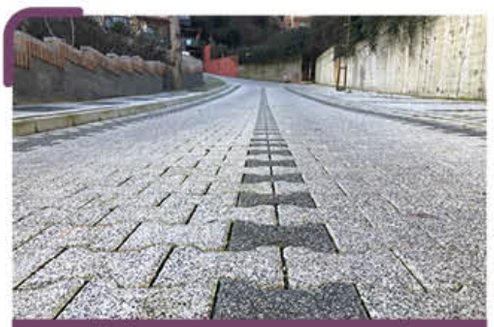
KÜÇÜKSU DESEN SOKAK (YENİ)

KÜÇÜKSU DESEN SOKAK (YENİ)

BARBAROS MUSTAFA PEHLİVAN SK. (YENİ)

BARBAROS MUSTAFA PEHLİVAN SK. (YENİ)

Altyapı ve Yol Düzenleme Çalışmaları

BURHANİYE NİZAMI CEDİD SOKAK (ESKİ)

BURHANİYE NİZAMI CEDİD SOKAK (YENİ)

BURHANİYE NİZAMI CEDİD SOKAK (YENİ)

ÇENGELKÖY ENGİN CADDESİ (ESKİ)

ÇENGELKÖY ENGİN CADDESİ (YENİ)

ÇENGELKÖY ENGİN CADDESİ (YENİ)

KÜÇÜK ÇAMLICA İNCİ SOKAK (ESKİ)

KÜÇÜK ÇAMLICA İNCİ SOKAK (YENİ)

KISIKLI AYDINOĞLU SOKAK (ESKİ)

KISIKLI AYDINOĞLU SOKAK (YENİ)

Altyapı ve Yol Düzenleme Çalışmaları

BALIKÇILAR ÇARŞISI (ESKİ)

BALIKÇILAR ÇARŞISI (YENİ)

BALIKÇILAR ÇARŞISI (YENİ)

KÜPLÜCE CENNET CAMİ SOKAK (İMALAT)

KÜPLÜCE CENNET CAMİ SOKAK (YENİ)

KUZGUNCUK NEVNİHAL SOKAK (ESKİ)

KUZGUNCUK NEVNİHAL SOKAK (YENİ)

ÇENGELKÖY İMAMI AZAM CAMİ SK. (İMALAT)

ÇENGELKÖY İMAMI AZAM CAMİ SK. (YENİ)

Altyapı ve Yol Düzenleme Çalışmaları

KUZGUNCUK İCADİYE CADDESİ (İMALAT)

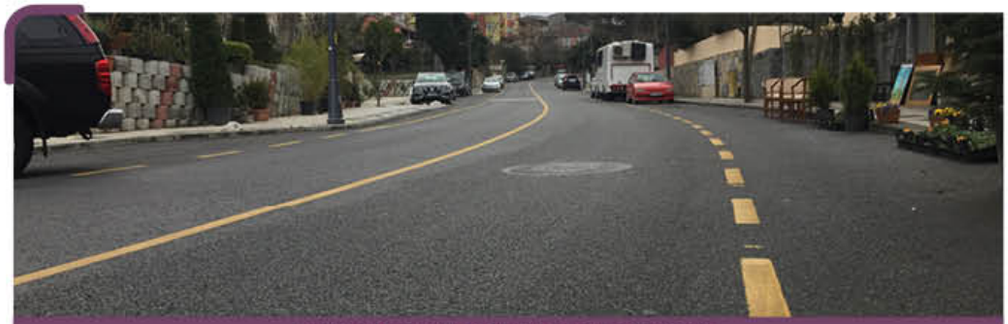
KUZGUNCUK İCADİYE CADDESİ (YENİ)

TUNUSLU MAHMUT PAŞA SOKAK (İMALAT)

TUNUSLU MAHMUT PAŞA SOKAK (YENİ)

ÜNALAN SOYAK CAMİ SOKAK (ESKİ)

ÜNALAN SOYAK CAMİ SOKAK (YENİ)

VALİDE-İ ATİK KARAMANOĞLU SK. (ESKİ)

VALİDE-İ ATİK KARAMANOĞLU SK. (İMALAT)

VALİDE-İ ATİK KARAMANOĞLU SK. (YENİ)

Altyapı ve Yol Düzenleme Çalışmaları

VALİDE-İ ATİK MANTAR SOKAK (ESKİ)

VALİDE-İ ATİK MANTAR SOKAK (İMALAT)

VALİDE-İ ATİK MANTAR SOKAK (YENİ)

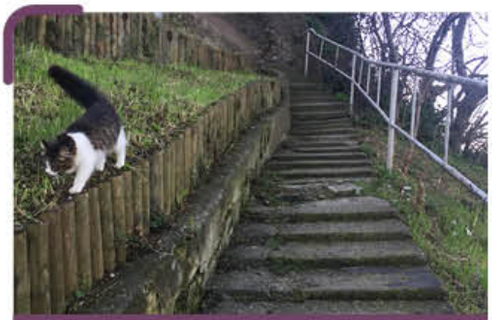
KUZGUNCUK BAMYACI SK. MERDİVEN (ESKİ)

KUZGUNCUK BAMYACI SK. MERDİVEN (YENİ)

KUZGUNCUK LİMONCU ŞAKİR SK. MERDİVEN (ESKİ)

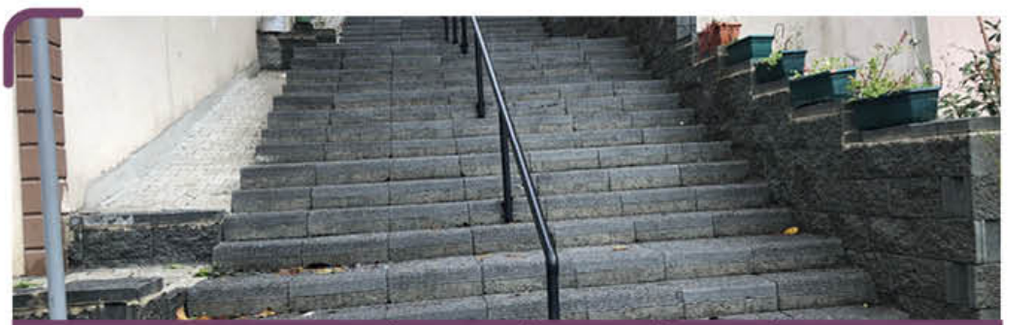
KUZGUNCUK LİMONCU ŞAKİR SK. MERDİVEN (YENİ)

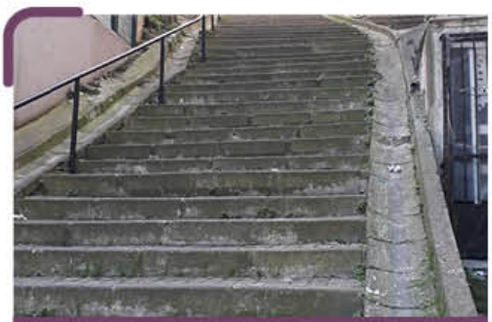
SELAMİALİ MUMHANE SK. MERDİVEN (ESKİ)

SELAMİALİ MUMHANE SK. MERDİVEN (YENİ)

Altyapı ve Yol Düzenleme Çalışmaları

ACIBADEM GÜNAL SK. DUVAR (ESKİ)

ACIBADEM GÜNAL SK. DUVAR (YENİ)

MİHRİBAN SUAT BEDÜK İLKOKULU DUVAR (YENİ)

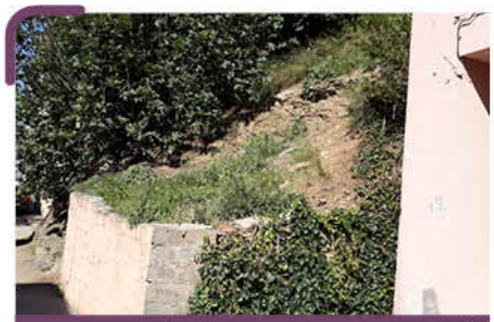

KUZGUNCUK İNCİ ÇAYIRLI SK. DUVAR (ESKİ)

KUZGUNCUK İNCİ ÇAYIRLI SK. DUVAR (YENİ)

GÜZELTEPE İMAM HATİP LİSESİ DUVAR (YENİ)

Altyapı ve Yol Düzenleme Çalışmaları

KÜPLÜCE NAR ÇİÇEĞİ SK. DUVAR (ESKİ)

KÜPLÜCE NAR ÇİÇEĞİ SK. DUVAR (YENİ)

SELAMİALİ GÖRÜMCE SK. DUVAR (ESKİ)

SELAMİALİ GÖRÜMCE SK. DUVAR (YENİ)

SELİMİYE KARLIK BAYIRI SK. DUVAR (ESKİ)

SELİMİYE KARLIK BAYIRI SK. DUVAR (YENİ)

SELİMİYE KARLIK BAYIRI SK. (ESKİ)

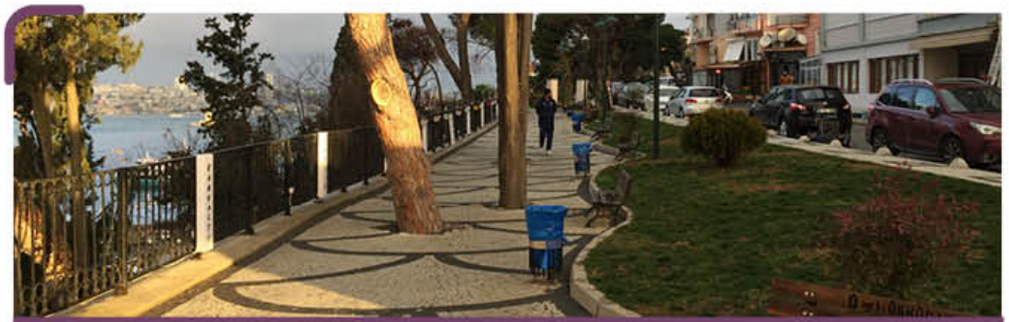

SELİMİYE KARLIK BAYIRI SK. PARKE KAPLAMA (YENİ)

$T \leq \frac{1}{2F}$
$\int_a^a f(x)dx = 0$
$y=f(x+a)$
CH_2
$x_0 = -\frac{b}{2a}$
$P(A) = \sum P(\omega)$
$\int \frac{dx}{x} = \ln|x| + C$
$S_n = \frac{a_1 + a_n}{2} n$
$\begin{cases} S = 2\pi RH \\ V = \pi R^2 H \end{cases}$
$= v_0 t + \frac{at^2}{2}$
$E=mc^2$

Gençlik ve Spor Hizmetleri Müdürlüğü

GENÇLİK VE SPOR HİZMETLERİ MÜDÜRLÜĞÜ

Üsküdar Belediyesi Gençlik ve Spor Hizmetleri Müdürlüğü 5393 Sayılı Belediyeler Kanunu'nun 48. Maddesi gereğince Belediye Başkanı'na ve Başkan Yardımcısı'na bağlı olarak çalışan bir birimdir.

Gençlik ve Spor Hizmetleri Müdürlüğü'nün amacı; ilçemizde yaşayan ve eğitim alan çocuklarımızın, gençlerimizin; eğitim, kültür, sanat, edebiyat, bilim, teknoloji ve spor alanlarındaki bilgilere, yeniliklere ve hedeflere daha kolay bir şekilde, huzurlu ve güvenli ortamlarda ulaşmaları, milli ve manevi değerlerine bağlı, ahlâklı, ailesine, topluma ve insanlığa faydalı, sporu seven, sağlıklı, azimli ve cesur bireyler olarak yetişmelerini sağlamak misyonu ile okuyan, düşünen, sorgulayan, üreten ve gelecek ideali olan öncü bir nesil yetiştirmektir.

Temel ilkemiz; yapılacak çalışmaları planlarken "insanı" merkeze almaktır. Faaliyetler, millî, manevi, kültür, örf ve âdetlerimiz dikkate alınarak planlanır. Çalışmalar yapılırken fırsat ve imkân eşitliği ilkesine uyulur. Hiçbir davranış ve çalışmada insana verilen değerden, duyulan saygıdan ödün verilmez.

Üsküdar Belediyesi Gençlik, Eğitim ve Spor Merkezlerimiz:

- Üsküdar Bilgi Evleri ve Çocuk Akademileri (10 Farklı Mahallede)
- Üsküdar Çocuk Üniversitesi (3 Kampüs)
- Üsküdar Genç Enderun
- Barbaros Güzel Sanatlar Akademisi
- Küplüce Güzel Sanatlar Akademisi
- Üsküdar Medeniyet Okulu
- Üsküdar Gençlik Akademisi
- Üsküdar Gençlik Merkezi
- Yedi Güzel Adam ve Öncüler Kütüphanesi
- Üsküdar Fikir Sanat Merkezi
- Nevmekân Sahil
- Nevmekân Bağlarbaşı
- Üsküdar Bilim Merkezi
- Vakıfbank Spor Sarayı
- Çavuşdere Spor Sarayı
- Ünalan Muhsin Yazıcıoğlu Spor Sarayı
- Mehmet Çakır Kültür ve Spor Merkezi
- Boğaziçi Yaşam Merkezi
- Çamlıca Spor Okulu
- Üsküdar Gençlik Merkezi Spor Bölümü
- Nakkaştepe Millet Bahçesi Spor Alanları

SIRA NO	GÖSTERGE ADI	BİRİM	2017 GERÇEKLEŞEN	2018 GERÇEKLEŞEN	2019 PLANLANAN	2019 GERÇEKLEŞEN
1	Açılan toplam ücretsiz etüt/kurs merkezleri sayısı	Adet	29	30	28	32
2	Düzenlenen aile okulu seminerlerinin sayısı	Adet	231	159	90	3.684
3	Bilgi evi ve Çocuk Akademileri sayısı	Adet	14	13	23	12
4	Bilgi Evleri ve Çocuk Akademileri arasında düzenlenen turnuva sayısı	Adet	15	19	18	23
5	Bilgi Evleri ve Çocuk Akademileri arasında düzenlenen yarışma sayısı	Adet	15	23	18	28
6	Bilgi Evleri ve Çocuk Akademileri arasında düzenlenen yarışmalara katılan kişi sayısı	Kişi	9.263	14.239	20.000	21.493
7	Bilgi Evleri ve Çocuk Akademilerinde düzenlenen turnuvalara katılan kişi sayısı	Kişi	11.535	14.335	20.000	22.092
8	Bilgi Evleri ve Çocuk Akademilerinden faydalanan öğrenci sayısı	Kişi	32.499	37.735	45.700	37.887
9	Çocuk Üniversitesine kayıtlı öğrenci sayısı	Adet	2.000	2.198	2.200	2.200
10	Çocuklar ve gençler için düzenlenen tarihi ve kültürel geziler sayısı	Adet	164	152	160	162
11	Düzenlenen kültürel gezilere katılan kişi sayısı	Kişi	17.023	21.540	20.000	27.224
12	Ücretsiz etüt/kurs merkezlerinden faydalanan öğrenci sayısı	Adet	63.196	70.356	78.900	96.631
13	Üsküdar Gençlik Akademisinden faydalanan lise öğrencisi sayısı	Kişi	18.500	20.322	22.000	21.309
14	Üsküdar Gençlik Merkezinden faydalanan üniversite öğrencisi sayısı	Kişi	10.127	10.098	10.000	11.006
15	Destek verilen lisanslı sporcu sayısı	Adet	1.800	1.720	4.000	1.560
16	Destek verilen spor kulübü sayısı	Adet	39	28	50	28
17	Desteklediğimiz sporcular dan ulusal ve uluslararası bazda alınan ödül sayısı	Adet	3	48	5	-
18	Düzenlenen amatör spor müsabakası sayısı	Adet	3	10	5	4
19	Düzenlenen kurum için ve kurumlar arası spor etkinlikleri sayısı	Adet	-	3	2	3
20	Eğitim verilen sportif branş sayısı	Adet	8	11	10	8
21	Engelliler Kış Spor Okulu etkinliğine katılan kişi sayısı	Kişi	187	538	100	956
22	Engelliler Yaz Spor Okulu etkinliğine katılan kişi sayısı	Kişi	156	103	135	240
23	Gençler ve engelliler için düzenlenen spor okulu sayısı	Adet	4	28	4	34
24	Gençlere ve öğrencilere sportif malzeme yardımı sayısı	Adet	2.247	2.026	2.800	4.096
25	Kış Spor Okulu etkinliğine katılan kişi sayısı	Kişi	7.705	7.449	1.500	9.392
26	Sporun tabana yayılması ve çocukları ve engellileri sporu sevdirme amacıyla yapılan faaliyet sayısı	Adet	19	29	15	53
27	Üsküdar halkının katılabilecek spor etkinliği sayısı	Adet	11	29	8	34
28	Yaz Spor Okulu etkinliğine katılan kişi sayısı	Kişi	3.200	3.194	1.750	2.109
29	Yurt içi ve yurt dışı müsabakalarda üstün başarı gösteren veya dereceye giren öğrencilere, sporculara, teknik yöneticilere ve antranörlere verilen ödül sayısı	Adet	3	6	10	6
30	Düzenlenen veya sponsor olunan ulusal ve uluslararası sportif organizasyon sayısı	Adet	4	4	1	1

Performans Sonuçlarının Değerlendirilmesi

- Bilgi Evi ve Çocuk Akademisi sayısının belirtildiği göstergede; Lokasyon ve bina tahsisi gibi sebeplerden dolayı açılması planlanan Bilgi Evi ve Çocuk Akademileri ile ilgili çalışmalar bir sonraki yıla aktarılmıştır.
- Bilgi Evleri ve Çocuk Akademileri'nden faydalanan öğrenci sayısının belirtildiği göstergede; Bilgi Evlerimizde verilen hizmetlerin halkımız tarafından beğenilerek marka haline gelmesi ve başkanımızın eğitime vermiş olduğu önem doğrultusunda Üsküdar da eğitim gören tüm ilk ve ortaokul öğrencilerine ulaşmamıza imkân sağlamıştır.
- Çocuk Üniversitesi'ne kayıtlı öğrenci sayısının belirtildiği göstergede; Velilerimizden gelen yoğun talep doğrultusunda kulüp çalışmalarıyla ve Bilge Çocuk çalışmalarıyla zenginleştirdiğimiz üniversitemizde kayıtlı öğrenci sayısında artış sağlanmıştır.
- Üsküdar Gençlik Merkezinden faydalanan üniversite öğrencisi sayısının belirtildiği göstergede; Merkezimizde hizmet verilen Atölye ve Gençlik Çalışmalarına taleplerin artmasından dolayı sayımızda artış sağlanmıştır.
- Bilgi Evleri ve Çocuk Akademileri arasında düzenlenen turnuva sayısının belirtildiği göstergede; Düzenlenen turnuvaların öğrencilerimiz üzerindeki olumlu etkilerinin gözlemlenmesi turnuva sayımızı artırmamıza neden olmuştur.
- Bilgi Evleri ve Çocuk Akademilerinde düzenlenen turnuvalara katılan kişi sayısının belirtildiği göstergede; Düzenlenen turnuvalara öğrencilerimizin yoğun talebinden dolayı katılım artmıştır.
- Bilgi Evleri ve Çocuk Akademileri arasında düzenlenen yarışma sayısının belirtildiği göstergede; Düzenlenen yarışmaların öğrencilerimize bilgi, beceri, sanat ve spor alanında geliştirdiği gözlemlenmesi, yarışma sayısını artırmamıza neden olmuştur.
- Bilgi Evleri ve Çocuk Akademileri arasında düzenlenen yarışmalara katılan kişi sayısının belirtildiği göstergede; Öğrencilerimizin düzenlenen yarışmalara taleplerinin artmasından dolayı sayıda artış gözlemlenmiştir.
- Çocuklar ve gençler için düzenlenen tarihi ve kültürel geziler sayısının belirtildiği göstergede; Düzenlenen gezilerin çocuklarımız ve gençlerimizin tarihimizi tanımaları açısından sağladığı faydalar gözlemlenmesi ve öğrencilerimiz tarafından gelen talepler doğrultusunda Tarihi ve Kültürel Gezilerin sayısı artırılmıştır.
- Aile okulu seminerlerinin düzenlenmesinin belirtildiği göstergede; Ailelerden gelen talep üzerine düzenlenen seminerlerin öğrenci ve aileler üzerinde yapmış olduğu olumlu etkiler düzenlenen seminerlerin sayısında artış göstermektedir.
- Destek verilen lisanslı sporcu sayısının belirtildiği göstergede; Spor Kulübümüzde bazı branşlara son verilmesinden dolayı düşüş meydana gelmiştir.
- Destek verilen spor kulübü sayısının belirtildiği göstergede; İlçemizde bulunan spor kulübü sayısı 28 olmasından dolayı düşüş gözükmektedir. Kulüplere malzeme ve nakdi yardım sağlanmıştır.
- Düzenlenen amatör spor müsabakası sayısının belirtildiği göstergede; Tesislerimizde düzenlenen futbol, voleybol, basketbol turnuvalarına katılım az olmasından dolayı müsabaka sayısı azalış göstermiştir.
- Düzenlenen kurum içi ve kurumlar arası spor etkinlikleri sayısının belirtildiği göstergede; Kurum içi ve diğer kurumlardan katılım talebinde bulunmamalarından dolayı düşüş meydana gelmiştir.
- Düzenlenen veya Sponsor olunan Ulusal ve Uluslar Arası Sportif Organizasyon sayısının belirtildiği göstergede; Ulusal ve uluslararası baz da organizasyon talebinde bulunmamalarından dolayı düşüş meydana gelmiştir.
- Eğitim verilen sportif branş sayısı göstergede; Tesis imkanlarımızın fazla olmasına rağmen açılan yeni branşlara talep gösterilmemesi sebebiyle katılımda düşüş meydana gelmiştir.
- Engelliler Kış Spor Okulu etkinliğine katılan kişi sayısının belirtildiği göstergede; Engelli vatandaşlarımızın taleplerinin artmasından dolayı sayıda artış gözlemlenmiştir.
- Engelliler Yaz Spor Okulu etkinliğine katılan kişi sayısının belirtildiği göstergede; Engelli vatandaşlarımızın taleplerinin artmasından dolayı sayıda artış gözlemlenmiştir.
- Gençler ve Engelliler için düzenlenen spor okulu sayısı göstergede; Beceri Gelişim ve Eğitsel Oyunlar, Basketbol, Voleybol, Hentbol ve Yüzme olarak faaliyetlerimiz sürdürülmektedir.
- Gençler ve öğrencilere sportif malzeme yardımı yapılması göstergede; İlçemizde bulunan tüm resmi ortaokul ve liselere sportif malzeme dağıtımı yapılmaktadır.
- Kış spor okulu etkinliğine katılan kişi sayısı göstergede; Kış Spor Okulunun halkımız tarafından beğenilmesi sayımızda artışa neden olmuştur.
- Yaz spor okulu etkinliğine katılan kişi sayısı göstergede; Yaz Spor Okulunun halkımız tarafından beğenilmesi sayımızda artışa neden olmuştur.
- Yurt içi ve yurt dışı müsabakalarda üstün başarı gösteren veya dereceye giren öğrencilere, sporculara, teknik yöneticilere ve antrenörlere ödül verilmesinin belirtildiği göstergede; İlçemiz sporcularının başarılarında düşüş meydana gelmiştir.

Bilgi Evleri ve Çocuk Akademileri

Üsküdar Belediyesi olarak; 2005 yılından bugüne, Üsküdarlı çocuklarımıza eğitimden kültüre, bilimden sanata, teknolojiden spora birçok alanda sosyal belediyecilik anlayışıyla nitelikli çalışmalar yürütmekteyiz.

2019-2020 eğitim-öğretim döneminde de 10 Bilgi Evimizden toplam 35.000'den fazla öğrencimiz ücretsiz olarak faydalanmaktadır. Üsküdar İlçe Milli Eğitim Müdürlüğümüz ile birlikte Üsküdar'da bulunan bütün ilkokul ve ortaokul öğrencilerine ulaşarak eğitimler ve etkinlikler gerçekleştiriyoruz.

Okul Takviye Eğitimleri

İlkokul ve ortaokul öğrencilerine yönelik eğitim destek programımızdır. Öğrencilerimize Türkçe, Matematik, İngilizce gibi temel branş dersleri yanında sanat dersleri ve manevi anlamda da eğitim desteği verilmektedir.

Liseye Geçiş Sınavına Hazırlık Programı

8. sınıf öğrencilerimizi, alanında uzman eğitim kadrosu ile liseye geçiş sınavına ücretsiz olarak hazırladığımız eğitim programımızdır. Eğitim programımızda Matematik, Türkçe, İnkılap Tarihi, İngilizce, Fen ve Teknoloji, Din Kültürü ve Ahlak Bilgisi dersleri için düzenli etütler yapılmaktadır, bunların yanında Rehberlik çalışmaları ve hem öğrencilerimize hem de velilerimize yönelik seminerler düzenlenmektedir. Her dersin branş öğretmeni tarafından haftanın belirli günlerinde konu anlatımı ve soru çözümü yapılmakta olup düzenli olarak deneme sınavlarımız gerçekleştirilmektedir.

2018-2019 LGS Başarılarımız

Üsküdar Belediyesi Gençlik ve Eğitim Merkezlerimizde ücretsiz olarak LGS'ye hazırlanıp, tam puan alan ve 1 yanlışla Türkiye dereceleri yapan öğrencilerimiz Belediye Başkanımızla bir araya geldiler.

Bilgi Evleri ve Çocuk Akademileri

Karakter Eğitimi

Öğrencilerimizi çağın gerektirdiği bilgi ve becerilerle donatırken, karakter gelişimlerinde de rehber olmak ve onları örnek şahsiyetlerle buluşturmak istiyoruz. Bu amaçla ilkokul ve ortaokul öğrencilerimizle karakter eğitimi programını gerçekleştiriyoruz.

Rehberlik Çalışmaları ve Eğitim Seminerleri

Öğrencilerimizin kişisel yetenekleri ve ilgilerinin belirlenmesi ve kendilerini tanımaları için yapılan mesleki eğilim çalışmaları, dikkat-duygu eğitimleri, lise tanıtım ve lise ziyaretleri alanında uzman rehber öğretmenler tarafından yürütülmektedir. Bu süreci aileler ile birlikte yürütebilmek amacı ile yapılan birebir veli görüşmeleri, veli seminerleri, öğrencilerimizin aile ortamını yakından gözlemleme imkânı bulduğumuz ev ziyaretleri ile çocuk-aile-öğretmen ilişkilerinin sağlıklı bir şekilde tamamlanması hedeflenmektedir.

- Öğrenci görüşmeleri ve seminerleri
- Sınıf ve grup rehberliği
- Aile danışmanlığı, aile okulu
- Dikkat-duygu eğitimi
- Veli ziyaretleri, veli görüşmeleri ve veli seminerleri
- Anne çocuk eğitim programı (AÇEV ile birlikte)
- Her anne bir okul semineri
- Ben bilinci semineri
- En uzun yılın kısa tarihi semineri
- İslam düşüncesinin yapı taşları semineri
- Osmanlı iktisat semineri
- Türk edebiyatını dönemleriyle okumak semineri
- 15 Temmuz'u unutma semineri
- Kariyer planlama ve meslek tanıtım seminerleri

Bilgi Evleri ve Çocuk Akademileri

Yaz Okulu

Yaz tatili döneminde öğrencilerimize Kur'an-ı Kerim, Siyer, İlmihal, Ahlak, Adab-ı Muaşeret, seminerler, kültürel ve sosyal etkinliklerle katkı sağlanmaktadır. Seminer ve eğitimlerin yanı sıra gezi, etkinlik, eğlenceli yarışma ve turnuvalar ile öğrencilerimizin sosyal ve kültürel hayatlarını zenginleştirmek için çalışmalar yapılmaktadır.

- Kura'n-ı Kerim
- Siyer
- İlmihal
- Ahlak
- Sosyal-Kültürel Faaliyetler
- Geziler
- Yüzme
- Adab-ı Muaşerat
- Yarışmalar ve Turnuvalar
- Eğitim Seminerleri
- Kapanış Etkinlikleri

Bilişim ve Teknoloji Eğitimi

Bilişim ve teknolojinin hayatımızdaki yerine binaen öğrencilerimizin bilinçli bir şekilde (bilgisayar ve teknolojiyi) kullanmaları için eğitimler ve rehberlik çalışmaları yürütülmektedir. Teknolojiyi faydaya dönüştüren, yazılım ve kodlama, bilgisayar programcılığı gibi alanlarda farkındalık oluşturan bir yaklaşımla eğitimler gerçekleştirilmektedir. Aynı zamanda teknolojinin zararlarından korunmanın yolları da öğrencilerimize aktarılmaktadır. Böylece öğrencilerimizin araştıran, sorgulayan, inceleyen ve dünyaya geniş bir ufukla bakabilen bireyler olmaları hedefimizdir.

Kütüphaneler

Gençlik ve eğitim merkezlerimizde bulunan kütüphanelerimizde eğitmenlerimiz rehberliğinde; öğrencilerimize kütüphaneden yararlanmayı öğretmek, araştırma, kaynak kullanma, doğru ve hızlı öğrenme becerisi aşılamak, severek ve bilinçli kitap okuma alışkanlığı kazandırmak, öğrencilerimizin genel kültürlerini artırmak ve onların kendilerini yenileyerek ufuk kazanmalarına katkı sağlamak hedeflenmektedir.

Bilgi Evleri ve Çocuk Akademileri

Okul Eğitimleri

Gençlik ve eğitim merkezlerimizdeki eğitimlere katılma imkânı bulamayan ilkokul ve ortaokuldaki öğrencilerimize de ulaşabilmek amacı ile okullardaki eğitimlerimiz devam etmektedir.

- Hayal Gücü ve Tasarım
- Halk Oyunları
- Origami
- Drama
- Quilling
- Rehberlik Çalışmaları
- Ebru
- Deneme Sınavları
- Kaligrafi
- Resim

Veli Eğitimleri

Bilgi Evi ve Çocuk Akademilerimizde öğrencilerimizin yanı sıra velilerimizi de aktif kılmak amacı ile hem kişisel gelişimlerine yönelik hem de el becerilerini geliştirip aile ekonomilerine de katkı sağlayabilecekleri, herkese hitap edebilecek düzeyde zengin bir içeriğe sahip eğitimler ile velilerimize kendilerini geliştirme imkânı buldukları ortamlar sunuyoruz. Veli eğitim branşları aşağıda belirtilmiştir:

- İğne Oyası
- Annemle Oynuyorum
- Kokulu Taş Yapımı
- Anne-Çocuk Sanat Etkinliği
- Seramik
- Bilişim
- Ebru
- Aile Okulu
- Etamin
- Hayat Dolu Buluşmalar
- Rölyef
- İngilizce
- Cam Süsleme
- Arapça
- Kurdela Nakışı
- Sohbet
- Resim
- Kur'an-ı Kerim Meali
- Okuma Yazma
- Kur'an-ı Kerim
- Matematik
- Tecvid

Bilgi Evleri ve Çocuk Akademileri

Kitap Fuarı

Öğrencilerimizi kitap-sever birer birey olarak yetiştirmek hedefi ile her yıl il ve ilçemizde düzenlenen kitap fuarlarına geziler düzenlemekteyiz.

Kuzguncuk Bostanı Bahar Şenliği

Üsküdar Belediyemizin "Kuzguncuk Bostanı Projesi" kapsamında bostan olarak belirlenen ve ekime hazır hale getirilen dikim alanına, "Kuzguncuk Bostanı Bahar Şenliği" etkinliği ile domates, salatalık, biber ve patlıcan tohumu ekiliyor, bakım ve sulaması yapılıyor. Hasat zamanı da Bilgi Evleri ve Çocuk Akademileri öğrencileri tarafından toplanan ürünler ile kahvaltılı buluşmalar gerçekleşiyor.

Şube İftar Programları

Ramazan ayı boyunca öğrenci ve velilerimizle Ramazan ayının manevi atmosferini ve bereketini, iftar ve sahur buluşmalarımızla yaşıyoruz.

İlk Orucum İlk İftarım ve Sahur Programları

Üsküdar Belediye Başkanımız Hilmi Türkmen, Ramazan ayının ilk gününde "Niyetlendim İlk Oruca Ramazan Şehri Üsküdar'da" etkinliğinde yaklaşık 1.500 öğrencinin iftar heyecanına ortak oluyor. Bağlarbaşı Kongre ve Kültür Merkezi bahçesi ve Valide Sultan Gemisi'nde gerçekleştirilen programda Bilgi Evleri, Çocuk Akademileri, Çocuk Üniversitesi ve Genç Enderun'da eğitim gören öğrenciler başkanımızla ve arkadaşlarıyla birlikte iftar yapmanın heyecanını yaşıyor. Bunun yanında Ramazan ayı boyunca öğrenci ve velilerimizle Ramazan ayının manevi atmosferini ve bereketini, iftar ve sahur buluşmalarımızla yaşıyoruz.

Bilgi Evleri ve Çocuk Akademileri

Üsküdar Bilim Merkezi

Üsküdar Belediyesi Bilgi Evleri ve Çocuk Akemileri olarak öğrencilerimizle Üsküdar Bilim Merkezi'ndeki atölyelere katılım sağlayarak deney ve gözlem aracılığıyla bilim ve teknoloji alanındaki son gelişmeleri yakından takip etmelerini sağlıyoruz.

Anma Programları

Hayatları ve örnek karakterleri ile çocuklarımıza rehber olacak mümtaz şahsiyetleri ve önemli isimleri kabirleri başında ve düzenlenen programlarla rahmet, saygı ve minnetle anıyoruz. Bu kapsamda Abdülhamit Han, Prof. Dr. Necmeddin Erbakan, Cemil Meriç, Cahit Zarifoğlu, Barış Manço, Mehmet Akif Ersoy, 15 Temmuz Şehitleri, Çanakkale Şehitleri, Prof. Dr. Fuat Sezgin gibi önemli şahsiyetlere anma programları düzenlenmiştir.

Valide Sultan Gemisi ile Boğaz Turları

Çay ve simit ikramı eşliğinde İstanbul'u daha yakından tanıtmak, İstanbul'un camileri, sarayları ve müzelerini tanıtarak İstanbullu olmanın bilincini yerleştirmek amacı ile Üsküdar Valide Sultan gemimizde düzenli olarak gerçekleştirdiğimiz boğaz turlarında öğrencilerimizi ve velilerimizi ağırlıyoruz.

Üsküdar'ı Geziyorum

Bilgi Evi ve Çocuk Akademilerimize devam eden öğrencilerimizi ve ailelerini 'Üsküdar'ı Geziyorum' programı ile Üsküdar'ın sınırları içerisinde bulunan tarihi binaları, yapımı devam eden ve tamamlanan projeleri görmeleri amacı ile gezdiriyoruz.

Bilgi Evleri ve Çocuk Akademileri

2018-2019 Eğitim-Öğretim Yılı Kapanış Etkinlikleri

Bilgi Evleri ve Çocuk Akademileri, eğitim-öğretim yılı boyunca ders verdikleri okullardaki öğrencileri eğlendirmek ve onların karne heyecanına ortak olmak amacı ile eğlenceli atölyeler, renkli yarışmalar ve geleneksel çocuk oyunları eşliğinde okul kapanış etkinlikleri düzenlemektedir.

İstiklal Marşı'nı Güzel Okuma Yarışması

sküdar'da bulunan ortaokulların katılımıyla her yıl düzenli olarak gerçekleştirilen yarışmamızda öğrencilerimiz, Milli Marşımız olan İstiklal Marşı'nı sadece güzel okuyabilmek için değil anlayabilme ve özümseyebilmek için yarışıyorlar. Geleneksek hale gelen İstiklal Marşı'nı Güzel Okuma Yarışması'nda dereceye giren öğrencilerimize Üsküdar Belediye başkanımız Sn. Hilmi Türkmen çeşitli hediyeler vermektedir.

Her Pazar Ailemle Huzurda

Pazar sabahları Bilgi Evi ve Çocuk Akademisi öğrencileri bayram sabahı şenliğinde camilerde buluşuyor. Aileleri ile birlikte aynı safta buluşan öğrenciler sabah namazını eda ettikten sonra Üsküdar Belediye başkanımız Hilmi Türkmen'in çorba ve simit ikramı ile yeni güne birlikte merhaba diyor.

Veli Toplantıları ve Ev Ziyaretleri

Her ay düzenli olarak sınıf ve branş öğretmenlerimiz tarafından rehberlik öğretmenlerimiz eşliğinde, öğrencilerimizin genel durumları hakkında velilerimizi bilgilendirmek ve öğrencilerimizin geleceği üzerine velilerimiz ile istişare etmek amacı ile veli toplantıları düzenlenmektedir.

Bilgi Evi ve Çocuk Akademisi öğretmenlerimiz, öğrenci ve velilerini daha yakından tanımak ve öğrenciler hakkında velileri ile ev ortamında istişarelerde bulunmak üzere öğrencilerimizin evlerine misafir oluyor.

Bilgi Evleri ve Çocuk Akademileri

Lise Tanıtım Gezileri

Mesleki rehberlik ve kariyer planlama faaliyetleri kapsamında 8.sınıf öğrencilerimizle Üsküdar'ımızın en başarılı okullarından Validebağ Fen Lisesi, Hüseyin Avni Sözen Anadolu Lisesi, Tenzile Erdoğan AİH Lisesi ve başarı dereceleri yüksek birçok okulu öğrencilerimize gezdirdik.

Bayrak Törenleri

Üsküdar Belediye Başkanımız Sayın Hilmi Türkmen, Üsküdar Kaymakamımız Sayın Mehmet Sefa Demiryürek ve Üsküdar İlçe Milli Eğitim Müdürümüz Sayın Sinan Aydın ile birlikte her pazartesi Üsküdar'ın farklı okullarında bayrak törenine katılıyor, okullarımız ve eğitimleri hakkında bilgi alıyor ve öğrencilere hediyeler dağıtarak öğrencilerin yeni haftaya moral ve motivasyon ile başlamalarını sağlıyoruz.

Beyaz Gezi

Bilgi Evi ve Çocuk Akademilerimize devam eden öğrencilerimizi ve ailelerini İstanbul Büyük Şehir Belediyesi'nin projesi olan Beyaz Gezi programı ile 1453 Panorama Müzesi, Miniatürk, Yerebatan Sarnıcı gibi İstanbul'un tarihi ve kültürel mekânlarını gezip görmelerine imkân sağlıyoruz.

Kütüphanede Bir Gece

Bilgi Evi ve Çocuk Akademileri kütüphaneleri her yıl kütüphane haftasında geç saatlere kadar açık kalarak öğrencilere kitap sevgisi ve okuma alışkanlığı kazandırmak adına çeşitli etkinlikler, okuma saatleri, eğlenceli yarışmalar ve oyunlar düzenleyerek farkındalık oluşturmayı hedefliyor.

Bilgi Evleri ve Çocuk Akademileri

23 Nisan Validebağ Şenlikleri

Geleneksel olarak her yıl Validebağ Korusu'nda gerçekleştirdiğimiz 23 Nisan programı öğrenci ve velilerimizin yoğun katılımı eşliğinde büyük bir coşku ile gerçekleşiyor. Şenlik havasında geçen programda öğrenciler aileleri ile piknik yaparken geleneksel çocuk oyunları, şişme oyun parkurları ve çeşitli atölyelerde etkinliklere katılarak doyasıya eğlenme fırsatı buluyor.

Şahsiyet Okulu

Geleceğimizi inşa edecek olan yavrularımızın milli ve manevi değerlerini özümsemiş ve gelecek ufku olan bireyler olmalarına katkı sağlamak amacıyla Bilgi Evleri ve Çocuk Akademilerimizde şahsiyet okulu eğitimi verilmektedir.

15 kişilik özel gruplar oluşturularak gerçekleştirilen program ile öğrencilerimizin Kur'an-ı Kerim, Siyer, Ahlak ve İlmihal gibi temel eğitimleri eğlenceli materyaller eşliğinde ve nitelikli bir şekilde öğrenmeleri hedeflenmektedir.

Öğrenci Buluşmaları ve Motivasyon Programları

Her hafta farklı bir Bilgi Evi ve Çocuk Akademisini ziyaret ederek öğrencilerle tarih, kültür, sanat alanında hasbihal ediliyoruz. Bu ziyaretlerde öğrencilerin projelerini, geleceğe dair düşüncelerini, hedeflerini dinlemek ve onlarla tecrübelerimizi paylaşmak üzere bir araya geliyoruz.

Üsküdar Belediyesi Bilgi Evlerimizde ve Çocuk Akademilerimizde tatilleri fırsata çevirerek, LGS hazırlık öğrencilerimiz ile hızlandırma haftaları düzenledik. Öncelikli hedefimiz netlerimizi yükseltmek için gayret etmek, tabi bunun yanında yaptığımız etkinliklerle güzel vakitler geçirerek öğrencilerimizin motivasyonunu artırmak oldu.

Çocuk Üniversitesi

Üsküdar Çocuk Üniversitesi; 2012 yılında İstanbul Medeniyet Üniversitesi ve Üsküdar Belediyesi'nin işbirliğinde kurulan bir sosyal sorumluluk projesidir. Türkiye'de ilk kez YÖK onayıyla kurulan Üsküdar Çocuk Üniversitesi, Üsküdar'da ikamet eden veya Üsküdar'da eğitim gören özel yetenekli çocuklara, üniversite ile etkileşim içinde, yaparak, yaşayarak ve eğlenerek öğretmeyi hedeflemektedir. Öğrencilere ders dışı zamanlarında, uzun soluklu bir süreçte uygulamalı eğitim destek birimi olarak; bilimsel, sanatsal, sportif ve kültürel alanlarda ulusal ve uluslararası düzeyde faaliyetler düzenlemektedir.

Üsküdar Çocuk Üniversitesi, bilimsel ve eleştirel düşünme, sorgulama, sorun çözme gibi temel yaşam becerilerini kazandırma; zekâ seviyeleri, yetenek ve ilgileri doğrultusunda özel yetenekli çocukların gelişimlerine katkı sağlamayı amaçlamaktadır. Zekâ ve yetenek testleri uygulayarak seçilen öğrencilerini geleceğe hazırlarken, millî ve manevî değerleri benimseyerek ülkemiz ve insanlığa faydalı bireyler olma yolunda planlı ve disiplinli 4 yıllık bir eğitim programı sunmaktadır.

Eğitim Çalışmaları

1. Kademe
Farkındalık Atölyesi,
Elektronik Atölyesi,
FKB Deney Atölyesi,
Eğitici Drama Atölyesi,
Zihin Haritaları Atölyesi

2. Kademe
Düşünme Araçları ve Yeni Fikirler Atölyesi
Duygu Eğitimi
Bilişim Atölyesi
Akıl Oyunları
Tasarım Atölyesi

3. Kademe
Doğa ve Bilimi Anlamak
Mühendisliğe Giriş
Münazara Atölyesi
Yazılım Atölyesi

4. Kademe
Etkin Düşünme Becerileri Atölyesi
Proje Tasarım Atölyesi
3D Tasarım Atölyesi
Etkili İletişim Stratejileri

Bilge Çocuklar Okulu

1. Yıl
Farkındalık Atölyesi
Elektronik Atölyesi
FKB Deney Atölyesi
Eğitici Drama Atölyesi
Zihin Haritaları Atölyesi

2. Yıl
Düşünme Araçları ve Yeni Fikirler Atölyesi
Duygu Eğitimi
Bilişim Atölyesi
Akıl Oyunları
Tasarım Atölyesi

Çocuk Üniversitesi

Veli Seminerleri

Rehberlik ve danışmanlık faaliyetleri kapsamında 2018-2019 eğitim yılının başlangıcında Rehberlik birimi sorumlularımız ile "Üstün Potansiyelli Çocukları Anlamak" temalı veli seminerleri düzenlendi.
Çocuk Psikiyatri Uzmanı Prof. Dr. Işık Karakaya'nın sunumuyla "Üstün Yetenekli Ve Üstün Zekâlı Çocuklarda Görünen Sorunlar Ve Çözüm Önerileri" başlıklı bir seminer gerçekleştirildi.

Öğrenci Seminerleri

Prof. Dr. Süleyman Daşdağ'ın anlatımlarıyla öğrencilerimize "Elektromanyetik Kirlilik ve Sağlık: Hey Çocuklar Dalgalarla Dalga Geçmeyin" başlıklı seminer düzenlendi.

Sosyal Faaliyetlerimiz

Üsküdar Çocuk Üniversitesi olarak öğrencilerimize 'yardım etme bilinci' kazandırmak amacı ile ihtiyaç sahibi kardeşlerimize yardım etmek için kermes düzenleyerek su kuyusu açtık.

Sosyal Faaliyetlerimiz

"Teknolojisiz Bir Gün" adlı sosyal sorumluluk projesine Yeşilay Temsilcileri ve Baykar Mühendisi de katıldı.
Dünya Su Günü'ne özel yaptığımız "Damlacık" su etkinliği projesi ile çocuklara suyun bugünümüz ve geleceğimiz için önemini tiyatro ve kukla gösterisi eşliğinde eğlenerek öğrettik.

Çocuk Üniversitesi

Kulüp Faaliyetlerimiz

Spor & Sanat Okulu

- Okçuluk
- Masa Tenisi
- Eskrim
- Piyano, Şan ve Solfej
- Ritim & Perküsyon
- Kaligrafi
- Resim
- Ebru
- Hat

Öğrenci Projeleri

- Mekanik Saat Projesi
- Mekanik El Projesi
- Hidrolik Robot Kol Projesi

Proje Mentörlüğü

Üsküdar Çocuk Üniversitesi olarak öğrencilerimizi 2020 yılında yapılacak olan robotik yarışmalarına hazırlıyoruz.

Yaz Okulu

Üsküdar Belediyesi Gençlik ve Spor Hizmetleri Müdürlüğü bünyesinde Üsküdar Çocuk Üniversitesi, 8 – 14 yaş grubundaki öğrencilere yönelik 5 hafta süre ile hizmet veren Yaz Okulu eğitim ve etkinlikleri başarıyla tamamlandı.

Çocuk Üniversitesi

Öğrencilerimizin Başarıları

- Öğrencilerimizden Kadir Buğra Gül Ases Minikler Okçuluk Türkiye Şampiyonası 2.'si oldu.
- İstanbul Bilim Olimpiyatları Matematik Yarışması'nda İstanbul genelinde dereceye giren öğrencimiz Poyraz Ali Güner bronz madalya aldı.
- Öğrencimiz Ali Yasin Cevval İlk kitabı Son Umut 4 Kristal Adlı kitabının imza gününü gerçekleştirdi.
- TÜBİTAK'ın düzenlediği Ortaokul öğrencileri Araştırma Projeleri Yarışmasında Öğrencimiz Nisa Kökden Matematik alanında ödül aldı.

Öğrenci Buluşmaları ve Motivasyon Programları

2019 LGS sınavında 500 tam puan alan Yunus Emre Pehlivan, Alya Demircan, Ahmet Doruk Özcan ve Ali Samet Binici adlı öğrencilerimizle gurur duyuyoruz.

Mezuniyet Heyecanı ve Yılsonu Kapanış Etkinlikleri

Üsküdar Çocuk Üniversitesi, mezunları için Üsküdar Fikir Sanat Merkezi'nde gerçekleştirdiği mezuniyet töreniyle öğrencilerimize hafızalara kazınacak anılar yaşattı. Diplomalarını alan öğrenciler heyecanlarının keyfini, Üsküdar Belediye Başkanımız Sayın Hilmi Türkmen ile birlikte attıkları kepleri ile çıkarttılar.

Genç Enderun

2014 yılında Üsküdar Belediyesinde eğitime başlayan Genç Enderun, fikir insanları yetiştirmek amacıyla 2019 yılında 750 öğrenciye hizmet vermektedir. Çalışmalarımız, ilkokul 3. ve 4.sınıf öğrencilerine hitap etmektedir. Eğitimlerimize katılmak isteyen öğrenciler, mülakat yöntemi ile seçilmektedirler. Mülakatlar sonucunda kayıt olan öğrenciler, iki yıllık bir eğitim sürecine başlamaktadırlar. Haftada bir, yarım gün şeklinde yapılan eğitimlerimiz hafta sonları yapılmaktadır. İlk yıl beş ve ikinci yıl beş ders alan öğrencilerimiz, toplamda on branştan eğitim almış olurlar. İki yıl boyunca yaz okulu programları, mevcut öğrencilerimizle hafta içi yapılmaktadır.

Mezun olan öğrencilerimiz içerisinde, başarısını ispat etmiş olanlar FAM (Fikir Adamı Merkezi) programına devam edebilmektedirler. Genç Enderun'un bir üst basamağı olan FAM'a geçmeye hak kazanan öğrenciler, burada yeteneklerine göre branşlara ayrılarak, usta-çırak ilişkisi üzerinden eğitim alırlar. Bu sayede becerileri doğrultusunda gelişirler ve başarılı öğrencilerden oluşan FAM ailesinin bir ferdi olurlar. FAM'ın eğitim süresi ise tamamıyla öğrencilerin gayret ve istikrarlarına bağlı olarak belirlenmektedir.

Dijital Resim

Bu ders ile amaçlanan eğitim, klasik resim eğitimi alan öğrencileri, bilgisayar ve çizim tableti ile buluşturarak, kâğıtta yaptıklarını bilgisayar da yapmalarını sağlamak ve belirli bir aşamadan sonra yaptıkları çizimler ile gerekli bilgi ve beceri ile donatılarak kendi animasyonlarını yapmalarını sağlamaktır.

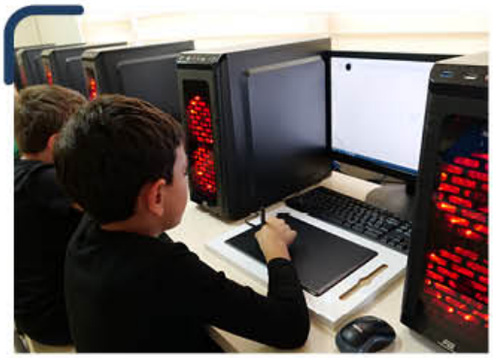

Tasarım ve Animasyon

Tasarım ve Animasyon dersinin temel amacı, Dijital Resim dersinde çizim eğitimi almış öğrencilerin bu alandaki teknolojiye hakim olmalarını sağlamaktır. Dijital resim dersinde, kağıt üzerinde ve çizim tabletlerinde çizim alışkanlığı kazanmış, çizim tekniklerini öğrenmiş olan öğrenciler, tasarım ve animasyon dersinde bu yeteneklerini iki boyutlu ve üç boyutlu çizimler yaparak geliştirmektedirler. Yaptıkları bu çizimleri üç boyutlu yazıcılardan ve CNC makinesinden ürün olarak çıktı alıp, çizim safhasından üretim safhasına geçmektedirler. Ayrıca öğrencilerimiz sanal ortamda çizim yaptıkları gibi 3 boyutlu kalemler kullanarak aynı çizimleri masa üstünde, beş duyusunu da kullanarak yapabilmektedirler.

Adab-ı Muaşeret

Bu derste öğrencilerimiz kültürümüze ve değerlerimize uygun bireyler olma yolunda ahlak kurallarını drama yoluyla öğrenmektedirler. Derslerde yapılan canlandırmalar, etkinlikler ve yarışmalarla öğrencilerimiz ahlak ve edep kurallarımızı öğrenirken; yapılan faaliyetler ve verilen görevlerle bu kuralları hayatlarına da uygulamaları ve unutmamaları amaçlanmaktadır.

Genç Enderun

Gıda ve Sağlık

Çocuklarımıza fabrika bazlı ve içi katkı maddeleri ile dolu olan yiyecek ve abur cuburları doğal yoldan nasıl yapabilecekleri gösterilmektedir. Öğrencilerimiz aynı zamanda katkı maddelerinin isimlerini ve verdikleri zararları kılık değiştirme yöntemiyle eğlenceli bir şekilde öğrenmektedirler. Her ders farklı bir yiyecek sınıf ortamında hep birlikte yapılmaktadır.

Bilim Kâşifleri

Her hafta bir Müslüman bilim adamı, zaman makinesiyle bugüne gelmiş gibi kendi hayatını ve eserlerini, devrin kıyafet ve objeleri ile tanıtmaktadır. Bu ders sayesinde öğrencilerimiz Müslüman bilim adamlarının bilim tarihinde çok önemli bir yere sahip olduklarını görmektedirler.

Sinema ve Medya

Bu dersimiz ile öğrencilerimizin sinemadan YouTube'a, sosyal medyadan çizgi filmlere kadar tüm görsel tabanlı mecraların teknik aşamalarını, perde arkasını ve gizli-açık mesajlarını anlayabilen, ayırt edebilen, profesyonel ekipmanlarla çekim yapabilen bilinçli izleyici ve fikir eleştirmeni olmaları amaçlanmaktadır.

BİOMAKER

Öğrencilerin, yapay zeka ve yazılımın gelecekteki önemini kavramalarını ve doğadaki canlıları inceleyip, onların yaratılışlarındaki özelliklerinden ilham alarak "Teknolojimizi geliştirip nasıl daha verimli bir hale getiririz?" sorusuna yanıt bulmalarını amaçlayan bu eğitimde öğrenciler, VEX robotlarını mekanik şekilde tasarlarlar; tasarlanan bu robotlar üzerinde ModKit ve RobotC programlarıyla yazılım ve kodlama öğrenirler, programlama algoritmalarıyla da otomasyon sistemi kurarlar. Her hafta, çeşitli canlıların özelliklerinden bahsedilerek biyomimetik eğitimi verilir ve bu canlılardan esinlenerek elde edilen sistemler robotlar üzerinde işlenir.

Zanaat Atölyesi

Bu atölyemiz ile elektrik-su tamiratı ve marangozluk işlerinden; dikiş-nakış ve geri dönüşüm çalışmalarına kadar günlük hayatta karşılaşılan her türlü sorunu çözebilen ve tüketmeden üreten fikir ustalarının yetiştirilmesi hedeflenmektedir.

İngilizce

İngilizce dersiyle, söz ve müzikleri Genç Enderun öğrencilerine ait olan kendi müzik stüdyomuzda bestelenen yirmi farklı rap-pop şarkıyla, derslerde gerek elektronik gerek canlı müzik ile dinleme-telaffuz becerilerini kazanan, gramer kurallarını ve İngilizce düşünmeyi öğrenen, kelime dağarcığını şarkılarla geliştiren, yabancı dilden korkan değil yabancı dili seven çocuklar olmaları sağlanmaktadır.

Tefekkür

Her hafta önceden belirlenmiş kitap serilerinin içindeki seçili bir kitabı öğrencilerimiz okuduktan sonra, bu kitap üzerine tartışılmakta ve incelemeler yapılmaktadır. Bu sayede öğrencilerimizin kendi fikir ve düşüncelerini topluluk karşısında savunabilen ve kendine güvenen bireyler olmaları amaçlanmaktadır.

Bahçe Etkinliği

Bu yaz öğrencilerle sebze ve meyvelerimizi kendimiz diktik, bizzat büyümelerine şahit olduk. Doğadaki canlılara dokunduk. Hazır gıdalara ve hormonlu sebze meyvelere inat kendi yaptığımız gübreyle yiyeceklerimizi kendimiz yetiştirdik.

Veliler ile Ders Etkinliği

Genç Enderun ailesi olarak dönem boyunca çocuklarla beraber işlediğimiz derslere bu sefer de velilerimizi kattık. Veliler çocuklarla beraber; resim çizdiler, el işi yaptılar, İngilizce dersinde beraber şarkı söylediler, müzik dersinde def çaldılar, tefekkür dersinde bizzat çocuklarıyla beraber ders yaptılar. Anne ve babanın da katılımıyla gerçekleşen derslerimiz, hem bizim için hem çocuklar için hem de anne babalar için verimli olarak geçmektedir.

Barbaros ve Küplüce Güzel Sanatlar Akademisi

Bilim, sanat ve teknolojinin farkında olan, değişime ve gelişime açık, öğrenmeyi temel ihtiyaç kabul eden, değerlerini yaşayan ve yaşatan, hoşgörü sahibi, farklılıkları zenginlik kabul eden, en az bir branşı çok iyi bilen, yüksek moral değere sahip, dünyanın her yerine bilgi, beceri ve üstün karakteri ile örnek bireyler yetiştirmeyi hedefliyoruz.

Müzik Bölümü

Müzik ve ritmi hayatına dâhil edilen çocukta el-göz koordinasyonu, odaklanma ve disiplin farkı gelişiyor. Normalde beynin sağ veya sol yarımküresi kullanılırken, tamamı kullanılmaya başlanıyor. Çocukların matematiksel ve dil becerileri gelişiyorken; sosyal yaşamları zenginleşiyor. Enstrüman derslerimiz 4 kişilik sınıflarda 50 dakika olarak yapılmaktadır.

- Piyano
- Gitar
- Çocuk Korosu
- Keman
- Bağlama
- Konservatuara Hazırlık Dersleri

Karakalem Resim Kursu

Bu bölümde özellikle ilköğretim ikinci kademe (12-13-14 yaş grubu) öğrencileri için güzel sanatlar liseleri giriş sınavlarına yönelik resim eğitimi verildiği gibi resim yapmayı hobi düzeyinde öğrenmek isteyen öğrencilerimiz de derslerimize katılabilmektedirler.

Anime Çizimi

Anime kendine has çizim yöntemleri ile çizilmiş Japon kökenli bir sanat eseridir. Anime, mangaların televizyon ya da sinema sektöründe yeniden uyarlanmasıdır. Amacımız dünya çapında büyük beğeniyle izlenen Animasyon filmlerinin çizim tekniklerini öğretip bu konuya ilgi duyan öğrencilerimize alt yapı oluşturmaktır.

Barbaros ve Küplüce Güzel Sanatlar Akademisi

Minik Tasarımcılar Atölyesi

Minik Tasarımcılar Atölyesi algılama, düşünme becerilerini ve bedensel eylemlerini öğrenim sürecine katarak kendi eserlerini yaratma becerisi kazandırmak ve geliştirmek hedeflenmektedir. Bu atölye, doğal materyaller ve sanat malzemeleriyle dolu olan, stüdyo ve laboratuvar karışımı bir alandır. Eldeki proje ile ilgili Uzman Eğitimciler tarafından, haftalık aktiviteler ve kullanılacak malzemeler planlanır ve temin edilir. Çocuk kil, resim, kolaj, yağlı boya, çamur, ebru, heykel gibi yeni araçlarla kendini ve duygularını özgürce ifade etmeyi öğrenir. Öğrencinin Minik Tasarımcılar Atölyesi'nde yaptığı çalışmalar ile kendisini farklı biçimlerde ifade etmeyi öğrenir ve sanat sayesinde kendisi, diğerleri, geleceği ve dünya hakkında hissettiklerini özgürce, dışarıya aktarma fırsatı bulur.

Yetişkinler için Kurslar

- Yağlı Boya Resim
- Karakalem Resim
- Drama
- Diksiyon
- Koro
- Piyano
- Keman
- Gitar
- Bendir
- Bağlama
- Koro
- Örgü Terapi Amigurumi
- Tezhip

Başarılarımız

Üsküdar Belediyesi Barbaros Güzel Sanatlar Akademisi olarak konservatuara hazırladığımız üç öğrencimizi sınavda başarı göstererek konservatuara girmeye hak kazandı.

Azra Ünlü: Mimar Sinan Üniversitesi
Zehra Gemici: İstanbul Teknik Üniversitesi
Ömer Tümer: İstanbul Üniversitesi

Medeniyet Okulu

Üsküdar Medeniyet Okulu'nda öğrencilerimizin sosyal ve akademik hayatlarını doğrudan etkileyecek eğitimler verilmektedir. Projemiz, bu eğitimler ile kendine yetebilen, özgüveni yüksek, belirli bir bilinç düzeyine ulaşmış gençler yetiştirmeyi amaçlamaktadır. Üsküdar Medeniyet Okulu projemize; 9. sınıfa yeni başlayan öğrencilerimiz 10. sınıfın sonuna kadar derslere devam etmek suretiyle mülakat ile seçilmektedir. Mülakatlarda öğrencinin, ilgi ve yeteneklerinin, sanatsal anlamda daha başarılı olabileceği alanların belirlenmesi amaçlanmıştır. 2 kademeden oluşan eğitimlerden 480 öğrenci yararlanmaktadır. Eğitim çalışmalarımız aşağıda belirtilmiştir.

1. Kademe	Fizik Kimya Matematik İngilizce	Edebiyat Tarih Coğrafya Seçmeli Branş Okumakla Kalmasın	2. Kademe	Fizik Kimya Matematik İngilizce	Edebiyat Tarih Coğrafya Seçmeli Branş Okumakla Kalmasın

Okul Destek Programları

Projemizin içeriğinde 7 temel ders yer almaktadır: Matematik, Fizik, Kimya, Edebiyat, Tarih, Coğrafya ve İngilizce.

Seçmeli Branş

Öğrencilerimizin yetenek ve ilgileri doğrultusunda severek gidebilecekleri özellikle bu hassas süreçlerinde zamanı güzel ve verimli değerlendirmeleri için seçmeli branş eğitimleri verilmektedir.

Medeniyet Söyleşi Programları

Medeniyet söyleyişi programları kapsamında lise çağındaki gençlere, örnek alabilecekleri, normal şartlarda tanışmak için yoğun çaba sarf edecekleri; yazar, dergi editörü, senarist, sanatçı ve çeşitli mesleklerde gençlerimize rehber niteliği taşıyacak kişilerle buluşturmak hedeflenmiştir.

Gezi Programları

Kadim bir medeniyete ev sahipliği yapan İstanbul'da öğrencilerimizle çeşitli geziler yaparak tarih ve medeniyet tasavvurunu yerinde anlatma imkânı elde edilmektedir. Bu sayede öğrencilerimiz tarihimizi, mimari yapımızı ve sanatsal zenginliklerimizi yerinde görerek öğrenmektedirler.

Okumakla Kalmasın (Kitap Tahlili)

Öğrencilerimizle haftalık kitap tahlil saatleri yaparak, kitap ile olan sınırları kaldırmak ve kitabı hayatın olağan bir parçası haline getirmeyi amaçlarken; öğrencinin sosyal alanda kendisini iyi ifade edebilmesi, kendi değerinin farkında olması doğrultusunda; hayatında rol model olarak alabileceği kişilerle iletişim halinde olması sağlanmaktadır.

Gençlik Akademisi

Üsküdar Gençlik Akademimizde, kendine yetebilen, yetilerinin farkında, kültür, sanat ve spor alanında başarılı, belirli bir bilinç düzeyine ulaşmış, milli ve manevi değerleri özümsemiş, gelecek ideali olan gençler yetiştirmek hedeflenmektedir.

Üniversiteye Hazırlık Programı

Üsküdar Gençlik Akademisinde üniversite hazırlık ve okula destek programı, alanında uzman eğitimciler tarafından gerçekleştirilmektedir. Türkçe, Edebiyat, Matematik, Geometri, Fizik, Kimya, Biyoloji, Felsefe, Tarih, Coğrafya gibi her dersin branş öğretmeni tarafından hafta sonu 12. Sınıf öğrencilerine, mezun olan öğrencilerimize ise hafta içi konu anlatımı yapılmakla beraber haftanın her günü soru çözümü yapılmaktadır.

TYT-AYT Denemeleri

Üniversite hazırlık sürecinde öğrencilerimize yıl boyunca belli aralıklarla deneme yaparak, öğrencilerin eksik konularını belirletip etütler vererek tamamlayıp, sınava deneyimli bir şekilde girmelerini sağlayıp, sınav süresini en verimli şekilde kullanıp sınav heyecanını ve stresini en aza indirmeyi sağlıyoruz.

Eğitim Koçluğu Sistemi

Üsküdar Gençlik Akademisi'nde, yapmış olduğumuz branş dersleri ve atölyeler dışında, gençlerin gelişimine katkı sağlayacağına inandığımız tüm faaliyetler (akademik, sosyal, kültürel, sanatsal, sportif vs.) ahlaki ve akademik donanım bakımından özenle seçilmiş olan üniversite öğrencisi eğitim koçları eşliğinde yapılmaktadır.

Has Oda Sohbetleri

Milli Eğitim Müdürlüğü ve Üsküdar Müftülüğü başta olmak üzere sivil toplum kuruluşları, şair, yazar, akademisyen, gazeteci gibi öğrencilerin değerler noktasında gelişimlerine katkıda bulunacak ve onlara milli ve manevi farkındalık kazandırabilecek "kişiler" ile bir araya gelmeleri sağlanmaktadır.

Veli Seminerleri ve Ev Ziyaretleri

Üsküdar Belediyesi Gençlik Akademisi eğitmenlerimiz, öğrenci ve velilerini daha yakından tanımak ve öğrenciler hakkında velileri ile ev ortamında istişarelerde bulunmak üzere öğrencilerimizin evlerine misafir olmaktadırlar. Öğrenci ve velilerimizin zorlu sınav yolculuğunda daha bilinçli hareket etmeleri için düzenli olarak seminerler gerçekleştirilmektedir.

Kitap Okuma ve Tahlil Programları

Gençlerin, hayata bakış açılarına yepyeni ve örnek pencereler açacak, değerler ve erdemler noktasında ufuklarını geliştirecek örnek ve öncü şahsiyetlerin yazdığı kitaplar belirlenerek, ilgi ve gelişim düzeylerine göre oluşturulmuş gruplara okutulmakta ve gerek kitabın yazarı, çevirmeni, ilgilisi gerekse eğitim koçlarımız eşliğinde farklı mekânlarda tahlilleri yapılmaktadır.

Dergi ve Film Okumaları

İşlenen konu, örnek ve değerlendirmelerden oluşmuş seçkin dergilerin, medya ve basın yayına ilgisi olan öğrenciler tarafından tanınması ve incelenmesinin yapıldığı dergi okumaları çalışmamız, gençlerin bilinç düzeyine olumlu katkılar sağlamakla birlikte doğru medya okur - yazarı olabilmelerini sağlamaktadır. Seçilmiş filmlerin izlendiği, bireysel olarak filmden çıkarılan sonuçların tartışıldığı ve tahlilinin yapıldığı bir çalışmadır.

Gençlik Akademisi

Meslek Tanıtımları, Kariyer Planlaması ve Uygulamaları

Öğrencilerin meslek seçimlerini yaparken yetenek ve fıtratlarına uygun, meslekleri her yönüyle tanıyarak, bilerek ve anlayarak yapabilmeleri adına özel hazırlanmış testler, sunumlar, geziler ve sohbetler gerçekleştirilmektedir. Bireyin, topluma, ailesine ve kendisine katkısını en üst düzeyde yapabilmesi için doğru meslek seçimi ve kariyer planlaması şüphesiz verimli, üretken ve mutlu bireyler ve bir ülke için şarttır. Bunu fark etmiş olan öğrenciler sağlıklı ve erdemli bir gelecek oluşturma yolunda emin adımlarla yürüyecektir. "Doğru Meslek, Mutlu ve Üretken Bir Gelecek" meslek çalışmalarımızın çıkış cümlesidir.

Psikolojik Destek ve Motivasyon Programı

Öğrencilerin stresten, gerginlikten, sınav sürecinin getirmiş olduğu baskıdan kurtulmaları hedeflenerek, hissettikleri kaygıyı en aza indirmek, sınavlar ve hayatla kurulacak ilişkinin sağlıklı ve bilimsel bir temelde yürümesi için yapılan çalışmalardır. Akademi içerisindeki motivasyon programlarımız haricinde farklı mekanlarda düzenlenen programlara da öğrencilerimizin katılmalarını sağlayarak, onların ağırlıklarından kurtulan daha başarılı ve öz güvenli olmaları amaçlanmaktadır.

Tecrübe Söyleşileri

Üsküdar Gençlik Akademisi olarak hem öğrenci hem de öğretmenlerimizin fikri açıdan geniş bir pencereye sahip olmaları, geleceğe adım atarken geçmiş tecrübeleri göz önünde bulundurmaları gibi hususları dikkate alarak önemli mütefekkirlerle buluşuyoruz.

Şahsiyet Sunumları

Tarihimize ve kültürümüze katkıda bulunmuş, iz bırakmış yazar, şair, mütefekkir, alim ve siyaset adamlarının yaşamlarını ve hayatlarını adadıkları davalarını gençlerin tanımasına, merak edip araştırmasına imkan sağlamaya, örnek alınmasına teşvik etmek ve bilgilendirmek amaçlanmaktadır.

Zerafet Dersi

Gençlerin tüm yaşamlarını yüksek kalitede geçirmelerine yardımcı olmak, iletişimi kuvvetli ve kendine güvenen gençler yetiştirmek, doğru davranış, duruş ve konuşma şekillerini kazandırmak, iş ve sosyal yaşamlarında başarı sağlayacak bir kimlik kazandırmak, çevreleri ile uyum içinde ve mutlu bir şekilde yaşamalarını amaçlamaktadır.

Çorba İkramı

Sabah erken saatlerde ders başı yapan öğrencilerimizin zihinlerini açık tutmak amacıyla her hafta sonu yaptığımız etkinliktir.

Veli Toplantısı

Akademimizde eğitim alan öğrencilerimizin akademik ve sosyal başarılarının eğitmenlerimiz ve eğitim koçlarımız tarafından takip edildiği bu süreçle ilgili velileri bilgilendirme adına veli toplantıları düzenlenmektedir.

Tarihi ve Kültürel Geziler

Öğrencilere tarih ve kültür bilinci kazandırmak için başta Üsküdar'ın tarihi ve kültürel zenginliği olmak üzere İstanbul'un, Bursa'nın, Çanakkale'nin ve akla gelebilecek birçok tarih ve kültür merkezine geziler düzenlemekteyiz. Ayrıca Üsküdar'da lise okuyan gençlerimiz her Perşembe Valide Sultan Gemimizde ağırlanarak tarih, kültür, sanat dersi işlenmektedir.

Sportif Faaliyetler

Eğitim ortamını zenginleştirecek, gençlerin fiziksel ve zihinsel rahatlamasına, sosyal ilişkiler bakımından güçlenmesine imkân verecek faaliyetlerdir. Spor (halı saha futbolu, basketbol, voleybol, ok atma, paintball, yüzme vs.) oyunlar (satranç, mangala, tabu, scrabble vs.) yoluyla birlikte eğlenceli vakitler geçirmeleri sağlanmıştır.

Tercih Çadırı

TYT, AYT sonuçlarının açıklanmasından tercih dönemi sonuna kadar Üsküdar Meydanda üniversiteye girecek öğrencilerimizin, doğru tercihte bulunabilmeleri için kurulan tercih çadırlarımızda tüm Üsküdarlı gençlerimizin yanındaydık.

Birebir Psikolojik Danışmanlık ve Rehberlik Servisi

Psikolojik danışmanlarımız akademideki tüm öğrencilerimiz ile birebir görüşüp onların sınav kaygıları ve stresleri gibi sorunlarını çözmeye yönelik görüşmeler gerçekleştiriyorlar. Rehberlik hocalarımız akademimizin tüm öğrencileri ile görüşüp nasıl daha verimli ders çalışabileceklerini konusunda bilgilendirip, tüm öğrencilerimize bireysel ders çalışma programı hazırlıyorlar.

Personel "Ergen ve Kriz Yönetimi"

Öğrencilerimizle daha verimli ve sağlıklı bir iletişim kurabilmek için, Üsküdar Belediyesi Gençlik Akademisi olarak öğretmen ve eğitim koçlarımıza yönelik ergen psikolojisi ve kriz yönetimi ile ilgili interaktif eğitimler verildi.

Gençlik Akademisi

Seminer

Marmara Üniversitesi Yabancı Diller Fakültesi Alman Dili ve Edebiyatı Öğretim Görevlisi olan DR. Efkan MARIM ile öğrencilerimiz gelecek kaygısı, kişisel tercihlerimize göre en doğru mesleği seçme, farkındalık oluşturma gibi konular hakkında seminer düzenledik.

Öğrenci ve Veli Seminerleri

- Uygulanan Eğitim Programları Hakkında Bilgilendirme Seminerleri
- Sınav ve Sınav Süreci Hakkında Bilgilendirme Seminerleri
- Öğrenci Genel Değerlendirme Toplantıları
- Mesleki Rehberlik Seminerleri
- Aileye Düşen Görevler Seminerleri
- Sınav Sonrası Üniversite Tercih Seminerleri
- Verimli Ders Çalışabilme Seminerleri
- Aile İçi Seminerler
- Model Rehberlik Seminerleri
- Yeni Sınav Sistemi Bilgilendirme Seminerleri
- YKS Bilgilendirme Semineri
- Eşit Ağırlık Puanı ile Girilen Bölümlerin Semineri
- Sayısal Puan ile Girilen Bölümlerin Semineri
- Sözel Puan ile Girilen Bölümlerin Semineri
- Meslek Tanıtım Seminerleri
- Ülkemiz ve Dünya Üzerindeki Gelişmeler Seminerleri
- Sınav Kaygısı ve Motivasyon Seminerleri

Üniversite Gezileri

Üsküdar Belediyesi Gençlik Akademisi olarak üniversite sınavlarına hazırladığımız öğrencilerimizle üniversiteleri ziyaret edip, bölümler hakkında bilgi edinmelerini sağlıyoruz.

Okçuluk Dersleri ve Turnuvaları

Kişinin zihinsel düşüncesiyle fiziki hareketlerini olumlu yönde geliştirebileceğini göstermek amacıyla gençlerimize okçuluk dersleri verilmiştir.

Üsküdar Gençlik Merkezinde, üniversiteli ve liseli gençlerimizin sosyal, kültürel, sanatsal ve sportif faaliyetler çerçevesinde serbest zamanlarının ilgi, istek ve yetenekleri doğrultusunda değerlendirilmesine fırsat vererek topluma aktif bireyler olarak katılmalarını sağlayan ve gençleri zararlı alışkanlıklardan korumaya yönelik çalışmalar yürütmek amacıyla faaliyetler yürütülmektedir.

İrfan Okulu

İrfan Okulu Projesiyle, Üsküdar'da okuyan lise 2. sınıf öğrencilerin, entelektüel gelişimlerine katkıda bulunup; onların millî ve manevi değerlerine bağlı, ahlaklı, ailesine, topluma ve insanlığa faydalı, azimli ve cesur bireyler olarak yetişmelerini sağlamak amaçlanmaktadır.

Sanat Okulda Programı

Program kapsamında Üsküdar İlçe Milli Eğitim Müdürlüğü'ne bağlı, 10 farklı lisede öğrencilere iki dönem gitar, keman, bağlama, ney, hat, kaligrafi, ebru, tiyatro branşlarında dersler verilmektedir

Tarih Yazan Önderler

Üsküdar'da okuyan lise öğrencilerine, tarihimize damga vuran önderleri tanıtmak amaçlanmıştır.

Zarafet Okulu

Öğrencilere "zarif olmanın püf noktaları, hayat kurtaran zarif dokunuşlar, zarif şahsiyet olmanın sırları, kişisel temizlik, sofra adabı, zarif lisan, zarif hanımın modası" başlıklarında kişisel gelişim ve adab-ı muaşeret dersleri verilmiştir.

Doğa Kampları

Merkezimizde yapılan eğitimlerin yanında öğrencilerimizle sivil alanlarda buluşarak eğitimleri pekiştirmek ve öğrencileri gelecek hazırlamak adına erkek ve hanım öğrencilere farklı zamanlarda, farklı tesislerde kamplar düzenlenmiştir.

Gençlik Merkezi

Atölye Eğitimleri ve Sezon Açılış – Kapanış Etkinlikleri

Üsküdar Gençlik Merkezi atölyeleri gençlerin sanat, kültür, teknoloji, dil, edebiyat ve düşünce alanlarında kendilerini yetkin birer birey olarak yetiştirmeleri için açılmış kurs çalışmalarıdır. Merkezimizde her yıl düzenli olarak sezon açılış ve kapanış etkinlikleri düzenlenmektedir.

Atölyelerimiz: Arapça, Bağlama, Diksiyon, Ebru, Fotoğrafçılık, Gençlik Korosu, Gitar, Hat, İngilizce, Kaligrafi, Karikatür, Keman, Kur'an-ı Anlama, Kur'an-ı Kerim'i Güzel Okuma, Ney, Tezhip, Tiyatro, Çini, Hapkido.

Gençlik İftarı

Ramazan Ayı'nda Üsküdar'da bulunan tüm Üniversitelerde ve Bağlarbaşı Kongre ve Kültür Merkezi'nde Belediye Başkanımız Hilmi Türkmen'in de katılımıyla tüm gençlere iftar yemeği ikram edilmiştir.

Üniversitelerde Çorba İkramı

Marmara Üniversitesi, Sağlık Bilimleri Üniversitesi ve Medeniyet Üniversitesi'nin vize ve final dönemlerinde öğrencilere "Büte Kalma Çorbaya Kal" sloganıyla sınav dönemlerinde çorba ikram edilmiştir.

Yaz Okulu

Yaz Okulu etkinlikleri kapsamında 7-13 yaş arası çocuklara yönelik Yaz Okulu açılmıştır. Program içeriğinde Kur'an-ı Kerim dersleri, değerler eğitimi ve sosyal aktiviteler yer almıştır. Yaz döneminde öğrencilerin kişisel gelişimlerine katkı sağlamak, değerler eğitimine ulaşımlarını kolaylaştırmak amaçlanmıştır.

Ahde Vefa Yarışması

Üsküdar'da okuyan lise öğrencilerinin milli ve manevi değerlerine bağlı kalarak bilgi ve becerilerini geliştirmeye yönelik, kendilerine, ailelerine, milletimize ve insanlığa faydalı bireyler olma bilincini oluşturmak amacıyla düzenlenen; tarih, sanat, mesleki değerler, kişisel gelişim ve toplumsal hizmet kapsamında 5 ayrı görevden oluşan bir yarışmadır.

Gençlik Merkezi Kulüp Çalışmaları

Üsküdar Gençlik Merkezi uhdesinde faaliyet gösteren kulüpler, interaktif bir şekilde öğrencilerin ilgi duyduğu alanlarda kişisel gelişimlerine katkıda bulunmaktadır.

- Kulüp faaliyetleri ile gençlerimizin atölyelerde aldıkları eğitimi sosyal hayatta uygulayabilecekleri alanlar oluşturulmaktadır.
- Her bir kulübümüz sosyal sorumluluk zemininde alanını zenginleştiren projelere imza atmaktadır.
- Kulüplerimiz; Güzel Sanatlar, Dil, İyilik Kuşağı, Müzik, Uluslararası Öğrenci Kulübü.
- Kulüplerimiz kendi içlerinde aidiyet duygusunu geliştirmek için çeşitli sosyal aktiviteler düzenlemektedir. Ayrıca yapılan çalışmaların istişaresi için rutin toplantılar ile kulüp üyelerimiz bir araya gelmektedir.
- Her kulübün bir başkanı vardır. Kulüp başkanları ile kulüpler sorumlumuz istişareli hareket etmektedir.
- Kulüpler arasında tatlı bir rekabet oluşturmak amacıyla her ayın en aktif kulübü seçimi yapılmaktadır.

Beyond The Words

Dil Kulübümüz haftada bir olmak üzere Üsküdar'ın farklı yerlerinde, üniversite öğrencilerinin bir araya gelerek İngilizce kitaplar üzerinden yorumlama çalışması yapmaktadır. Böylelikle kitap okuma alışkanlığı kazanırken İngilizce pratik imkânı bulunmaktadır.

Bir Tutam Sanat

Güzel Sanatları Kulübümüzün 13-28 yaş aralığındaki üyelerinin katılımıyla her hafta Üsküdar Gençlik Merkezi'nde düzenlenen etkinlikte farklı materyaller (taş, kâğıt, karton, keçe, zam boya vs.) kullanılarak çeşitli ürünler yapılmaktadır. Amaç katılımcılarını el becerilerini geliştirmek ve üretimin önemini vurgulamaktır.

Gençlik Merkezi

Felsefe Konuşmaları

İnsan ve Adalet Kulübümüz tarafından kulüp üyelerine yönelik olarak Ahmet Sezgin ile haftada bir gün "Düşünce Tarihi ve Temel Kavramları" hakkında eğitim yapılmıştır. Kulüp üyelerinin tefekkür dünyalarının gelişmesi ve entelektüel birikim sağlaması amaçlanmıştır.

Who Am I?

Uluslararası Öğrenci Kulübümüz her hafta Cumartesi günleri yurtdışından gelip ülkemizde eğitim alan misafir öğrencilerin, ülkelerinin İngilizce tanıtımını yaparak, katılımcıların İngilizcesini geliştirmek ve kültürler arası diyalog ortamı oluşturmak amaçlanmıştır.

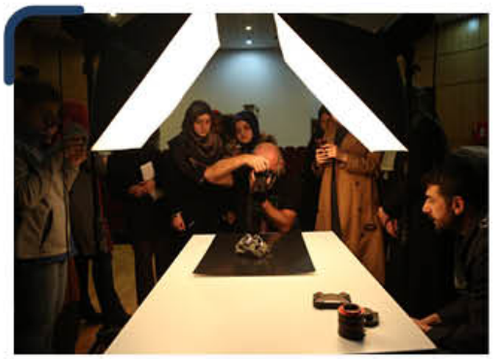

Foto Eğitim

Fotoğraf Sanatçısı Engin Uzun ile fotoğrafçılığın ince teknikleri hakkında katılımcılara uygulamalı bilgilendirme semineri yapılarak katılımcıların fotoğrafçılıkla ilgili deneyim kazanması amaçlanmıştır.

By Bus Huzurevi

Uluslararası Öğrenci Kulübümüz her hafta huzurevi ziyaretleri gerçekleştirmektedir.

Onlar Üşüyor Kardeşliğimiz Isıtıyor

Uluslararası Öğrenci Kulübümüz Suriye'den gelen doğuda zor şartlarda yaşayan imkânı kısıtlı muhacir kardeşlerimize el emeğiyle yapılan atkı, eldiven gibi kışın ihtiyaç duyulan malzemeleri temin ederek ihtiyaç sahiplerine ulaştırmıştır. Böylece imkânları iyi olan insanların, yoksunluğu hissetmelerini sağlamak ve mültecilik sorununa dikkat çekmek amaçlanmıştır

Yedi Güzel Adam ve Öncüler Kütüphanesi

Belediyemiz tasarrufunda bulunan ve "Fatih'in Mahkemesi" olarak bilinen binanın, ortaokul, lise ve üniversite öğrencilerinin kültürel ihtiyaçlarının karşılandığı bir merkez haline dönüştürülmesi amacıyla oluşturulan bu çalışmayla; kültür sanat ve edebiyat birikimimize önemli katkılarda bulunmuş Cahit Zarifoğlu'nun isimlendirmesi ile Yedi Güzel Adam olarak anılan Alaeddin Özdenören, Cahit Zarifoğlu, Erdem Beyazıt, Mehmet Akif İnan, Nuri Pakdil, Sezai Karakoç, Rasim Özdenören ile birlikte fikir dünyamızın öncülerinden olan Aliya İzzetbegoviç, Cemil Meriç, Hasan el-Benna, Mehmet Akif Ersoy, Necip Fazıl Kısakürek, Malcolm X gibi önemli şahsiyetlerin hayatları, eserleri ve her türlü görsel materyalin kütüphane disiplininde hizmete sunulması amaçlanmaktadır. Kütüphanede sunulan eğitim programları, kültürel ve sosyal projeler aşağıda belirtilmiştir.

- Öğrenci Ağırlama Programları
- Çay Simit Sohbet Programları
- Müzik Atölyesi
- Yazarlık Atölyesi
- Dergi Atölyesi
- Resim Atölyesi

Öğrenci Ağırlama Programları

Yedi Güzel Adam ve Öncüler olarak belirlenen yazar, şair ve düşünürleri tanıtmak için açılan kütüphanemizi, başta Üsküdar ilçesi olmak üzere İstanbul ve çevre illerden orta ve yükseköğretim öğrencileri kütüphanenin açıldığı tarihten itibaren ziyaret etmeye devam etmektedir. Bu program kapsamında öğrencilere Yedi Güzel Adam ve Öncüler hakkında biyografik bilgilerin sunumu ikramlar eşliğinde yapılmaktadır. Programın sonunda kütüphanemizi hatırlatacak küçük hediyeler verilmektedir.

Fikir Sanat Merkezi

İçerisinde fikirlerin, projelerin, girişimlerin hayata geçtiği 300 yıllık bir köşkte yerinizi alın. Üsküdar Fikir Sanat Merkezi, ülkemizde girişimcilik kültürünü yaygınlaştırmak, ülkemizin güçlü bir girişim ekosistemi oluşturmasına yardımcı olmak ve ülkemizde girişimciliğin gelişmesini hızlandırmak için çalışmalar yürüten bir yapıdır. Aynı zamanda Üsküdar Fikir Sanat Merkezi, mal veya hizmet üreterek pazarlamak amacıyla üretim faktörlerini inceleyip düzenli bir şekilde bir araya getiren ve kâr amacı güden ya da kamu yararına olan tüm girişimleri hayata geçirmek isteyen girişimcilerin Türk girişim ekosistemine katılımlarını hızlandıran bir yapıdır.

Üsküdar Belediyesi'nin Üsküdar Fikir Sanat Merkezi olarak Tarihi Burhan Felek Köşkü'nde tüm İstanbulluların kullanabilecekleri üretken bir ofis alanı olarak tamamen ücretsiz bir şekilde hizmet vermekteyiz. Bu bağlamda İstanbul'un her yerinden gelen girişimleri, girişimcileri değerlendirdiğimiz çok geniş bir portföyümüz bulunmaktadır.

Eğitim Programları

Girişimcilerin daha seri ve sağlıklı bir girişim süreci geçirip bir an önce projelerini hayata geçirebilmeleri için, girişimcilere alanları ile ilgili eğitici etkinlikler ve eğitimler düzenlenmektedir. Ayrıca dışarıdan katılım sağlayan kişilere yönelik eğitimler de düzenlenmektedir.

Üniversitede Girişimcilik Eğitimleri

Üsküdar Fikir Sanat Merkezi olarak hayallerini hayata geçirmek isteyen üniversiteli gençlere hem fikir üretme hem de iş planı konularında eğitimler düzenlenmektedir. Bununla birlikte üniversitedeki gençlik kulüplerine ve projesi olan gençlere, merkezimizde mentorlük çalışması yapılmaktadır.

Bu Benim İlk Girişimim Liseliler Eğitim Programı

Üsküdar Belediyesinin Girişimcilik vizyonu kapsamında liseli potansiyel girişimcilerin fikir üretmeye ve ürettikleri fikri hayata geçirmeye teşvik amacıyla liselerde Fikir Sanat Merkezi tarafından uygulanan eğitimlerdir.

Üsküdar'da bulunan liseli öğrencileri merkezimizde ağırlayarak hem öğrencilerin üretkenliklerinin arttırılması hem de interaktif öğretim teknikleri kullanılarak öğrencilerin ilgi, beceri ve hedefleri doğrultusunda kendi yeterlilikleri ve ilgi alanları üzerine düşünmeleri ilgi, beceri ve hedeflerini keşfetmeleri hedeflenerek proje yarışmaları düzenlenmektedir.

Fikir Sanat Merkezi

Üsküdar Düşünce Akademisi

Üsküdar Düşünce Akademisi alanının en iyi hocalarıyla 6 hafta boyunca üniversiteli gençlere akademik düzeyde eğitim olanağı sağlıyor.

Workshoplar ve Etkinlikler

Fikir Sanat Merkezi girişimcilerin vakit geçirebileceği hem ortak çalışma alanı hem de ortak bir sosyal alan. Düzenlenen etkinliklerle girişimcilerimiz ve dışardan katılan katılımcılar Burhan Felek Köşkü'nde keyifli vakit geçiriyorlar. Çay workshop'u, pebble art workshop'u, tahta baskı workshop'u gibi.

Girişimcilikten Ceo'ya Yükseliş

Hayalleriyle Fikir Sanat Merkezine başvurmuş olan gençler, Fikir Sanat Merkezinde sunulan destekler ile hayallerini gerçeğe dönüştürmede önemli adımlar attılar.

Corporate – Work (Co-Work)

- YILDIZ TEKNOPARK
- IYZICO
- RADORE
- MEDENİYET ÜNİVERSİTESİ
- MICROSOFT
- MENTORNITY
- FINTECHTIME

Girişimci - Mentor Buluşmaları ve Girişimci Festivali

Üsküdar Fikir Sanat Merkezi, girişimcilerini destek alabilmeleri için belli periyotlarla Mentörler ile bir araya getirmektedir. A Cup of Startup, girişimcilerimiz ile alanında uzman profesyoneller ve/veya girişimcileri bir araya getirdiğimiz bir projedir. Her ay bir gün, farklı bir konu ve konuk ile Üsküdar Fikir Sanat Merkezi'nde gerçekleşiyor.

A CUP OF STARTUP MENTORNITY STARTUP STARS NIGHT

Fikir Sanat Merkezi

Liselerarası Proje Yarışması ve İnovasyon Zirvesi

Üsküdar Fikir Sanat Merkezi olarak 2019 yılında "Tüketmekten Çok Üretmeyi Tercih Eden Gençlik" sloganıyla yola çıktığımız ve bu kapsamda girişimcilerin tamamen ücretsiz hayallerini gerçeğe dönüştürdüğü BBIG (Bu Benim İlk Girişimim) Üsküdar Liselerarası proje yarışması yapıldı. Eğitim, uygulama ve deneyim programları kapsamında toplam 1.020 gencimize etkili düşünme ve temel girişimcilik eğitimleri düzenledik. Üsküdar Belediyesi olarak üretmek isteyen gençlerimize motivasyon ve teşvik olması amacıyla düzenlenen yarışmaya katılan projeler ödüllendirildi.

Nevmekân Bağlarbaşı Kütüphanesi

Kütüphanemizde 10 bin kitap mevcut olup, kitapların çoğu bağış yoluyla temin edilen kitaplardır. Kütüphanemizde Yordam Otomasyon Sistemi ve Akıllı Kütüphane Sistemi (RFID) kullanılmaktadır. Kitaplarımız DEWEY Sınıflama Sistemi ile kataloglandırılmıştır.

Kitap kafe hizmeti veren Nevmekân Bağlarbaşı kütüphanemizde üyelik ücretsiz olup, kütüphanemize üye olan kullanıcılarımız 15 gün süreliğine 2 adet ödünç kitap alabilmektedir. Her yaştan kullanıcıya hitap eden kütüphanemiz sınav zamanları ağırlıklı olarak, öğrencilere hitap etmektedir.

Nevmekân Sahil Kütüphanesi

Kütüphanemiz 100 bin kitap kapasiteli olup, 40 bin basılı, 18 bin elektronik (çevrimiçi) kitap olmak üzere toplam 58 bin kaynakla kullanıcılara hizmet vermektedir. Kütüphanemizde Otomasyon Sistemi ve Akıllı Kütüphane Sistemi (RFID) kullanılmaktadır. Kitaplarımız DEWEY Sınıflama Sistemi ile kataloglandırılmıştır.

Kütüphanemiz iki kattan oluşmaktadır. Giriş kat kitap kafe hizmeti veren ve çoğunlukla araştırma kitaplarının yer aldığı sesli alandır. Alt kat sessiz alan diye nitelendirdiğimiz ana kütüphane alanı olup, kullanıcıların rahatlıkla ders çalışıp, kitap okuyup ve araştırma yapabildikleri alandır. Bu alanda Türk ve Dünya Edebiyatına ait hikâye, roman, deneme, şiir ve çocuk kitapları yer almaktadır. 7/24 saat hizmet veren kütüphanemiz de üniversite öğrencilerine gece 00.00'dan sonra ücretsiz olarak çorba, çay ve kek ikramları yapılmaktadır.

Üsküdar Bilim Merkezi (Bilim Üsküdar)

Üsküdar Belediyesi tarafından bilim ve teknolojiyi herkes için anlaşılır bir hale getirmek için kurulan Türkiye'nin en kapsamlı bilim ve planetaryum merkezidir. Çocuklarımıza ilham vermek, gençlerimize destek olmak amacıyla hizmet verdiğimiz Bilim Üsküdar'da hayal eden, araştıran, geliştiren ve üreten bir nesil yetiştirmeyi hedeflemekteyiz.

Spor Söyleşileri

Üsküdar ilçesine bağlı okullarda her hafta düzenlenen spor söyleşileri, alanında uzman sporcuların katılımıyla gerçekleştirilmektedir. Söyleşilerde konuklar gençlerin sorularını da yanıtlamaktadır.

Sıfır Atık Projesi Tanıtım Sunumları

Daha temiz bir çevre için "Dönüşümde Üsküdar Modeli"ni başlatan Üsküdar Belediyesi, Sıfır Atık Projesini Üsküdar'daki okullarda anlatmaya devam ediyor. Üsküdar ilçesindeki ilkokul, ortaokul ve liselerimizde, Gençlik ve Spor Hizmetleri Müdürlüğü'ne bağlı birimlerimizde görev yapan tüm arkadaşlarımızla bilgilendirme sunumlarımızı gerçekleştirdik. Amacımız; 7'den 70'e tüm vatandaşlarımızı, sıfır atık projesi hakkında daha bilinçli hale getirmek.

Spor Merkezlerimizin Faaliyetleri

Liseler Arası Atletizm Yarışları

Üsküdar ilçe sınırları içerisinde yer alan liseler arası Kısa Mesafe Atletizm Yarışları Çamlıca Spor Okulunda gerçekleştirildi.

Mehmet Çakır Yüzme Yarışları

Mehmet Çakır Kültür ve Spor Merkezi, Vakıfbank Spor Sarayı, Ünalan Muhsin Yazıcıoğlu Spor Sarayı, Boğaziçi Yaşam Merkezi ve Çavuşdere Spor Sarayından faydalanan üyeler arasında yüzme yarışları gerçekleştirildi.

Bayanlar Pilates Eğitimi

2019 yılı Şubat ve Mayıs ayları arasında, Çamlıca Spor Okulu, Ünalan Muhsin Yazıcıoğlu Spor Sarayı, Vakıfbank Spor Sarayı, Üsküdar Gençlik Merkezi, Çavuşdere Spor Sarayı, Mehmet Çakır Kültür ve Spor Sarayı ve Boğaziçi Yaşam Merkezi tesislerimizde haftanın 2 günü olmak üzere bayanlara özel ücretsiz pilates eğitimleri verildi. Açılış programına kayıt yapan ve eğitim alan hanımlar katıldı.

Üsküdar 13. Uluslararası Özel Sporcular Atletizm Şenliği

2019 yılı Mayıs ayında Anadolu Hisarı Spor Akademisi sahasında özel sporcularımız için atletizm şenliği düzenlendi. Bu yıl 13.'sü yapılan ve iki gün süren uluslararası atletizm şenliğinde 1.800 özel sporcu farklı kategorilerde yarıştı.

Spor Merkezlerimizin Faaliyetleri

Amatör Futbol Kulüpleri ve İlçemizdeki Okullara Malzeme Yardımı

İlçemizdeki okulların beden öğretmenleri ve amatör futbol kulüplerimizin başkanlarıyla koordinasyon kahvaltısında bir araya gelerek spor malzemelerini tanıttık.

Kapalı Spor Salonu Yüzme Yarışları

Yüzme yarışları Çengelköy Mehmet Çakır Spor Salonumuzda yapıldı. Heyecan dolu mücadelelerin sonunda gerçekleştirilen ödül töreninde kupalar ve madalyalar Başkanımız tarafından takdim edildi. Yüzlerce çocuk ve ailenin katıldığı etkinlik diğer yaş gruplarının ödül töreniyle sona erdi.

Liseler Arası Bahar Futbol Turnuvası

Müdürlüğümüz tarafından gençlerin boş zamanlarını daha etkin kullanmalarını sağlamak, spora olan ilgilerini arttırmak ve yeteneklerini ortaya çıkarmak amacıyla Üsküdar ilçesinde liseler arası futbol turnuvası düzenlenmiştir.

Liseler Arası Bahar ve Güz Basketbol Turnuvası

İlçemizde bulunan öğrencilere sporu sevdirebilmek, altyapılarda yaygınlaştırabilmek, fiziksel ve sosyal açıdan gelişimlerine katkıda bulunabilmek amacı ile liseler arası basketbol turnuvası düzenlemiştir.

Spor Merkezlerimizin Faaliyetleri

Liseler Arası Bahar ve Güz Voleybol Turnuvası

İlçemizde bulunan liselerden takımlar oluşturularak yapılan maçlar aracılığıyla sporun fiziksel ve zihinsel olumlu etkilerinin yanında farklı okul öğrencileri arasında sosyalleşme, dayanışma ve bütünleşme sağlamak amacıyla liseler arası voleybol turnuvası düzenlenmiştir.

Özel Sporcular Yaz Spor Okulu

Üsküdar da ikamet eden engelli çocuklarımıza fiziksel etkinliklerini en üst düzeye ulaşmasına yardımcı olmak amacıyla Çamlıca Spor Okulunda haftada 4 gün spor eğitimi verildi.

Yaz Spor Okulu

Çamlıca Spor Okulu, Ünalan Muhsin Yazıcıoğlu Spor Sarayı, Vakıfbank Spor Sarayı ve Çavuşdere Spor Sarayı tesislerimizde; Beceri Gelişimi ve Eğitsel Oyunlar, Basketbol, ve Voleybol olmak üzere toplam 3 branşta spor eğitimi verildi.

Kış Spor Okulu

Çamlıca Spor Okulu, Ünalan Muhsin Yazıcıoğlu Spor Sarayı, Vakıfbank Spor Sarayı ve Çavuşdere Spor Sarayı tesislerimizde; Beceri Gelişimi ve Eğitsel Oyunlar, Basketbol, ve Voleybol olmak üzere toplam 3 branşta spor eğitimi verildi.

Spor Merkezlerimizin Faaliyetleri

İlkbahar Spor Şenliği

Spor tesislerimizde eğitim alan minik yaş grubu çocuklarımızı Çavuşdere Spor Sarayında düzenlenen spor şenliğinde bir araya getirdik.

Sonbahar Spor Şenliği

Çamlıca Spor Okulu, Ünalan Muhsin Yazıcıoğlu Spor Sarayı, Vakıfbank Spor Sarayı ve Çavuşdere Spor Sarayı tesislerimizde spor eğitimlerini tamamlayan öğrencilerimizle spor şenliğinde bir araya geldik.

Kız Kulesi Yüzme Yarışmaları

Toplumda spor yapma bilincini oluşturma ve sporu yaşam kültürü haline getirme amacıyla Kız Kulesi Yüzme Yarışması düzenlendi.

Santranç Turnuvası Organizasyonu

Vatandaşlarımızın birbirleriyle olan iletişimlerini güçlendirmek ve güzel bir gün geçirmelerini sağlamak amacıyla müdürlüğümüz tarafından Satranç Turnuvası düzenlendi.

Spor Merkezlerimizin Faaliyetleri

Sokak Basketbol Turnuvası

Disiplini ve daha birçok beceriyi kazandıran sporların başında da basketbol gelmektedir. Müdürlüğümüz tarafından düzenlenen Sokak Basketbolu Turnuvası vatandaşlarımızın katılımıyla gerçekleştirildi.

Okçuluk Yarışması

Stresle baş etmeyi ve odaklanmayı öğreten ata sporumuz okçuluk yarışmasında gençlerimiz yarıştı.

Liseler Arası Güz Futbol Turnuvas

Gençlerimizin arkadaşlık bağlarını güçlendirmek ve motivasyonlarını arttırmak amacıyla liseler arası güz futbol turnuvası düzenlenmiştir.

Nakkaştepe Millet Bahçesi Tenis Dersleri

Üsküdar halkını yeşil ile buluşturduğumuz Nakkaştepe Millet Bahçemizde yetişkin ve çocuklar için tenis grup dersleri düzenlenmiştir.

Spor Merkezlerimizin Faaliyetleri

Çocuk Oyun Alanı

Vatandaşlarımızı yeşil ile buluşturduğumuz Nakkaştepe Millet Bahçesinde çocuklarımızın faydasına sunmak üzere Çocuk Oyun Alanı hizmete açılmıştır.

Masa Tenisi Turnuvası

Çavuşdere Spor Sarayında gençlerimize yönelik olarak Masa Tenisi Turnuvası düzenlenmiştir.

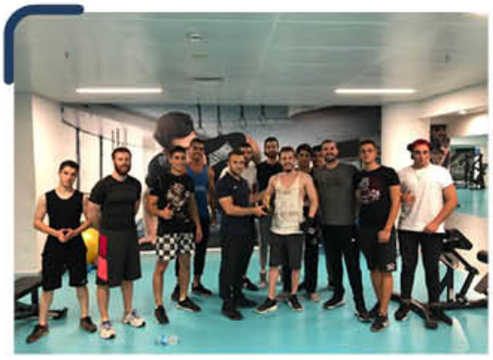

Bench Press Yarışması

Çavuşdere Spor Sarayında fitness üyelerimiz arasında yarışma düzenlenmiştir.

Harem Sahil Yolu Halk Koşusu

Vatandaşlarımızla Harem Sahil Yolu Halk Koşusuyla bir araya geldik.

Spor Merkezlerimizin Faaliyetleri

Bizi Fark Edin

Bisiklet kazalarının önüne geçmek ve bisiklet kullananların güvenliğine dikkat çekmek için geniş katılımlı farkındalık turu düzenlendi.

Yemen Ekşioğlu Futbol Turnuvas

İlçemizde bulunan amatör futbol kulüplerimiz ile Yemen Ekşioğlu anısına futbol turnuvası düzenlendi.

Amatörler Haftası Etkinliği

İlçe Gençlik Spor Müdürlüğü ve Üsküdar Spor Kulüpler Birliği ile birlikte düzenlediğimiz turnuvada gençler ile bir araya geldik.

Hukuk İşleri Müdürlüğü

HUKUK İŞLERİ MÜDÜRLÜĞÜ

Dünya var olduğu günden bugüne hukuk, toplumsal düzenin en önemli unsurlarından biri olmuştur. Hukukun ne olduğunu ve hayata nasıl yansıdığını anlayabilmek için belki de en kolay yol hukuksuzluğu düşünmektir. Tüm insanların toplumsal eşitliğe, birbirlerinin haklarına ve insanca yaşama hürriyetlerine saygı gösterecekleri bir düzeni hukuk olmadan gerçekleştirmek mümkün değildir. Güçsüzü güçlünün ezmesini, kişinin bir başkasının hakkını gasp etmesini engellemek, bir arada yaşamayı ve huzuru sağlamak için toplumsal adaletsizliği gidermek amacıyla hukuk devletin, insan topluluklarının ve birlikte yaşamanın olmazsa olmazıdır. Hukuk kuralları sayesinde adalet ve düzen tesis olur ve güven ortamı oluşur. Devlet ve devletin bir parçası olan belediyeler için de durum farklı değildir.

Hukuk İşleri Müdürlüğünün de önemi işte tam bu noktada ortaya çıkmaktadır. Müdürlüğümüz, Belediyemizin dolayısıyla da Belediyemizin gerçek sahipleri olan Üsküdar'ın ve Üsküdarlıların hak ve menfaatlerini korumak, Üsküdar'da hak ve adaletin tesisine öncülük etmek gibi ulvi bir misyonu üstlenmiş bulunmaktadır. Hukuk İşleri Müdürlüğü bu şuurun idrak ve bilinci içinde çalışmalarını büyük bir aşk ve heyecanla, durmadan ve duraklamadan sürdürmektedir. Bu çalışmalarımızda temel sloganımız "Sorun değil çözüm, tepki değil yaklaşım"dır.

Müdürlüğümüz, Belediyemizin hak ve menfaatlerini korumak amacı ile davacı, davalı, müdahil, alacaklı, borçlu, muteriz, şikâyetçi vb sıfatlarla Belediyemizi adli ve idari mercilerde temsil eden, Belediye çalışmaları ile ilgili olarak hukuki danışmanlık veren Belediye faaliyetlerinin hukuka uygun bir şekilde yürümesi için katkıda bulunan bir danışmanlık birimidir.

SIRA NO	GÖSTERGE ADI	BİRİM	2017 GERÇEKLEŞEN	2018 GERÇEKLEŞEN	2019 GERÇEKLEŞEN
1	Açılan adli ceza davaları sayısı	Adet	76	49	47
2	Açılan adli hukuk davaları sayısı	Adet	111	103	96
3	Açılan idari davaları sayısı	Adet	222	159	181
4	Alacaklı olduğumuz icra takibi sayısı	Adet	77	93	36
5	Borçlu olduğumuz icra takibi sayısı	Adet	52	60	47
6	Derdest adli ceza davaları sayısı	Adet	311	308	328
7	Derdest adli hukuk davaları sayısı	Adet	721	744	769
8	Derdest idari davalar sayısı	Adet	708	741	837
9	Girilen duruşma sayısı	Adet	934	615	754
10	Sözlü hukuki görüş sayısı	Adet	1.253	1.037	905
11	Terkini yapılan adli ceza davaları sayısı	Adet	52	54	32
12	Terkini yapılan adli hukuk davaları sayısı	Adet	74	90	69
13	Terkini yapılan idari davalar sayısı	Adet	68	133	83
14	Yapılan keşif sayısı	Adet	113	64	64
15	Yazılı hukuki görüş sayısı	Adet	28	8	24
16	Hazırlanan protokol sayısı	Adet	8	15	2
17	Avukat personelin Belediye mevzuatı ve diğer mevzuatlarla ilgili katıldığı konferans, seminer sayısı	Adet	-	2	14
18	Mevzuat değişikliklerinin ilgili birimlere bildirilmesi	Adet	-	-	3
19	Yapılan arabuluculuk sayısı	Adet	-	39	141

Davalar

2019 yılında 1.934 adet (1.097 adet adli, 837 adet idari) derdest dava dosyasına bakılmıştır. 2019 yılında 324 dava dosyası açılmış olup; bunlardan 96 adedi hukuk, 47 adedi ceza ve 181 adedi idare mahkemelerine açılan davalardır. 101 adet adli, 83 adet idari dava dosyası terkin olmuştur.

Derdest Davalar

DAVALAR	ADET
HUKUK	769
İDARİ	837
CEZA	328
TOPLAM	**1.934**

2019 Yılında Açılan Davalar

DAVA CİNSİ	ADET
HUKUK DAVALARI	96
CEZA DAVALARI	47
İDARİ DAVALAR	181
TOPLAM	**324**

2019 Yılında Terkin Olan Davalar

DAVALAR	ADET
CEZA DAVALARI	32
ADLİ DAVALAR	69
İDARİ DAVALAR	83
TOPLAM	**184**

2019 Yılında Ceza Mahkemelerinde Açılan Davalar

MAHKEMELER	ADET
AĞIR CEZA MAHKEMELERİ	-
ASLİYE CEZA MAHKEMELERİ	38
SULH CEZA MAHKEMELERİ	9
ÇOCUK MAHKEMELERİ	-
TOPLAM	**47**

2019 Yılında Açılan Hukuk Davaları

MAHKEMELER	ADET
ASLİYE HUKUK MAHKEMELERİ	52
SULH HUKUK MAHKEMELERİ	5
İCRA HUKUK MAHKEMELERİ	12
İŞ MAHKEMELERİ	26
ASL. TİC. MAHKEMELERİ	1
UYUŞMAZLIK MAHKEMESİ	-
TOPLAM	**96**

İştirak edilen duruşmalar ve keşifler

2019 yılında toplam 754 adet duruşma ve 64 adet keşfe iştirak edilmiştir.
6325 sayılı Hukuk Uyuşmazlıklarında Arabuluculuk Kanunu uyarınca Belediyemizi temsilen kurulan arabuluculuk komisyonunca 141 adet arabuluculuk görüşmesin iştirak edilmiştir.

İcra İşlemleri

2019 yılında Müdürlüğümüz tarafından 83 adet icra dosyası takibi yapılmıştır. Bunların 36 adeti Müdürlüğümüz tarafından yapılan icra takibi olup; 47 adedi Belediyemiz aleyhine açılan icra takibinden oluşmaktadır.

İmar ve Şehircilik Müdürlüğü

İMAR VE ŞEHİRCİLİK MÜDÜRLÜĞÜ

İmar ve Şehircilik Müdürlüğü olarak amacımız, kentin ve kentin süregelen kentleşme olgusu özelliklerinin dikkate alınarak, kentsel gelişme stratejilerinin belirlenmesi ve izlenmesi süreci olarak tanımlanan imar sürecinin gereği olarak, Yasa ve Yönetmelikler dâhilinde kaliteli imar hizmetleri sunmak, vatandaş ve çalışan memnuniyetini sağlamak, çalışanların gelişimini sağlayacak çalışmalar yapmak, onaylı planlara göre tüm Üsküdar'da imar uygulamalarının, ruhsat hizmetlerinin etkin, verimli ve kaliteli bir şekilde yapılmasını sağlamaktır.

Müdürlüğümüzde yapılan işlemlerin birçoğu vatandaşımızın talepleri üzerine yapılmakta olup hedefimiz; taleplerin en kısa ve en doğru şekilde sonuçlandırılmasıdır.

Sağlıklı, yaşanabilir, sürdürülebilir, estetik kaygılar taşıyan bir Üsküdar'a sahip olma bilinciyle olduğu kadar, doğal, kültürel, sosyal ve tarihi dokunun bir bütün olarak korunduğu ve yaşatıldığı; geçmişe saygılı, geleceğe yatırım yapan bir belediyecilik anlayışı ışığında, İmar ve Şehircilik Müdürlüğü olarak, Koruma Uygulama ve Denetim Bürosu (KUDEB) bünyesinde; Doğal ve Kültürel Varlıkları Koruma Envanteri hazırlanmakta, ilçemiz sınırları içindeki doğal ve kültürel varlıkların tespiti ve korunmuşluk durumları belirlenmektedir. Ayrıca İstanbul Valiliği Yatırım İzleme ve Koordinasyon Başkanlığı fonlarından faydalanılarak korunması gerekli kültür varlığı yapıların gelecek nesillere aktarılabilmesi için ihyasına yönelik projelendirme çalışmaları yapılmakta olup, bu çalışmaların yanında doğal ve tarihi çevre ile uyumlu Üsküdar'a özgün yapı mimarisi ile uyumlu yeni yapı ruhsatlarının düzenlenmesi işi kapsamında mimari projelerin onaylanması sağlanmaktadır. Yapı ölçeğindeki koruma çalışmalarının yanı sıra, sağlıklı, yaşanabilir, ergonomik, sürdürülebilir ve estetik bir çevre elde edilmesi amacıyla da Kentsel Tasarım Projeleri hazırlanmakta ve kültürel, tarihi dokuya uyumlu yeni binalar için mimari cephe değerlendirmeleri yapılmaktadır.

SIRA NO	GÖSTERGE ADI	BİRİM	2017 GERÇEKLEŞEN	2018 GERÇEKLEŞEN	2019 PLANLANAN	2019 GERÇEKLEŞEN
1	Düzenlenen inşaat ruhsatı sayısı	Adet	549	356	300	366
2	Geleneksel Ahşap Eğitim Atölyesi tarafından bakım, onarım ve üretim çalışmalarının yapılması	Adet	26	59	18	63
3	İmar durumu düzenlenmesi	Adet	776	2.189	600	2.124
4	İncelenen eski eser mimari proje sayısı	Adet	27	31	30	29
5	İstanbul Valiliği YİKOB kamu binalarının restorasyon uygulaması için fon başvurularının yapılması	Adet	2	-	8	6
6	İstanbul Valiliği YİKOB kamu binalarının rölöve, restitüsyon ve restorasyon projelerinin hazırlanması için fon başvurularının yapılması	Adet	17	18	10	25
7	Onaylanan mimari cephe sayısı	Adet	341	146	150	165
8	Onaylanan vaziyet planı sayısı	Adet	105	86	70	46
9	Tasdik edilen asansör ruhsatı sayısı	Adet	185	201	200	157
10	Tasdik edilen statik projesi sayısı	Adet	411	254	300	145
11	Tasdik edilen tesisat projesi sayısı	Adet	226	206	250	113
12	Verilen zemin onayı sayısı	Adet	246	166	130	101
13	Verilen zemin ön bilgi sayısı	Adet	268	168	130	120
14	Düzenlenen basit onarım ön izin belgesi sayısı	Adet	6	7	5	10

İmar ve Şehircilik Müdürlüğü, Belediyemizin stratejik planı çerçevesinde etkin, verimli ve kaliteli imar hizmetleri sunmakta, vatandaş ve çalışan memnuniyetini sağlamakta, çalışanların gelişimini arttıracak çalışmalar yapmaktadır. Amacımız, onaylı planlara göre tüm Üsküdar'da imar uygulamalarının, ruhsat hizmetlerinin etkin, verimli ve kaliteli bir şekilde yapılmasının sağlanmasıdır.

İmar hizmetlerinin en iyi şekilde yürütülmesi için teknoloji desteği sağlanmış olup, tüm birimlerimizde yapılan işler ve yazışmalar bilgisayar ortamında gerçekleştirilmektedir. Müdürlüğümüzde yapılan işlemlerin birçoğu talep üzerine yapılmakta olup hedefimiz; taleplerin en kısa ve en doğru şekilde sonuçlandırılmasıdır.

İmar ve Şehircilik Müdürlüğü, sahip olduğumuz kültürel ve doğal mirası korumak, yaşatmak ve gelecek nesillere aktarmak amacıyla Koruma Uygulama ve Denetim Bürosu (KUDEB) bünyesinde; merkez mahalleler için, Kültürel Varlıkları Koruma Envanteri hazırlanmış, bu yolla korunması gerekli kültür varlıklarının tespit ve korunmuşluk durumları belirlenmiştir. İstanbul Valiliği Yatırım İzleme ve Koordinasyon Başkanlığı fonlarından faydalanılarak şahıs mülkiyetinde ve mail-i inhidam durumunda eski eser tescilli yapılar ile kamu mülkiyetindeki tescilli eski eserlerin rölöve, restitüsyon, restorasyon proje hazırlanması işi, kontrollüğünün yürütülmesi ve restorasyon projesi hazırlanan ya da mevcut olan kamu mülkiyetindeki tescilli eski eserlerin özgün malzeme kullanılarak ve onaylı projesindeki fonksiyonu doğrultusunda restorasyon çalışmalarının yapılması sağlanmaktadır. Yapı ölçeğindeki koruma çalışmalarının yanı sıra, sağlıklı, yaşanabilir, ergonomik, sürdürülebilir ve estetik bir çevre elde edilmesi amacıyla da Kentsel Tasarım Projeleri hazırlanarak doğal ve tarihi dokunun bir bütün olarak korunması planlanmaktadır.

Müdürlük bünyesinde mevcut Geleneksel Ahşap Atölyesi ile İstanbul'un Ahşap Türk Mimarisinde zamana karşı direnemeyen, yok olmaya yüz tutmuş geleneksel ahşap işçiliğini canlandırmak ve bu konularda çalışacak Meslek Lisesi öğrenci ve mezunlarına, ahşap kalfa ve ustalarına, mimar, mühendis, restoratör vb. gibi teknik elemanlarına pratik ve teorik eğitimler verilmesi amaçlanmaktadır. Teorik eğitimlerini tamamlayan bu meslek insanları, pratik uygulamalarını yıllardır imkânsızlık ve bilinçsizlik sebebiyle onarılamayan Tarihi Ahşap Yapılarda gerçekleştirmektedirler. Böylece toplum bilinci oluşturularak ahşap yapıların doğru onarımlarla gelecek kuşaklara aktarmalarını sağlayacak kalifiye insan gücünün oluşumu sağlanmaktadır.

KUDEB Tarafından Yürütülen Çalışmalar

YİKOB Fonu Kapsamında Yapılan Çalışmalar

Kültür ve Turizm Bakanlığı tarafından taşınmaz kültür varlıklarının korunmasına ait katkı payına dair 13.04.2005 tarih ve 25785 sayılı Resmi Gazetede yayımlanarak yürürlüğe giren "Taşınmaz Kültür Varlıklarının Korunmasına Ait Katkı Payına Dair Yönetmelik" çerçevesinde ilçemiz sınırlarında bulunan eski eser niteliği taşıyan yapıların yenilenmesi/restorasyonunun gerçekleştirilmesi kapsamında, Ocak ve Haziran aylarında olmak üzere yılda iki kez İstanbul Valiliği Yatırım İzleme ve Koordinasyon Başkanlığı (YİKOB)'na başvuruda bulunulmakta, müracaat için eski eserlerin dosyaları hazırlanmaktadır. Fon hakkı kazanan eski eserlerin "Rölöve, Restitüsyon ve Restorasyon Projelerinin" hazırlanması işi için gerekli ihale çalışmaları İmar ve Şehircilik Müdürlüğü Koruma Uygulama ve Denetim Bürosu (KUDEB) tarafından yürütülmektedir.

İhalesi gerçekleştirilen eski eser yapılara ait işlerin kontrollüğü ve hakediş dosyalarının İstanbul Valiliği Yatırım İzleme ve Koordinasyon Başkanlığı'na (YİKOB) gönderilmesi ile fonun ödenmesinin takibi yürütülmekte bu kapsamda, proje başvuruları kontrollük görevi dahilinde, rölöve, restitüsyon ve restorasyon projelerinin kanun ve yönetmelikler çerçevesinde incelemeleri yapılarak ilgili Koruma Kurulu onayı alınmaz üzere İlgili Koruma Bölge Kurulu'na gönderilmektedir.

2019 yılında alınan fon listesi aşağıda belirtilmiştir:

KUDEB Tarafından Yürütülen Çalışmalar

2019 Ocak Dönemi Fon Listesi

Proje Başvuruları: İstanbul Valiliği Yatırım İzleme ve Koordinasyon Başkanlığı'na (YİKOB) kamu mülkiyetinde olmak üzere, 11 adet eski eserin rölöve, restitüsyon ve restorasyon projelerinin yapılması için yaklaşık maliyet bedelleri hesaplanarak, dosyaları oluşturulmuş ve başvuruda bulunulmuştur. Ancak İstanbul Valiliği Yatırım İzleme ve Koordinasyon Başkanlığı (YİKOB) tarafından yıl içinde ödenek verilmemiştir.

TAŞINMAZ KÜLTÜR VARLIKLARININ KORUNMASINA AİT KATKI PAYI FONUNDAN YARARLANMAK ÜZERE İSTANBUL VALİLİĞİ YATIRIM İZLEME VE KOORDİNASYON BAŞKANLIĞI 2019 OCAK DÖNEMİ FON BAŞVURULARI

SIRA NO	ADA	PARSEL	ADI	MÜLKİYET BİLGİSİ	BAŞVURU KAPSAMI	SÜRE
2019 OCAK DÖNEMİ YİKOB FON BAŞVURULARI						
PROJE BAŞVURULARI						
1	388	14	HATİCE SULTAN ÇEŞMESİ	ÜSKÜDAR BELEDİYESİ	Rölöve, Restitüsyon, Restorasyon Projesi	2019-2020 (Yıllara Sari)
2	472	30	BULGURLU KÖYÜ ÇEŞMESİ	ÜSKÜDAR BELEDİYESİ	Rölöve, Restitüsyon, Restorasyon Projesi	2019-2020 (Yıllara Sari)
3	339	9	HİBETULLAH VALİDE SULTAN ÇEŞMESİ	ÜSKÜDAR BELEDİYESİ	Rölöve, Restitüsyon, Restorasyon Projesi	2019-2020 (Yıllara Sari)
4	945	89	SULTAN MAHMUT ÇEŞMESİ	ÜSKÜDAR BELEDİYESİ	Rölöve, Restitüsyon, Restorasyon Projesi	2019-2020 (Yıllara Sari)
5	254	1	ABBASAĞA ÇEŞMESİ	ÜSKÜDAR BELEDİYESİ	Rölöve, Restitüsyon, Restorasyon Projesi	2019-2020 (Yıllara Sari)
6	645	2	KAGİR YAPILAR	ÜSKÜDAR BELEDİYESİ	Rölöve, Restitüsyon, Restorasyon Projesi	2019-2020 (Yıllara Sari)
7	250	18	HİMMET BABA TÜRBESİ	ÜSKÜDAR BELEDİYESİ	Rölöve, Restitüsyon, Restorasyon Projesi	2019-2020 (Yıllara Sari)
8	37	3	DEMİRCİ ÇEŞMESİ	ÜSKÜDAR BELEDİYESİ	Rölöve, Restitüsyon, Restorasyon Projesi	2019-2020 (Yıllara Sari)
9	245	1	HALİL EFENDİ ÇEŞMESİ	ÜSKÜDAR BELEDİYESİ	Rölöve, Restitüsyon, Restorasyon Projesi	2019-2020 (Yıllara Sari)
10	283	2	MİHRİŞAH VALİDE SULTAN ÇEŞMESİ	ÜSKÜDAR BELEDİYESİ	Rölöve, Restitüsyon, Restorasyon Projesi	2019-2020 (Yıllara Sari)
11	241	83	ŞEYH SELİM EFENDİ TEKKESİ	VAKIFLAR (ÜSK. BEL.TAHSİSLİ)	Rölöve, Restitüsyon, Restorasyon Peyzaj ve Mühendislik Projesi	2019-2020 (Yıllara Sari)

KUDEB Tarafından Yürütülen Çalışmalar

2019 Haziran Dönemi Fon Listesi

Proje Başvuruları: İstanbul Valiliği Yatırım İzleme ve Koordinasyon Başkanlığı'na (YİKOB) 14 adet yerin rölöve, restitüsyon ve restorasyon projelerinin yapılması için yaklaşık maliyet bedelleri hesaplanarak, dosyaları oluşturulmuş ve başvuruda bulunulmuştur. Ancak İstanbul Valiliği Yatırım İzleme ve Koordinasyon Başkanlığı (YİKOB) tarafından ödenek verilmemiştir.

TAŞINMAZ KÜLTÜR VARLIKLARININ KORUNMASINA AİT KATKI PAYI FONUNDAN YARARLANMAK ÜZERE İSTANBUL VALİLİĞİ YATIRIM İZLEME VE KOORDİNASYON BAŞKANLIĞI 2019 HAZİRAN DÖNEMİ FON BAŞVURULARI

SIRA NO	ADA	PARSEL	ADI	MÜLKİYET BİLGİSİ	BAŞVURU KAPSAMI	SÜRE
2019 HAZİRAN DÖNEMİ YİKOB FON BAŞVURULARI						
PROJE BAŞVURULARI						
1	388	14	HATİCE SULTAN ÇEŞMESİ	ÜSKÜDAR BELEDİYESİ	Rölöve, Restitüsyon, Restorasyon Projesi	2019-2020 (Yıllara Sari)
2	472	30	BULGURLU KÖYÜ ÇEŞMESİ	ÜSKÜDAR BELEDİYESİ	Rölöve, Restitüsyon, Restorasyon Projesi	2019-2020 (Yıllara Sari)
3	339	9	I.GRUP HİBETULLAH VALİDE SULTAN ÇEŞMESİ	ÜSKÜDAR BELEDİYESİ	Rölöve, Restitüsyon, Restorasyon Projesi	2019-2020 (Yıllara Sari)
4	945	89	SULTAN MAHMUT ÇEŞMESİ	ÜSKÜDAR BELEDİYESİ	Rölöve, Restitüsyon, Restorasyon Projesi	2019-2020 (Yıllara Sari)
5	1120	14	MEHMET AĞA ÇEŞMESİ ve NAMAZGAHI	ÜSKÜDAR BELEDİYESİ	Rölöve, Restitüsyon, Restorasyon Projesi	2019-2020 (Yıllara Sari)
6	254	1	ABBASAĞA ÇEŞMESİ	ÜSKÜDAR BELEDİYESİ	Rölöve, Restitüsyon, Restorasyon Projesi	2019-2020 (Yıllara Sari)
7	250	18	HİMMET BABA TÜRBESİ	ÜSKÜDAR BELEDİYESİ	Rölöve, Restitüsyon, Restorasyon Projesi	2019-2020 (Yıllara Sari)
8	37	3	DEMİRCİ ÇEŞMESİ	ÜSKÜDAR BELEDİYESİ	Rölöve, Restitüsyon, Restorasyon Projesi	2019-2020 (Yıllara Sari)
9	245	1	HALİL EFENDİ ÇEŞMESİ	ÜSKÜDAR BELEDİYESİ	Rölöve, Restitüsyon, Restorasyon Projesi	2019-2020 (Yıllara Sari)
10	283	2	MİHRİŞAH VALİDE SULTAN ÇEŞMESİ	ÜSKÜDAR BELEDİYESİ	Rölöve, Restitüsyon, Restorasyon Projesi	2019-2020 (Yıllara Sari)
11	283	3	SU TERAZİSİ	ÜSKÜDAR BELEDİYESİ	Rölöve, Restitüsyon, Restorasyon Projesi	2019-2020 (Yıllara Sari)
12	34	7	MELEKSİMA ÇEŞMESİ	ÜSKÜDAR BELEDİYESİ	Rölöve, Restitüsyon, Restorasyon Projesi	2019-2020 (Yıllara Sari)
13	256	6	GENÇ MEHMET PAŞA ÇEŞMESİ	ÜSKÜDAR BELEDİYESİ	Rölöve, Restitüsyon, Restorasyon Projesi	2019-2020 (Yıllara Sari)
14	241	83	ŞEYH SELİM EFENDİ TEKKESİ	ÜSKÜDAR BELEDİYESİ	Rölöve, Restitüsyon, Restorasyon Projesi	2019-2020 (Yıllara Sari)

KUDEB Tarafından Yürütülen Çalışmalar

2019 Haziran Dönemi Fon Listesi

Uygulama Başvuruları: İstanbul Valiliği Yatırım İzleme ve Koordinasyon Başkanlığı'na (YİKOB) 116 adet yerin rölöve, restitüsyon ve restorasyon projelerinin yapılması için yaklaşık maliyet bedelleri hesaplanarak, dosyaları oluşturulmuş ve başvuruda bulunulmuştur. Ancak İstanbul Valiliği Yatırım İzleme ve Koordinasyon Başkanlığı (YİKOB) tarafından ödenek verilmemiştir.

TAŞINMAZ KÜLTÜR VARLIKLARININ KORUNMASINA AİT KATKI PAYI FONUNDAN YARARLANMAK ÜZERE İSTANBUL VALİLİĞİ YATIRIM İZLEME VE KOORDİNASYON BAŞKANLIĞI 2019 HAZİRAN DÖNEMİ FON BAŞVURULARI

SIRA NO	ADA	PARSEL	ADI	MÜLKİYET BİLGİSİ	BAŞVURU KAPSAMI	SÜRE
2019 HAZİRAN DÖNEMİ YİKOB FON BAŞVURULARI						
UYGULAMA BAŞVURULARI						
1	884	3	HACI HESNA HATUN ÇEŞMESİ	ÜSKÜDAR BELEDİYESİ	Restorasyon Uygulama	2019-2020 (Yıllara Sari)
2	503	32	AHŞAP EV	VAKIFLAR (ÜSK. BELTAHSİSLİ)	Restorasyon Uygulama	2019-2020 (Yıllara Sari)
3	372	7	ÜMMÜ GÜLSÜM ÇEŞMESİ	ÜSKÜDAR BELEDİYESİ	Restorasyon Uygulama	2019-2020 (Yıllara Sari)
4	425	1	DAMAT İBRAHİM PAŞA ÇEŞMESİ	ÜSKÜDAR BELEDİYESİ	Restorasyon Uygulama	2019-2020 (Yıllara Sari)
5	276	29	RUFAİ TEKKESİ	VAKIFLAR (ÜSK. BELTAHSİSLİ)	Restorasyon Uygulama	2019-2020 (Yıllara Sari)
6	809	26	II MAHMUT ÇEŞMESİ	ÜSKÜDAR BELEDİYESİ	Restorasyon Uygulama	2019-2020 (Yıllara Sari)

Proje Başvuruları

388 ADA 14 PARSEL
HATİCE SULTAN ÇEŞMESİ

472 ADA 30 PARSEL
BULGURLU KÖYÜ ÇEŞMESİ

339 ADA 9 PARSEL
HİBETULLAH VALİDE SULTAN ÇEŞMESİ

KUDEB Tarafından Yürütülen Çalışmalar

Proje Başvuruları

945 ADA 89 PARSEL
SULTAN MAHMUT ÇEŞMESİ

1120 ADA 14 PARSEL
MEHMET AĞA ÇEŞMESİ VE NAMAZGAHI

254 ADA 1 PARSEL
ABBAS AĞA ÇEŞMESİ

250 ADA 18 PARSEL
HİMMET BABA TÜRBESİ

37 ADA 3 PARSEL
DEMİRCİ ÇEŞMESİ

245 ADA 1 PARSEL
HALİL EFENDİ ÇEŞMESİ

283 ADA 2 PARSEL
MİHRİŞAH VALİDE SULTAN ÇEŞMESİ

283 ADA 3
PARSEL SU TERAZİSİ

34 ADA 7 PARSEL
MELEKSİMA ÇEŞMESİ

256 ADA 6 PARSEL

241 ADA 83 PARSEL
ŞEYH SELİM EFENDİ TEKKESİ

KUDEB Tarafından Yürütülen Çalışmalar

Uygulama Başvuruları

884 ADA 3 PARSEL
HACI HESNA HATUN ÇEŞMESİ

503 ADA 32 PARSEL
AHŞAP EV

372 ADA 7 PARSEL
ÜMMÜ GÜLSÜM ÇEŞMESİ

425 ADA 1 PARSEL
ÜMMÜ GÜLSÜM ÇEŞMESİ

276 ADA 29 PARSEL
RUFAİ TEKKESİ

809 ADA 26 PARSEL
II. MAHMUT ÇEŞMESİ

Kontrollük Görevi

İstanbul Valiliği Yatırım İzleme ve Koordinasyon Başkanlığı (YİKOB) Fonları Kapsamında Kontrollük Görevi Yürütülen Yıllara Sari Projeler: "Taşınmaz Kültür ve Tabiat Varlıklarının Korunmasına Ait Katkı Payı Fonu" başvurularımızdan onayı çıkan eski eserlerin projelerinin hazırlanması için ihale çalışmaları tamamlandıktan sonra Koruma Uygulama ve Denetim Bürosu personelinden oluşturulan "Kontrollük Teşkilatı" projelerin kontrollerini yaparak ihalelerin sonuçlanmasını sağlamaktadır. 2019 yılı içinde İstanbul Valiliği Yatırım İzleme ve Koordinasyon Başkanlığı'na (YİKOB) yapılan başvuru talepleri dâhilinde Valilik tarafından söz konusu işler için ödenek ayrılmamış olup, daha önceki yıllarda başvuru yapılarak fon alınmış ancak yıllara sari olarak devam eden işlerin kontrollük görevi devam etmektedir. İstanbul Valiliği Yatırım İzleme ve Koordinasyon Başkanlığı (YİKOB)fonları kapsamında gerçekleştirdiğimiz ve kurul onayına sunduğumuz eski eser rölöve, restitüsyon ve restorasyon proje çalışmalarından, İstanbul 6 Numaralı Kültür Varlıklarını Koruma Bölge Kurulu tarafından uygun bulunarak onaylanan ve onay bekleyen, kontrolörlük görevini yürüttüğümüz projelerimiz aşağıda listelenmektedir.

- 180 Ada 38-39-40-41-42 Parsellerdeki Çinili Hamam'ın Restitüsyon ve Restorasyon Projesi Hazırlanması İşi
- 125 Ada 66 Parsellerdeki Tescilli Kagir Yapı'nın Rölöve, Restitüsyon ve Restorasyon Projesi Hazırlanması İşi
- 209 Ada 25 Parseldeki Tescilli Yapının Rölöve, Restitüsyon, Restorasyon ve Mühendislik Projeleri Hazırlanması İşi
- 401 Ada 5 Parseldeki Tescilli Yapının Rölöve, Restitüsyon, Restorasyon ve Mühendislik Projeleri Hazırlanması İşi
- 1702 Ada 65 Parseldeki Çeşme'nin Rölöve, Restitüsyon ve Restorasyon Projesi Hazırlanması İşi
- 255 Ada 12 Parseldeki Mehmet Ağa Sıbyan Mektebi'nin Rölöve, Restitüsyon ve Restorasyon Projesi Hazırlanması İşi
- 430 Ada 7 Parseldeki Şerefabad Kasrı Su Deposu ve Mutfağı Rölöve, Restitüsyon, Restorasyon Projesi Hazırlanması İşi
- Valide Atik Cami ve Çevresi Kentsel Sit Alanı Kentsel Tasarım Projesi Hazırlanması İşi
- Ayazma Camisi ve Çevresi Kentsel Sit Alanı Kentsel Tasarım Projesi Hazırlanması İşi
- 167 ada 10 parseldeki Mail-i İnhidam Kapsamındaki Ahşap Yapının Rölöve, Restitüsyon Projeleri Hazırlanması İşi
- 175 Ada 50 Parsel deki Fenai Ali Efendi Tekkesi (Camii) Haziresi ve Türbesi, Rölöve, Restitüsyon ve Restorasyon Projelerinin Hazırlanması İşi

KUDEB Tarafından Yürütülen Çalışmalar

Yıllara Sari İşlerin Son Durumları

180 ADA 38-39-40-41-42 PARSEL
ÇİNİLİ HAMAM

125 ADA 66 PARSEL
TESCİLLİ KAGİR (ŞAPEL)

401 ADA 5 PARSEL
TESCİLLİ YAPI

209 ADA 25 PARSEL
TESCİLLİ YAPI

255 ADA 12 PARSEL
MEHMET AĞA SIBYAN MEKTEBİ

430 ADA 7 PARSEL
ŞEREFABAD KASRI SU DEPOSU VE MUTFAĞI

167 ADA 10 PARSEL
MAİL-İ İNHİDAM KAPSAMINDAKİ AHŞAP YAPI

1702 ADA 65 PARSEL
ÇEŞME

175 ADA 50 PARSEL
FENAİ ALİ EFENDİ TEKKESİ (CAMİİ)

- 180 Ada 38-39-40-41-42 Parsellerdeki Çinili Hamam'ın Rölöve, Restitüsyon ve Restorasyon Projesi (Rölöve Projesi Koruma Kurulu tarafından onaylandı.)
- 180 Ada 38-39-40-41-42 Parsellerdeki Çinili Hamam'ın Rölöve, Restitüsyon ve Restorasyon Projesi (Rölöve Projesi Koruma Kurulu tarafından onaylandı.)
- 401 Ada 5 Parseldeki Tescilli Yapının Rölöve, Restitüsyon, Restorasyon, Statik, Tesisat, Elektrik Projesi (Rölöve, Restitüsyon, Restorasyon Projeleri Koruma Kurulu tarafından onaylanmıştır.)
- 209 Ada 25 Parseldeki Tescilli Yapının Rölöve, Restitüsyon, Restorasyon, Statik, Tesisat, Elektrik Projesi (Rölöve ve Restitüsyon Projesi Koruma Kurulu tarafından onaylanmıştır.)
- 255 Ada 12 Parseldeki Mehmet Ağa Sıbyan Mektebi'nin Rölöve, Restitüsyon Projesi (Rölöve Projesi Koruma Kurulu tarafından onaylanmıştır.)
- 430 Ada (e.4) 7 Parseldeki Şerefabad Kasrı Su Deposu ve Mutfağı Rölöve, Restitüsyon, Restorasyon Projesi (Rölöve Projesi Koruma Kurulu tarafından onaylanmıştır.)
- 167 Ada 10 parseldeki Mail-i İnhidam Kapsamındaki Ahşap Yapının Rölöve, Restitüsyon Projeleri
- 1702 Ada 65 Parseldeki Çeşme'nin Rölöve, Restitüsyon ve Restorasyon Projesi
- 175 Ada 50 Parseldeki Fenai Ali Efendi Tekkesi (Camii) Haziresi ve Türbesi, Rölöve, Restitüsyon ve Restorasyon Projesi 01.08.2018 tarih, 4943 sayılı kararla Koruma Kurulu tarafından onaylanmıştır.
- Valide-i Atik Cami ve Çevresi Kentsel Sit Alanı Kentsel Tasarım Projesi
- Ayazma Camisi ve Çevresi Kentsel Sit Alanı Kentsel Tasarım Projesi (Kurum görüşleri isteniyor.)

KUDEB Tarafından Yürütülen Çalışmalar

Envanter Çalışmaları

Doğal ve Kültürel Varlıkları Koruma Envanteri hazırlama çalışması, Koruma Uygulama ve Denetim Bürosu'nun 2007 yılı Eylül ayında kurulması ile KUDEB bünyesinde başlamıştır. 2007 yılı Eylül ayından itibaren KUDEB Şefliği tarafından yürütülen çalışmada; Üsküdar Merkez Bölgesine ait envanter çalışması 2009 yılı içerisinde büyük ölçüde tamamlanmış olup, 2013 yılında Üsküdar Altunizade Plan Bölgesi'nin envanter çalışması envanter föylerinin güncelleme çalışmaları ile Boğaziçi Gerigörünüm Plan Bölgesinin arazi çalışmaları yürütülmüştür. Ayrıca İstanbul VI Numaralı Kültür Varlıklarını Koruma Bölge Kurulu tarafından yeni alınan kararlar doğrultusunda Üsküdar Merkez Plan Bölgesi, Altunizade Plan Bölgesi ile Büyük ve Küçük Çamlıca Plan Bölgesi Envanter çalışmaları güncellenmektedir. Ayrıca 2019 yılı içerisinde Altunizade Plan Bölgesi Envanteri tamamı revize edilmiş olup Merkez Plan Bölgesi revize çalışmaları devam etmektedir.
Envanter Föyü hazırlanması aşamasında yapılan çalışmalar aşağıda sıralanmaktadır:

Arazi Tespiti
Eski eserlere yönelik arazi tespit çalışması; Üsküdar bünyesinde bulunmakta olan anıtsal yapıların, sivil mimarlık eserlerinin, çeşmelerin, sarnıçların, kuyuların, ağaçların, kalıntıların tespit edilmesi ve mevcut durumlarının gözlemlenerek fotoğraf çekilmesi suretiyle ispatlanması amacı taşımaktadır.

Kurul Kararlarının İncelenmesi

a. İmar Müdürlüğü'nden alınan ve Üsküdar ilçesi tümünü kapsayan Kurul Kararlarının incelenmesi sonucu, birimimiz bünyesinde bulunacak olan 12 adet Kurul Karar klasörünün oluşturulması 2007 yılında tamamlanmıştır. Kurul tarafından alınan yeni kararlar bu klasörlere eklenmeye devam edilmektedir.
b. Kurul Karar klasörlerindeki tüm kararların okunması ve incelenmesi ile yapılar hakkında Kurul tarafından alınmış olan kararlar liste haline getirilmiş ve sayısal ortama aktarılmıştır.
c. Dosya incelemelerinin tamamlanması için, VI No'lu Anıtlar Kurulu arşivinin Belediyemiz tarafından dijital ortama aktarılması ve bizim kullanımımıza da açılması suretiyle, Belediyemiz bünyesinde eksik olan veriler Kurul arşivinden faydalanarak tamamlanmıştır.

Tescilli yapıların ve tescile öneri olabilecek nitelikteki yapıların envanter föylerinin ve dosyalarının hazırlanması

a. Boğaziçi Geri Görünüm Bölgesi için, İlgili Koruma Kurulu Arşivi, Belediyemiz Arşivi ile Boğaziçi Geri Görünüm Bölgesi Arazi çalışmaları yürütülmeye başlanmış olup, çalışma devam etmektedir.
b. Tescilli olan ve tescile öneri olabilecek nitelikteki yapıların dosyalarının dijital arşivde incelenmesi sonucunda, Envanter Föyüne altlık olabilecek tüm belgelerin birer dosya haline getirilmesi ile yedeklenmesi çalışması Boğaziçi Geri Görünüm Bölgesi için her tescilli yapının sayısal ortamda bir yedek dosyası oluşturulmaya devam edilmektedir.
c. Envanter Föyüne altlık olabilmesi amacıyla, belge niteliğindeki tüm tarihi kaynakların, toplama ve inceleme çalışması kapsamında 100 adet kitap taranmış olarak arşivlenmiş ve kaynak olarak kullanılmaktadır.
d. Envanter Föylerinin oluşturulması çalışması tamamlanmış olup, kontrolleri ve yeni alınan Kurul Kararları doğrultusunda güncelleme yapılması işi gerçekleştirilmektedir. (Bu çalışma sırasında yapılan işlemler aşağıda belirtilmektedir.
e. UKBS programının kullanılması ile yapının adresinin, genel özelliklerinin Föye işlenmesi,
f. Yapının malik durumunun belirlenmesi ve işlenmesi,
g. Arazi çalışmalarında çekilmiş fotoğrafların işlenmesi,
h. Dosya incelemelerinde elde edilen tarihi fotoğrafların ve Süper Belediye programından elde edilen yapıya ait geçmişte çekilmiş fotoğrafların, dijital arşiv ve kurul arşivinin incelenmesi ile yapının eski durumu ve yeni durumu arasındaki farklılıkları belirlenerek Föye işlenmesi,
i. Arazi çalışmaları, dosya incelemeleri, kaynak araştırmaları sonucunda elde edilen verilerin toplanması, yorumlanması ile envanter föyünün doldurulması.

KUDEB Tarafından Yürütülen Çalışmalar

Geleneksel Ahşap Atölyesi

Geleneksel Ahşap Eğitim Atölyesi; İstanbul'un Ahşap Türk Mimarisinde zamana karşı direnemeyen, yok olmaya yüz tutmuş geleneksel ahşap işçiliğini canlandırmak ve bu konularda çalışacak Meslek Lisesi öğrenci ve mezunlarına, ahşap kalfa ve ustalarına, mimar, mühendis, restoratör vb gibi teknik elemanlarına pratik ve teorik eğitimler vermeyi amaçlamaktadır. Teorik eğitimlerini tamamlayan bu meslek insanları, pratik uygulamalarını yıllardır imkânsızlık ve bilinçsizlik sebebiyle onarılamayan Tarihi Ahşap Yapılarda gerçekleştirmektedirler. Koruma bilincinin toplum geneline yayılarak benimsenmesi ve bu yolla kültürel mirasın yaşatılarak gelecek kuşaklara aktarılması hedeflenmektedir.

Geleneksel Ahşap Eğitim Atölyesinde; ahşap yapılarda tamirata ihtiyacı olan yapı elemanlarının (çatı, döşeme, cephe kaplamaları, pencere-kapı doğramaları, silme, vb) tamiratları hakkında teorik ve pratik eğitimler verilmektedir. Üsküdar Belediyesi Geleneksel Ahşap Eğitim Atölyesi 2010 yılı itibarı ile faaliyetlerine İcadiye Mahallesi, Cemil Meriç Sokağı'nda yapılan onarımlar ile başlamış olup, çalışma 2012 yılı içinde tamamlanmıştır. Bunun dışında Murat Reis Mahallesi, Allame Caddesi'nde 1 adet binanın basit onarım kapsamında tadilatı tamamlanmış ve 2012 yılı içinde Selman Ağa Camii Çevresi ve Selman-i Pak Caddesi Cephe Yenileme çalışmalarına başlanmış ve çalışma 2013 yılı sonunda bitmiştir.
2017 yılında ise; kedi ve köpek evlerinin yapımına devam edilmiştir. Yeni belediye binası ve ek hizmet binalarının tüm mobilya eksiklikleri tamamlanmaya devam edilmiştir. Bağlarbaşı Kültür Merkezi'nin ahşap işleri yapılmıştır. Evlendirme dairesi için gelin damat platformu yapılmıştır. Küplüce Camii'ne merdiven, Mihrimah Sultan Camii'ne ise dini sohbet evi yapılmıştır. Fatih Mahkemesi sundurma işi yapılmıştır. 1210 ada 120 parseldeki eski eser ahşap yapının cephe kısmı onarılmıştır. Kent A.Ş.'ye paravan yapılmıştır. Burhaniye Gençlik Merkezi'nin alt kat salon duvarlarına yüksek süpürgelik uygulama işlemi yapılmıştır.

2018 yılında da yeni belediye binası ve sosyal tesislerinin (Valide Sultan Gemisi, Balaban Tekkesi vb...) eksiklerini ve ihtiyaç doğrultusunda mobilya taleplerini gerçekleştirme çalışmalarına devam edilmiştir. Bunun yanı sıra ilçemizde bulunan tarihi camilerin kapı, pencere, dış cephe boyası, ayakkabılık, bayan namaz kılma yerlerinin ayrılması içi seperatör uygulaması, ilçede bulunan okullara kütüphane, anaokulları için kilitli dolaplar, ve yine ilçemizde bulunan kamu binalarının değişen ihtiyaçlar neticesinde doğan mobilya taleplerinin karşılanması (masan, dolap, keson vb..), Üsküdar Uncular Caddesi cephe rehabilitasyonu kapsamında ahşap bir yapının basit onarım kapsamında cephesinin tamiri ve boyası yapılmıştır. Kedi evlerinin yapılması işine devam edilerek 20 adet kedi evi park ve bahçelere yerleştirilmiştir.

2019 yılı atölye çalışmaları Belediye Hizmet binasında bulunan müdürlüklerin personel masası, toplantı masası, keson, dolap, sehpa vb..., yine belediyeye ait dış birimlerimizin benzeri ihtiyaçları, Kaymakamlık, İlçe Emniyet, İlçemiz okulları, Müftülük, Camilerimizin acil ihtiyaç kapsamında masa dolap kütüphane ve tamir işleri Geleneksel Ahşap Atölyemiz tarafından gerçekleştirilmiştir.

KANDİLLİ KIZ LİSESİ

İLÇE SEÇİM KURULU

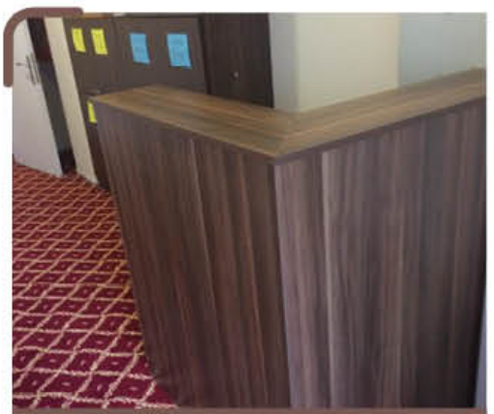
HACI MEHMET ÖZTÜRK CAMİİ

KUDEB Tarafından Yürütülen Çalışmalar

Geleneksel Ahşap Atölyesi

ARAKİYECİ HACI CAFER CAMİİ

HACI HARUN EKŞİ CAMİİ

MİHRİMAH SULTAN CAMİİ

HANIM SULTANLAR MÜZESİ

NEVMEKÂN BAĞLARBAŞI

NAKKAŞTEPE MİLLET BAHÇESİ

NAKKAŞTEPE MİLLET BAHÇESİ

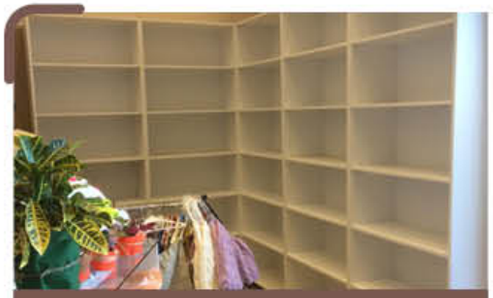

KÜP

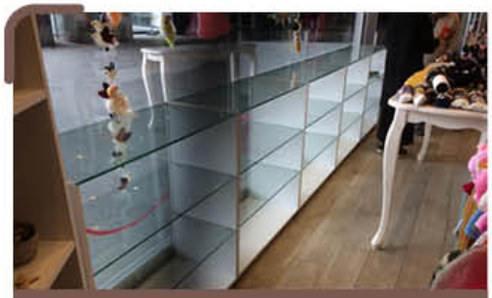

KÜP

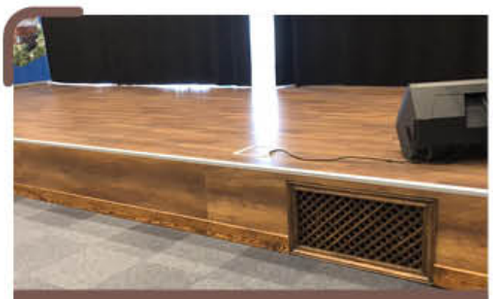

BULGURLU ENGELSİZ YAŞAM MERKEZİ

BAŞ ŞÖFÖRLÜK

BEYAZ SALON

KUDEB Tarafından Yürütülen Çalışmalar

Geleneksel Ahşap Atölyesi

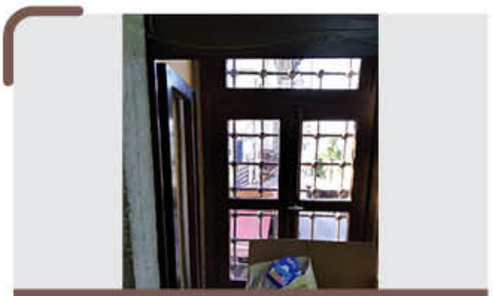

MİHRİMAH SULTAN ÇOCUK KÜTAPHANESİ

ZEYNEP KAMİL İLKOKULU

İSKELE BOYACILARI

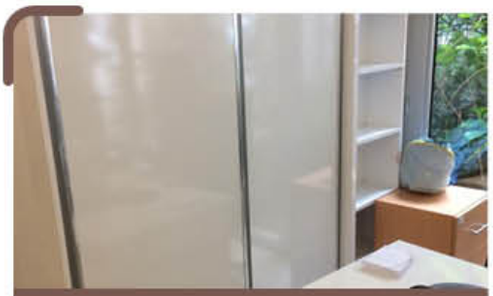

ÜSKÜDAR KAYMAKAMLIĞI

ÜSKÜDAR KAYMAKAMLIĞI

İLÇE EMNİYET MÜDÜRLÜĞÜ

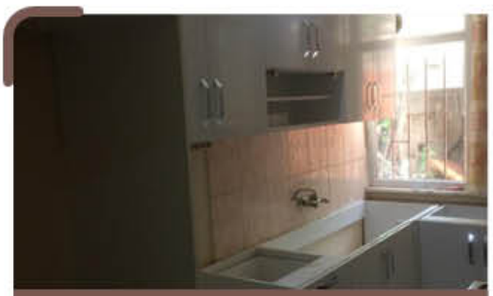

İHTİYAÇ SAHİBİ

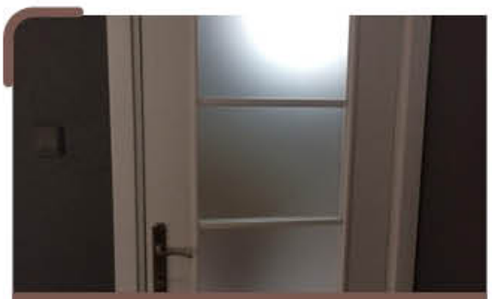

İHTİYAÇ SAHİBİ

İHTİYAÇ SAHİBİ

MEHMET ÇAKIR SPOR SALONU

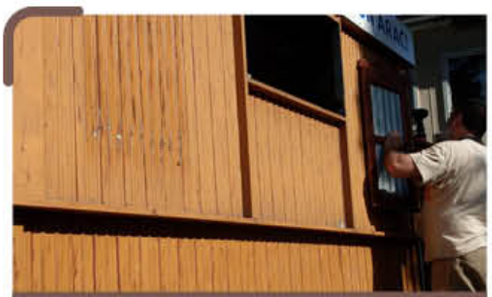

DEPREM SİMÜLASYON ARACI

ÜFTUD

İnsan Kaynakları ve Eğitim Müdürlüğü

İNSAN KAYNAKLARI VE EĞİTİM MÜDÜRLÜĞÜ

İnsan Kaynakları Yönetimi, en geniş anlamı ile bir organizasyonun en değerli varlığının, yani orada çalışan insanların, etkin yönetimi için geliştirilen stratejik ve tutarlı bir yaklaşım olarak tanımlanabilir. İnsan Kaynakları Yönetimi bir organizasyon içinde yüksek performanslı iş gücünün kazanılması, geliştirilmesi, motivasyonun sağlanması ve elde tutulması için yerine getirilen tüm etkinliklerin yönetimidir.

Müdürlüğümüz, Belediyenin istihdam yönetimi, çalışan ile işveren ilişkileri, işgücü planlaması ve organizasyonu, performans değerleme sistemi, personel kariyer planlama sistemi, iç hizmetler, kurum personeline yönelik kurum içi eğitim vb. faaliyetlerini üst yönetimce belirlermiş genel politika ve prensipler çerçevesinde planlamak, organize etmek ve yürütmek, bu amaçla öneriler hazırlamak, araştırmalar yapmak, çalışma alanı ile ilgili tüm mevzuatı izlemek, uygulamak ve belediyedeki tüm birimlerin uyum içinde çalışabilmeleri için özellikle personel seçimi, yerleştirilmesi, eğitimi, iş gücü planlaması ve organizasyonu konusunda gereken eğitim ve geliştirme programlarını, planlama ve organizasyon çalışmalarını yürütmek; kendisine bağlı elemanların eğitim ihtiyaçlarını tespit etmek ve eğitimlerini sağlamak sureti ile astlarının faaliyetlerinde en etkin ve verimli olacak şekilde çalışmalarını temin etmek ve kurumun genelinin eğitim çalışmalarını organize etmek, personele yönelik motivasyon arttırıcı sosyal etkinlikler düzenlemek, belediye personelinin meslek, ve kişisel gelişmelerine yönelik yayınların temin edilmesi ve ilgili çalışanlar tarafından yararlanılmasını sağlamakla görevlidir.

Müdürlüğümüz, Belediyemizde görev yapan memur, işçi ve sözleşmeli personellerin gerek mevzuattan, gerekse sözleşmelerden kaynaklanan her düzeydeki özlük işlemleri ve bunların yanında çalışanların hak ve menfaatlerinin temini gibi işlemleri yürütmektedir.

Üsküdar Belediyesi 1 başkan, 4 memur başkan yardımcısı, 3 meclis üyesi başkan yardımcısı olmak üzere 7 başkan yardımcısı ve 28 müdürlükte 388 memur, 214 sözleşmeli personel 14 işçi ve 2.382 belediye şirket personeli olmak üzere toplam 2.998 personelle faaliyetini yürütmektedir. Müdürlüğümüz tarafından personelle ilgili kadro düzenlemeleri "Belediye ve Bağlı Kuruluşları ile Mahalli İdare Birlikleri Norm Kadro İlke ve Standartlarına Dair Yönetmelik" çerçevesinde Belediye Meclisi kararı ile yapılmaktadır.

5434 sayılı Emekli Sandığı, 506 sayılı Sosyal Sigortalar Kurumu ve 1479 sayılı Bağ-Kur Kanunlarının, tek çatı altında birleştirildiği 5510 sayılı Sosyal Güvenlik Kanunu ile kurumlarımıza bir takım yükümlülükler getirilmiş olup, Ekim 2008 tarihinden sonraki yapılan iş ve işlemler bu kanun doğrultusunda yapılmaktadır. Sosyal Güvenlik Kurumundan Belediyemizle ilgili şifreler temin edilerek yeni mevzuat çerçevesinde gerekli işlemler yapılmaktadır.

SIRA NO	GÖSTERGE ADI	BİRİM	2017 GERÇEKLEŞEN	2018 GERÇEKLEŞEN	2019 PLANLANAN	2019 GERÇEKLEŞEN
1	Eğitim alan personel sayısı	Kişi	413	471	500	526
2	İşçi personel sayısı	Kişi	22	17	15	14
3	Memur personel sayısı	Kişi	443	424	425	388
4	Sözleşmeli personel sayısı	Kişi	182	214	250	214
5	ÜSİM projesi kapsamında istihdam edilen kişi sayısı	Kişi	1.299	1.381	1.200	871
6	Verilen eğitim sayısı	Adet	4	13	10	16

Faaliyetlerimiz

- Açıktan atama işlemleri yapılan 5 personel görevine başladı.
- Nakil gelen 8 memur personelin atama işlemleri yapıldı.
- Nakil giden 17 personelin ayrılış işlemleri yapıldı.
- 35 memur personelin emeklilik işlemi yapıldı.
- 1 personelin istifa işlemleri yapıldı.
- 3 işçinin emeklilik işlemleri yapıldı.
- Memur personelin kademe ve derece değişiklikleri doğrultusunda 664 adet işlem yapıldı.
- 35 memur personelin kurum içi ve kurum dışı görevlendirme onayı alındı.
- 388 memur personelin disiplin işlemleri neticesinde 657 sayılı devlet memurları kanununun 37. ve 64. Maddeleri gereğince 8 yıl disiplin cezası almayan 27 kişiye olumlu sicilden 1 kademe verildi.
- 43 memur personelin ilgi sendikalara üye işlemleri yapıldı.
- Memur, işçi, sözleşmeli personel izin işlemleri (yıllık, hastalık, doğum, ölüm, mazeret, ücretsiz ve ücretli izinler) doğrultusunda 5.520 adet işlem yapıldı.
- Memur personelin hususi damgalı pasaport talep işlemleri doğrultusunda 35 işlem yapıldı.
- Diğer kamu kurum ve kuruluşlardan gelen 315 adet tebligat ilgili personele tebellüğ edilerek gerekli yazışmaları yapıldı.
- 23 memur personelin talepleri doğrultusunda memuriyet öncesine ait hizmetlerinin birleştirilmesi ve intibak işlemleri yapıldı.
- 107 memur personelin kadro derece değişiklik onayları alındı.
- 24 memur personelin öğrenim değişikliği ile ilgili intibak işlemleri yapıldı.
- 1.990 adet gelen evrak kaydı yapılarak ilgili memurlar tarafından sonuçlandırıldı.
- 2.315 adet evrak işlemi yapılarak giden evrak kaydı alındı.
- Belediye bünyesinde 452 adet yüksekokul öğrencisinin staj yapmaları sağlandı. Stajyerlere gerekli oryantasyon eğitimi verilerek, tüm birimler yerinde incelenmiştir.
- İstihdam edilen 214 sözleşmeli personelin sözleşme örnekleri tekrar düzenlenerek Çevre ve Şehircilik Bakanlığı'na gönderildi.
- Belediyemiz ile BEM-BİR-SEN arasında 13.05.2014 tarihinde imzalanan memur personele sosyal denge tazminatı ödemesini içeren sosyal denge sözleşmesine istinaden 29.04.2019 tarihinde ek protokol imzalandı.
- Her ay işgücü çizelgesi Türkiye İş Kurumuna, yılda bir Devlet Personel Başkanlığı resmi internet sitesinde bulunan engelli ve dolu boş kadro durumlarının güncellenmesi yapıldı.
- İŞKUR ile imzalanan Toplum Yararına Program kapsamında 189 personelin özlük işlemleri yapıldı.
- Başkanımızın katılımıyla personel iftarı gerçekleştirildi.
- Çeşitli kurum ve şahıslarla yazışmalar yapıldı.

Personel Eğitimleri

İş Sağlığı ve Güvenliği

- Tüm çalışanlarımızın temel İSG eğitimleri verildi. Mevzuatta belirlenen periyotlarda yenileme eğitimleri verilmektedir.
- Her müdürlükte risk değerlendirme ekipleri oluşturuldu. Tüm birimlerde risk değerlendirmeleri yapıldı.
- Tüm müdürlüklerde mevzuatın öngördüğü sayılar dikkate alınarak Acil Durum Ekipleri oluşturuldu. Ekiplerin eğitimleri gerçekleştirildi.
- Kurum bünyesinde OHSAS 18001 kapsamındaki temel prosedürler hazırlandı.
- Üsküdar Belediyesi İSG Kurulu oluşturuldu.
- Tüm çalışanlara mevzuatta belirlenen periyotlarda sağlık taraması yapılmaktadır.
- İş kazası ve ramak kala olay kayıtları tutulmakta ve iş kazalarının tekrarlamaması için önlem alınmaktadır.
- İSG farkındalığının artırılması için çalışmalar yapılmaktadır.
- Acil durum planları oluşturulmuştur. Acil durum tahliye planları hazırlanmaktadır.
- Alt işveren çalışmalarının kontrolü ve koordinasyonu gerçekleştirilmektedir. Alt işverenlerin aylık faaliyet raporları, saha gözetim raporları kontrol edilmekte ve rutin olarak alt işverenlerle toplantı yapılmaktadır.

Üsküdar İstihdam Merkezi

- 2019 yılı içerisinde merkezimize gelerek veya portal üzerinden başvuru ile toplam 9.129 kişi kayıt oldu.
- İş arayışı aktif olan adaylarımızdan 9.656 kişi firmalar ile mülakat sürecine dâhil edildi.
- Gelen ve giden olarak 42.674 telefon görüşmesi ile bilgilendirme ve takip yapıldı.
- Üsküdar ve çevre ilçelerdeki 1.330 işletmeye ziyaret yapıldı.
- Tüm süreçler neticesinde 871 adayımızın işbaşı yapması sağlandı.
- 2019 yılında "Engelsiz Kariyer Günleri" adı altında düzenlenen kariyer ve istihdam fuarına sektöründe öncü 30 işletme katılım sağladı, binlerce engellinin katıldığı fuar sayesinde engellilerimiz iş hayatına girme fırsatı yakaladı.
- Yıl boyunca onlarca işletme merkezimizde ve salonlarımızda düzenlediğimiz "Toplu İş Görüşmeleri" ile toplu istihdam sağlandı.

Oryantasyon Eğitimi

2019 yılında Belediyemizde staj yapmış öğrencilere gerekli oryantasyon eğitimi verilerek, stajyer öğrencilerin tüm birimlerin yerinde incelemesi sağlanmıştır.

Personel İftar Programı

2019 yılı Ramazan ayında Üsküdar Belediyesinde görev yapan personelimiz ve aileleri ile birlikte iftar yapılmıştır.

İşletme Müdürlüğü

İŞLETME MÜDÜRLÜĞÜ

Müdürlüğümüz, Üsküdar Belediye Meclisi'nin 07/09/2010 tarih ve 75 Sayılı Kararı ile kurulmuştur.

İşletme Müdürlüğü; misyon, vizyon ve stratejik planı ile bağlı bulunulan mevzuat ve Belediye Başkanı'nın belirleyeceği esaslar çerçevesinde;

a. Belediyemiz tarafından 4734 sayılı Kamu İhale Kanununa göre yapılan ihalelerin mevzuata uygun bir şekilde gerçekleştirilmesini sağlamak, Belediye birimlerinden gelen ihale dosyalarını teknik şartnameleri ve onay belgeleriyle ilgili olarak gerekli incelemeleri yapmak, ihale ilanlarını hazırlamak ve gerekli yerlerde yayınlanmasını sağlamak, ihale komisyonlarının sekreterya hizmetlerini sağlamak, ihale dosyasının müdürlüğe intikaline kadar olan süreçte ihale ile ilgili yazışmaları yapmak, mevzuatta belirtilen görevleri yapmaktadır.

b. 4734 sayılı Kanun ve ilgili yasalar çerçevesinde, Müdürlüklerin doğrudan temin usulüyle yapacakları mal, hizmet, yapım ve danışmanlık hizmet alımlarını iç ve dış piyasadan uygun şartlarla zamanında temin etmek, işlemlerini gerçekleştirmektedir.

c. Her birimin satın alma taleplerini toplayarak ortak ihtiyaçların farklı fiyatlar yerine tek elden ve uygun fiyatlarla temin edilmesi ile Belediye hizmetleri için alımı gerçekleştirilen her türlü demirbaş ve tüketim malzemelerinin planlı ve programlı bir şekilde zamanında temini ve ilgili müdürlüklere dağıtımını sağlamak, kaynakları etkin ve verimli şekilde kullanabilmek için Lojistik Merkezinin yürütülmesini gerçekleştirmektedir.

SIRA NO	GÖSTERGE ADI	BİRİM	2017 GERÇEKLEŞEN	2018 GERÇEKLEŞEN	2019 GERÇEKLEŞEN
1	Gerçekleştirilen doğrudan temin sayısı	Adet	309	234	215
2	Gerçekleştirilen hizmet alımı ihale sayısı	Adet	56	51	35
3	Gerçekleştirilen mal alımı ihale sayısı	Adet	108	91	70
4	Gerçekleştirilen yapım ihale sayısı	Adet	31	29	15

Faaliyetlerimiz

İşletme Müdürlüğü; misyon, vizyon ve stratejik planı ile bağlı bulunulan mevzuat ve Belediye Başkanı'nın belirleyeceği esaslar çerçevesinde, Başkanlık Makamının emir ve direktifleri doğrultusunda;

a. Belediyemiz tarafından 4734 sayılı Kamu İhale Kanununa göre yapılan ihalelerin mevzuata uygun bir şekilde gerçekleştirilmesini sağlamak, Belediye birimlerinden gelen ihale dosyalarını teknik şartnameleri ve onay belgeleriyle ilgili olarak gerekli incelemeleri yapmak, ihale ilanlarını hazırlamak ve gerekli yerlerde yayınlanmasını sağlamak, ihale komisyonlarının sekreterya hizmetlerini sağlamak, ihale dosyasının müdürlüğe intikaline kadar olan süreçte ihale ile ilgili yazışmaları yapmak, mevzuatta belirtilen görevleri yapmak,

b. 4734 sayılı Kanun ve ilgili yasalar çerçevesinde, Müdürlüklerin doğrudan temin usulüyle yapacakları mal, hizmet, yapım ve danışmanlık hizmet alımlarını iç ve dış piyasadan uygun şartlarla zamanında temin etmek,

c. Belediye hizmetleri için alımı gerçekleştirilen her türlü demirbaş ve tüketim malzemelerinin planlı ve programlı bir şekilde zamanında temini ve ilgili müdürlüklere dağıtımını sağlamak, kaynakları etkin ve verimli şekilde kullanabilmek için Lojistik Merkezinin yürütülmesini gerçekleştirmektedir.

İşletme Müdürlüğü'nün 2019 yılında gerçekleştirdiği faaliyetler aşağıdaki belirtilmiştir:

- 4734 sayılı K.İ.K.'nun 19 maddesine göre 18 Hizmet Alımı, 23 adet Mal Alımı ve 10 adet Yapım olmak üzere toplam 51 adet açık ihale yapılmıştır.
- 4734 sayılı K.İ.K.'nun 21 maddesine göre 17 adet Hizmet Alımı, 47 adet Mal Alımı ve 3 adet Yapım olmak üzere toplam 67 adet pazarlık usulü ihale yapılmıştır.
- 4734 sayılı K.İ.K'nun 22 maddesine göre 215 adet doğrudan temin dosyası işlemi yapılmıştır.
- 4734 sayılı K.İ.K'nun 3.i maddesine göre 2 adet Yapım olmak üzere Kültür Varlıkları İhale Yönetmeliğinin Belli İstekliler Arasında ihale yapılmıştır.

2019 yılı içerisinde gerçekleştirilen ihale sayıları ve ihale türleri

İHALE TÜRÜ	İHALE USULÜ	ADEDİ	TOPLAM
Hizmet	Açık	18	35
	Pazarlık	17	
Mal Alımı	Açık	23	70
	Pazarlık	47	
Yapım	Açık	10	15
	Pazarlık	3	
	İstisna	2	
	Genel Toplam		**120**

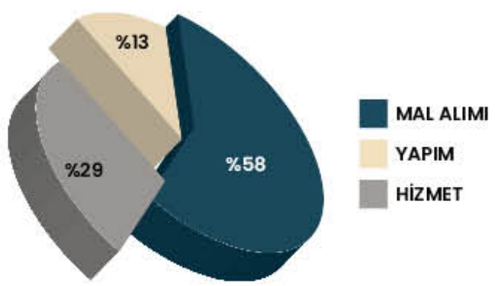

Kentsel Dönüşüm Müdürlüğü

KENTSEL DÖNÜŞÜM MÜDÜRLÜĞÜ

Kentsel Dönüşüm, kentsel sorunlar ve ihtiyaçlar göz önüne alınarak bir bölgenin ekonomik, toplumsal ve mekânsal özelliklerinin incelenmesi sonucunda uygulanabilir bir yol haritasının oluşturularak, insanların ihtiyaçlarına daha iyi cevap verebilmesi amacıyla yeniden planlanıp, yeniden yapılanma oluşturmayı amaçlar.

Kentsel Dönüşüm Müdürlüğü ilçemiz sınırları içerisindeki özellikle tarihi ve kültürel mirasın yaşatma, koruma ve kullanma dengesi içerisinde gelecek nesillere aktarılması amacı ile eskiyen kent kısımlarını bölgenin gelişimine uygun olarak yeniden inşa ve restore edilmesini sağlar. Tabii afet risklerine karşı tedbirler alarak güvenli, nitelikli ve sürdürülebilir yaşamsal mekânlar oluşturur.

Belediye sınırları içinde fiziksel, sosyal ve ekonomik olarak kente entegre olamayan bölgeleri belirleyip, öncelikli çöküntü alanları olmak üzere düzensiz gelişmiş ve afet riski taşıyan alanlardan başlayarak, kentsel dönüşüm (riskli alan) ve kentsel yenileme alanlarını tespit eder, önceliklendirir, planlar ve uygulama programlarını hazırlar.

6306 sayılı Afet Riski Altındaki Alanların Dönüştürülmesi Hakkındaki Kanun ve ilgili mevzuat gereği "Riskli Yapı", Riskli Alan" ile "Rezerv Konut Alanı" belirlenmesi hakkındaki çalışmaları başlatır ve"Riskli Alan" ile "Rezerv Konut Alanı" için dosya hazırlayarak ilgili kurumlara sunar. Çevre ve Şehircilik Bakanlığı tarafından lisanslandırılmış kuruluşların hazırladığı Riskli Yapı Tespit Raporlarının onaylanarak "Riskli Yapı" sürecinin işletilmesi sağlanır. Ayrıca "Riskli Yapı" ve "Riskli Alanlarda" Kira/Taşınma Yardımı işlemlerinin tesisi sağlanarak hak sahiplerine yardımların yapılması sağlanır. Kentsel Dönüşüm Müdürlüğü'nün faaliyet alanları ile ilgili halkı bilgilendirmek, bilinçlendirmek ve özendirmek için kitap, kitapçık, broşür, vb. yayınlar hazırlar, yazılı ve görsel medya yolu ile tanıtım yapar veya yaptırır, bu kapsamda kentsel tasarım ve/veya dönüşüm kılavuzu hazırlar veya hazırlatır.

SIRA NO	GÖSTERGE ADI	BİRİM	2017 GERÇEKLEŞEN	2018 GERÇEKLEŞEN	2019 PLANLANAN	2019 GERÇEKLEŞEN
1	İtiraz edilen riskli yapı dosya sayısı	Adet	26	19	-	4
2	Kentsel Dönüşüm kapsamında kira yardımı başvuruları sayısı	Adet	773	451	-	489
3	Kentsel Dönüşüm kapsamında onaylanan kira yardımı başvuru sayısı	Adet	721	420	570	433
4	Kentsel Dönüşüm kapsamında reddedilen kira yardımı başvuru sayısı	Adet	50	22	25	35
5	Onaylanan riskli yapı dosya sayısı	Adet	140	166	-	118
6	Riskli yapı dosyası gelen başvuru sayısı	Adet	189	176	-	119
7	Kapsam dışı olan riskli yapı dosya yapısı	Adet	-	3	2	-

Faaliyetlerimiz

2019 yılında müdürlüğümüzde 6306 sayılı Kanun kapsamında 136 adet riskli yapı dosyası incelenerek, binaların yıkım ve yeniden yapım çalışmaları devam etmektedir. Ayrıca 2019 yılında kira yardımı dosyalarının incelenmesi ve sonuçlandırılması işlemlerinin neticesinde Müdürlüğümüzce 489 adet başvuru incelenmiş ve toplam 4.812.027,52 TL ödeme yapılmıştır.

Üsküdar Geri Görünüm ve Etkilenme bölgelerinde hazırlanan planların yanı sıra 20.07.2015 tarihinde yapılmış olan Çamlıca Camii ve çevresinin ulaşımını kolaylaştırmak ve ana ulaşım arterlerini güçlendirmek amacıyla hazırlanan "Çamlıca Tepesi Ulaşım Yolları Projesi" ile önem kazanan Çamlıca Camii çevresinin de yeniden düzenlenmesi hedeflenmiştir. Çamlıca Tepesi Ulaşım Yolları Projesi ile önem kazanan Çamlıca Camii çevresinde Belediye Başkanlığımız ile Çevre ve Şehircilik Bakanlığı koordinasyonunda çalışmalara başlanılmıştır.

Bu kapsamda İstanbul İli, Üsküdar İlçesi, Çengelköy, Çengel Ferah ve Çengel Küplüce Mahalleleri Sınırları İçerisinde Bulunan, yaklaşık 18.25 hektarlık alanı kapsayan, Çamlıca Camii Çevresi (1151 ada 44 – 99 – 100 – 101 – 102 parseller ile 802 ada 10 – 11 parseller) 6306 sayılı Afet Riski Altındaki Alanların Dönüştürülmesi Hakkındaki Kanunun ek 1 inci maddesine göre "Riskli Alan" ilan edilmesi hakkındaki Bakanlar Kurulu Kararı, 10/02/2018 tarih ve 30328 sayılı Resmi Gazetede yayımlanarak yürürlüğe girmiştir. Riskli alanda 6306 sayılı kanun nezdinde Çevre ve Şehircilik Bakanlığı tarafından yapılacak işlemlere yönelik yetkiler Belediye Başkanlığımıza devredilmiştir.

Çevre ve Şehircilik Bakanlığı, Toplu Konut İdaresi Başkanlığı, İstanbul Büyükşehir Belediye Başkanlığı ile Belediye Başkanlığımız arasında imza altına alınmış olan Protokol gereği alanda yapılacak iş ve işlemler ile ilgili görev ve sorumluluklar belirlenmiştir. Bu doğrultuda, Kirazlıtepe ve Ferah Mahallesi Kentsel Dönüşüm Projesinde hak sahiplerine yönelik tespit ve değerleme işlemleri, kentsel tasarım, zemin etüt işlemleri, avan yerleşim planları, fizibilite analizlerinin yapılması vb. iş ve işlemlere yönelik konuları içeren çalışmalar tamamlanmış olup vatandaş görüşmeleri devam etmektedir.

Söz konusu alanda protokol doğrultusunda, Toplu Konut İdaresi Başkanlığı (TOKİ) tarafından, 1151 ada, 99 ve 100 parsellerde "İstanbul İli, Üsküdar İlçesi, Kirazlıtepe Mahallesi, Kentsel Dönüşüm ve Gelişim Projesi, 1. Etap 501 adet Konut, 48 Dükkan İnşaatları ile Altyapı ve Çevre Düzenleme İşi" ihale edilmiş ve 25.03.2019 tarihinde yer teslimi yapılarak 1. Etapta çalışmalara başlanmıştır.

Üsküdar İlçesi sınırları içerisinde Burhaniye Mahallesi 742 ada 2 parsel 6306 sayılı yasa kapsamında 16/09/2013 tarihli Bakanlar Kurulu Kararınca "Riskli Alan" ilan edilmiştir. Mehmet Akif Ersoy Mahallesi Kentsel Dönüşüm çalışmaları kapsamında belediyemiz tarafından bölgedeki hak sahibi olan 44 kişinin mevcut durum analizleri ile ilgili saha çalışmaları tamamlanmış ve hak sahipleri ile anlaşmalar yapılmıştır. Binaların yıkımları süreci tamamlanmıştır.

- Riskli yapı ilan edilen bina (Birinci fotoğraf)
- Kentsel Dönüşüm kapsamında yenilenmiş bina (İkinci fotoğraf)

Kentsel Dönüşüm Çalışmaları

Çamlıca Camii Çevresi Kentsel Dönüşüm ve Gelişim Alanı 1. Etap

Öncesi (Camii Çevresi)

Sonrası

Kentsel Dönüşüm Çalışmaları

Mehmet Akif Ersoy Mahallesi Kentsel Dönüşüm Çalışmaları

Öncesi (Birlik Camii Arkası)

Sonrası

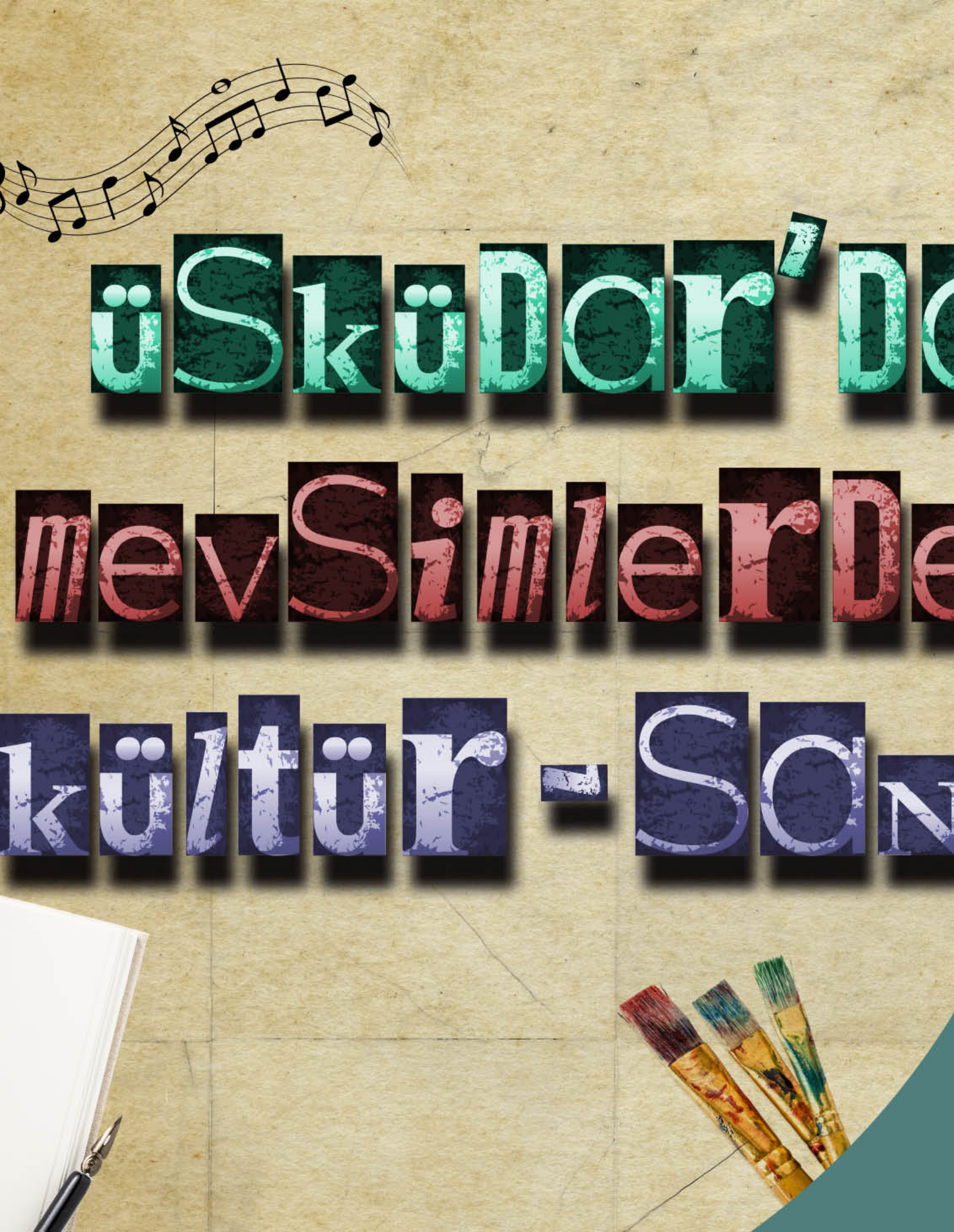
üSküDar'Da
mevSimlerDe
kültür - San

Kültür İşleri Müdürlüğü

KÜLTÜR İŞLERİ MÜDÜRLÜĞÜ

Kültür, tarihî ve toplumsal gelişme süreci içinde oluşturulan bütün maddî ve manevî değerler ile bunları oluşturmada, sonraki nesillere aktarmada kullanılan, insanın doğal ve toplumsal çevresine egemenliğinin ölçüsünü gösteren araçların bütünü olarak tarif edilmektedir. Üsküdar işte bu egemenliğin mirası olan değerler ile bezenmiş, kültürel zenginliği insanlık ve insanlık tarihi açısından örnek ve emsal teşkil eden kıymettedir.

Kültürel çeşitliliğinin zenginliği sayesinde zaman içinde kendine özgü bir "Üsküdar Kültürü" oluşmuştur. Kimi zaman hattatlar şehri, kimi zaman mimarlar şehri, kimi zaman şairler ve kimi zaman da yazarlar şehri olarak nitelendirilen ilçemiz sahip olduğu tarihi eserleri ile eşsiz bir kültürel birikime sahiptir.

Müdürlüğümüz uhdesinde faaliyet gösteren kültür merkezlerimiz, günümüzde bu yoğun kültürel birikimin en verimli biçimde yansıtıldığı yerlerdir. İlçemizde her kesimden vatandaşımızın yararlanabileceği kültür-sanat-eğitim merkezlerinde, konserler, seminerler, sempozyumlar, özel etkinlikler, sinemalar, tiyatrolar ve festivaller gibi farklı etkinlikler yapılmaktadır.

Kültür İşleri Müdürlüğü bünyesinde bulunan 3 adet kültür merkezi ve 2 adet semt konağı ile vatandaşlarımızın sosyal yaşamına katkı sağlanmaktadır. Merkezlerimizde düzenli olarak seminerler, sempozyumlar, paneller, söyleşiler, konserler düzenlenmekte, bunun yanı sıra yabancı dil, enstrüman, geleneksel el sanatları kursları ve bayanlarımıza yönelik çeşitli atölyeler yer almaktadır.

Tarih ve Kültür Şehri olan Üsküdar'ın tanıtımına yönelik kültürel geziler düzenlenmektedir. Ayrıca süreli ve süresiz kültürel yayınlar hazırlanmaktadır.

2019 yılında kültür merkezlerimizde düzenlenen 1.898 adet farklı etkinliğe yaklaşık 462.571 kişi katılmıştır. Kültürel faaliyetlerimizin bazıları üniversiteler, dernekler ve STK'lar işbirliği ile yapılmaktadır.

SIRA NO	GÖSTERGE ADI	BİRİM	2017 GERÇEKLEŞEN	2018 GERÇEKLEŞEN	2019 PLANLANAN	2019 GERÇEKLEŞEN
1	Ekonomik kalkınmanın sağlanması ve ticaretin geliştirilmesi için gerçekleştirilecek etkinlik (kitap fuarı, hediyelik eşya fuarı, sanat sergileri, yerel tatlar festivali, hemşehri günleri vb.) sayısı	Adet	3	2	3	54
2	Çocuklar için düzenlenen kültür sanat etkinliği (sinema, animasyon ve tiyatro) sayısı	Adet	279	254	300	402
3	Çocuklar için düzenlenen kültür sanat etkinliklerine katılan kişi sayısı	Kişi	40.288	41.873	40.000	44.314
4	Dağıtımı yapılan kültürel yayın sayısı	Adet	6	4	7	10
5	Düzenlenen festivaller sayısı	Adet	4	1	8	2
6	Düzenlenen kültür sanat etkinliği (konser, tiyatro, anma gecesi, seminer, sohbet, söyleşi vb.) sayısı	Adet	1.575	1.666	2.300	2.334
7	Düzenlenen kültür sanat etkinliklerine katılan kişi sayısı	Kişi	287.600	402.511	400.000	462.571
8	Festivaller içersinde düzenlenen organizasyon sayısı	Adet	17	3	20	6
9	Düzenlenen sempozyum sayısı	Adet	7	7	6	7

Kültür Merkezleri

Altunizade Kültür ve Sanat Merkezi

210 kişilik çok amaçlı salon, 3 adet seminer sınıfı ve fuaye alanı bulunmaktadır.

Bağlarbaşı Kongre ve Kültür Merkezi

750 kişilik çok amaçlı kullanılan Boğaziçi Salonu, 320 kişilik çok amaçlı Avrasya Salonu, 100 kişilik seminer salonu, 90 kişilik sinema salonu bulunmaktadır. Rumeli Sergi Salonu ve Anadolu Sergi Salonu olmak üzere iki adet sergi alanı, çok amaçlı fuaye alanı bulunmaktadır. Bunların yanı sıra kafeteryası da bulunan kongre merkezimizde 90 araçlık otopark mevcuttur.

Bulgurlu Semt Konağı

Daha çok bayanlara yönelik mesleki kurslar, atölyeler, seminerler düzenlenen semt konağımızda 50 kişilik seminer salonu ve 25'er kişilik iki adet derslik bulunmaktadır.

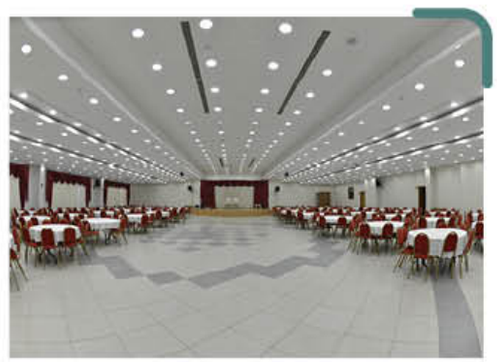

Balaban Tekkesi Kültür Evi

Seminer ve sohbetlere yer verilen Balaban Tekkesi Kültür Evinde 40'ar kişilik iki adet seminer salonu bulunmaktadır.

Kültür Merkezleri

Nevmekân Bağlarbaşı

Eskiden İETT garajı ve tramvay hangarı olarak kullanılan yapı, özel dekorasyonu ile kitapseverleri "sanat galerisi, sahne ve kitaplı kahve" konseptiyle buluşturan bir merkez olarak hizmet vermektedir. Kafe olarak hizmet verilen merkezde ayrıca söyleşiler, okur-yazar buluşmaları ve butik konserler de yapılmakta ve sanat galerisinde sergiler düzenlenmektedir.

Nevmekân Sahil

Ekim 2018'de açılan ve millet kıraathanesi konseptinde, özel dekorasyonu ile kitapseverleri "sanat galerisi, sahne ve kitaplı kahve" konseptiyle buluşturan bir merkezdir. Merkezde kitap-kafe. söyleşiler, okur-yazar buluşmaları ve butik konserler yapılmakta ve sanat galerisinde sergiler düzenlenmektedir.

Diğer Merkezler

Kirazlıtepe Boğaziçi Yaşam Merkezinin sahnesi müdürlüğümüz tarafından tiyatro ve seminerler için tahsis edilmiştir. Üsküdar Valide Sultan Gemisinde de müdürlüğümüz tarafından çeşitli kültürel faaliyetler gerçekleştirilmektedir. Ayrıca Ekim 2018'e kadar müdürlüğümüze bağlı olan Niyazi Sayın Kültür Merkezi Gençlik ve Spor Müdürlüğüne devredilmiş ancak sahnesinde çeşitli konserler ve seminerler düzenlenmeye devam edilmektedir.

Konserler

SONER ARICA
HEPİMİZİN ŞARKILARI KONSERİ

ZERRİN ÖZER
KONSERİ

AHMET ÖZHAN
SAZ, SÖZ VE SEVGİLİ KONSERİ

İPEK AÇER
KONSERİ

DİLEK TÜRKKAN
KADIN ELİ DEĞMİŞ ŞARKILAR KONSERİ

AYLİN ŞENGÜN TAŞÇI
ELİF'İN SEDASI KONSERİ

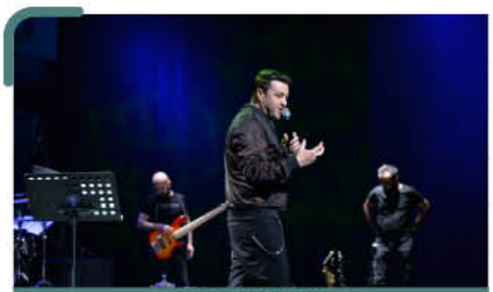

BURAK KUT
KONSERİ

OKAY TEMİZ - ORIENTAL WIND
SAYGI GECESİ KONSERİ

İSTANBUL SAZENDELERİ
20.YIL ÖZEL KONSERİ

ÖZDEMİR ERDOĞAN
BAHAR ŞARKILARI KONSERİ

MELİHAT GÜLSES
FIRÇADAN MIZRABA KONSERİ

ÜMİT SAYIN
KONSERİ

BURCU GÜNEŞ
NEVMEKÂN'DA AKUSTİK MUHABBET

EDA-METİN ÖZÜLKÜ
NEVMEKÂN'DA AKUSTİK MUHABBET

YUSUF GÜNEY
NEVMEKÂN'DA AKUSTİK MUHABBET

CEYHUN YILMAZ
SERKAN ÇAĞRI İLE NEV NEFES

ELİF BUSE DOĞAN
SERKAN ÇAĞRI İLE NEV NEFES

HAKAN AYSEV
SERKAN ÇAĞRI İLE NEV NEFES

Ekin Uzunlar-Nakkaştepe Millet Bahçesi Konseri

Üsküdar'daki Türkiye'nin ilk millet bahçesi Nakkaştepe Millet Bahçesi, birbirinden keyifli kültür-sanat etkinliklerine ev sahipliği yapıyor. Düzenlenen konserde alanı dolduran binlerce kişi Karadeniz müziğinin sevilen isimlerinden Ekin Uzunlar'ın şarkıları eşliğinde unutulmaz bir akşam yaşadı.

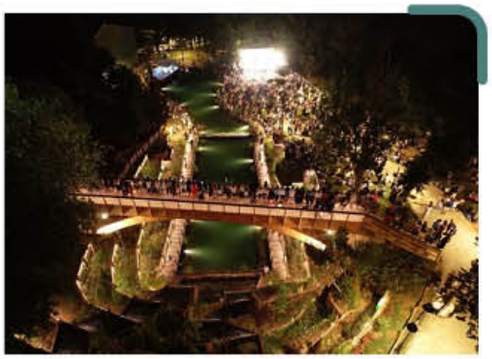

YAPRAK SAYAR&ÜNAL ZORER
MİRAS

AŞIKLAR ŞÖLENİ

ÖZER ÖZEL
USTALARDAN SESLER

Konserler

2019-2020
Kültür Sanat Sezon Açılışı

Üsküdar'da, 2019- 2020 Kültür Sanat Sezonu, Gravürlerde Üsküdar Sergisi ve Fatih Erkoç Konseri ile başladı.

GÜLAY KONSERİ

MAHSA - MARJAN VAHDAT/ COŞKUN KARADEMİR ESKİ KÖKLER, YENİ YAPRAKLAR KONSERİ

NECDET KAYA KONSERİ

CENGİZ ÖZKAN KONSERİ

GRİPİN KONSERİ

DÜNYA MÜZİĞİ SESSİZLİK KONSERİ

DÜNYA MÜZİĞİ SESSİZLİK KONSERİ

AŞKIN TUNA AŞKIN ŞARKILARI VE HİKAYELERİ

İLHAN ŞEŞEN KONSERİ

Anma - Vefa Programları

HÜSEYİN VE HÜSREV HATEMİ
SAYGI GECESİ

ALİ ULVİ KURUCU
YAKIN TARİHİN HATIRASI

PROF. DR. FUAT SEZGİN
SAYGI GECESİ

PROF. DR. AMİL ÇELEBİOĞLU
ANMA PROGRAMI

EMİN IŞIK
ANMA PROGRAMI

MÜNEVVER AYAŞLI
ANMA PROGRAMI

PROF. DR. AHMET TAŞAĞIL
SAYGI GECESİ

FETHİ GEMUHLUOĞLU
ANMA PROGRAMI

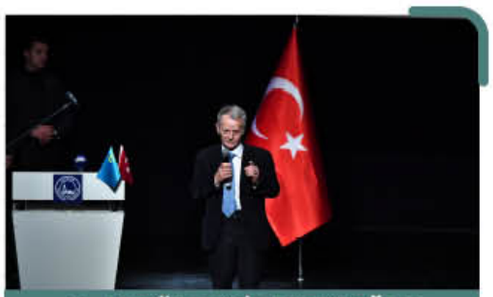

M. ABDÜLCEMİL KIRIMOĞLU
SAYGI GECESİ

ORHAN ŞAİK GÖKYAY
ANMA PROGRAMI

PROF. DR. HALUK DURSUN
ANMA PROGRAMI

NİŞABUR
MEVLEVİ AYİN-İ ŞERİFİ

Seminer - Söyleşi

360° Konuşmaları

360° Konuşmaları'nda her ay alanında öncü isimlerin katıldığı programlar yapılmıştır. Söyleşilerde konuşmacılar, başarı hikayelerini ve kariyer planlamalarını seyircilerle paylaştı.

CEM ÖĞRETİR
360° KONUŞMALARI

ŞERMİN YAŞAR
360° KONUŞMALARI

DOĞAN CÜCELOĞLU
360° KONUŞMALARI

ACAR BALTAŞ
SÖYLEŞİ PROGRAMLARI

HAYATİ İNANÇ
CAN VEREN PERVANELER SEMİNERİ

PROF. DR. KEMAL SAYAR
SÖYLEŞİ PROGRAMLARI

İBRAHİM SADRİ
NURULLAH GENÇ İLE ŞİİR MEDENİYETİ

SERDAR TUNCER
NURULLAH GENÇ İLE ŞİİR MEDENİYETİ

BAHADIR YENİŞEHİRLİOĞLU
SÖYLEŞİ PROGRAMI

3. İz Bırakan Kadınlar Zirvesi

Üsküdar Belediyesi, 8 Mart Dünya Kadınlar Günü kapsamında geleneksel olarak düzenlediği İz Bırakan Kadınlar Zirvesi'nin 3'üncüsünde, başarılarıyla Türkiye ve dünyada iz bırakan kadınları ağırladı. Çeşitli sivil toplum kuruluşlarındaki çalışmalarıyla örnekle gösterilen projelerin mimarı Esra Albayrak'ın onur konuğu olduğu zirvede, Türkiye'nin adını dünyaya duyuran ünlü piyanist Nehir Özzengin, başarılı basketbolcu Nevriye Yılmaz, Cumhuriyet tarihinde yüzmede ilk kadın Avrupa Şampiyonu unvanını kazanan engelli yüzücü Sümeyye Boyacı, sanat ve teknoloji arasında kurduğu ilişkiyle tasarıma farklı bir boyut kazandıran dünyaca ünlü uzay tasarımcısı Ayşe Ören, ödüllü filmleriyle dikkatleri üzerine çeken Samah Safi Bayazid, başarı hikâyelerini katılımcılarla paylaştı.

4.Türkiye Arapça Kitap ve Kültür Günleri

Üsküdar Belediyesi'nin ev sahipliğinde gerçekleşen program, T.C. Cumhurbaşkanlığı himayesinde, Türkiye Yazarlar Birliği İstanbul Şubesi öncülüğünde, Hâlidî Maarif İlim ve Kültür Derneği ve Hâşimî Yayınevi ortaklığıyla düzenlendi. Etkinlik, "Medeniyet Hafızamız Kütüphaneler" temasıyla gerçekleşti.

5. Üsküdar Kitap Fuarı

Bağlarbaşı Kongre ve Kültür Merkezi bahçesi ile fuaye alanında düzenlenen ve 8 gün süren kitap fuarına 130 yayınevi katılmıştır. Fuar açılış programına onur konukları olarak Türkiye Cumhuriyeti Cumhurbaşkanı Başdanışmanı İbrahim Kalın, eski Kültür ve Turizm Bakanı Nabi Avcı ve onur yazarı Beşir Ayvazoğlu ile çok sayıda kitapsever katıldı. Çeşitli söyleşiler ve imza günlerinin düzenlendiği fuara 250'yi aşkın yazar katılmış, yaklaşık 125 bin kişi kitap fuarını ziyaret etmiştir.

Sergiler

GÜRSEL - EMİNE UĞURLU
LAFZ-I CELAL EBRU SERGİSİ

NECİP GÜLSES
FIRÇADAN MIZRABA SERGİSİ

RESUL ÇELİK
MEMLEKETİM FOTOĞRAF SERGİSİ

EDA ŞAHAN
AŞK İLE GÖR TEZHİP SERGİSİ

PROF. DR. ARİF AZİZ
BEYAZ KÖPRÜ RESİM SERGİSİ

EROL DENEÇ
DÜNDEN BUGÜNE RESİM SERGİSİ

SAMİ SAVATLI
SONSUZ KÖKLER KALİGRAFİK RESİM SERGİSİ

HATİCE KÜBRA KAHRAMAN
KÜPELİAĞAÇ SULUBOYA SERGİSİ

LİTHİAN RİCCİ
ESİNTİ RESİM SERGİSİ

Yaz Vakti - Karma Sergi

Heykel, resim, özgün baskı, cam, seramik, fotoğraf gibi farklı sanat disiplinlerinden 12 sanatçının eserlerinin yer aldığı Yaz Vakti Sergisi Nevmekan Sahil'deki Nev Galeri'de gerçekleşti. Sergiye eserleriyle katılan sanatçılar arasında Ayfer Kalsın, Beyza Boynudelik, Filiz Öztürk Doğan, Görkem Dikel, Haluk Aydın, Melike Kılıç, Meyçem Ezengin, Mohamad Ayoubi, Ufuk Başkır, Selin Kohen, Serap Gümüşoğlu ve Yücel Kale yer alıyor.

Tiyatro - Sinema

Tiyatro

Kültür Sanat etkinlikleri kapsamında Kültür Merkezlerimizde bulunan salonlarımızda çocuk ve yetişkinlere yönelik tiyatrolar düzenlenmektedir. Tiyatro etkinlikleri her ay yayımlanan Üsküdar Belediyesi Kültür Sanat Ajanda'sında detaylı şekilde anlatılmaktadır.

Sinema

Kültür Sanat etkinlikleri kapsamında Kültür Merkezlerimizde bulunan salonlarımızda çocuk ve yetişkinlere yönelik film gösterimleri düzenlenmektedir. Ayrıca Nakkaştepe Millet Bahçesi'nde gerçekleştirilen "Açık Hava Sinema Günleri" kapsamında oluşturulan sinevizyonda vatandaşlar ikram edilen patlamış mısırı yiyerek film izledi.

Kurslar

Enstrüman

- Ud
- Gitar
- Bağlama
-

Atölyeler

- Fotoğraf
- Resim
- Kırkyama
- Kurdele Nakışı
- Mefruşat
- Giyim
- İğne Oyası
- Ahşap Boyama
- Kumaş Boyama
- El Nakışı
- Hanımlara Yönelik Kur'an Makamı Kursu
- Drama ve Masal Atölyesi
- Öğrenmeyi Öğrenme Teknikleri

2019 Kültür Yayınları

2016
100%
Chart
2014
2015
2016
2017
2018
2019
2020
2021
2022
2023
2024
2025
10000
1000
100
10
0
2013
2014
2015
2016
2017
254.879744
25314
3543.68

Mali Hizmetler Müdürlüğü

MALİ HİZMETLER MÜDÜRLÜĞÜ

Müdürlüğümüzün görevi 5018 Sayılı Kamu Mali Yönetimi ve Kontrol Kanunu, Mahalli İdareler Bütçe ve Muhasebe Yönetmeliği, Merkezi Yönetim Harcama Belgeleri Yönetmeliği, İhale Kanunu, 5393 Sayılı Belediye Kanunu, Belediye Gelirleri Kanunu ve Sayıştay Kanunu hükümleri, her yıl çıkarılan Devlet Bütçe Kanunları ve diğer ilgili mevzuat çerçevesinde; Belediye iş ve işlemlerinin uygulanmasını sağlamak, Belediye gider bütçesindeki ödeneklerle ilgili harcamaların kanunlara uygun olarak yapılmasını sağlamak, izleyen iki yılın bütçe tahminlerini de içeren Belediye bütçesini, stratejik plan ve yıllık performans programına uygun olarak hazırlamak ve Belediye faaliyetlerinin bunlara uygunluğunu izlemek ve değerlendirmek, belirlenecek bütçe ilke ve esasları çerçevesinde ayrıntılı harcama programı hazırlamak ve hizmet gereksinimleri dikkate alınarak ödeneğin ilgili birimlere gönderilmesini sağlamak, bütçe kayıtlarını tutmak, bütçe uygulama sonuçlarına ilişkin verileri toplamak, değerlendirmek ve bütçe kesin hesabı ile mali istatistikleri hazırlamak, muhasebe hizmetlerini yürütmek, mali tabloları hazırlamak ve gerekli kayıtları tutmak, bankalar nezdindeki süreçleri yürütmek, ilgili diğer müdürlüklerle koordineli olarak, Belediyenin mülkiyetinde veya kullanımında bulunan taşınırlar ve taşınmazlara ilişkin icmal cetvellerini düzenlemek, harcama birimleri arasında mali yönetim ve kontrol alanında koordinasyon sağlamak, mali kanunlar ve ilgili diğer mevzuatın uygulanması konusunda üst yönetime ve birim müdürlerine gerekli bilgileri sağlamak ve danışmanlık yapmak, ihale teminatlarını alıp gerektiğinde iade işlemlerini yapmak, her türlü kesinti, fatura ödemeleri ve vergilerin yasal süresinde ilgili kurumlara ödenmesini sağlamak, bütçe harcama kalemleri arasında aktarma kararlarını yerine getirmek, ön mali kontrol faaliyetlerini yürütmek, mali konularda Belediye Başkanı tarafından verilen diğer görevleri yapmaktır.

Üsküdar Belediyesi Mali Hizmetler Müdürlüğü bu görevleri; Emlak, İşletme, Masraf, Tahakkuk ve Tahsil Şeflikleri altında hizmet vererek sürdürmektedir.

SIRA NO	GÖSTERGE ADI	BİRİM	2017 GERÇEKLEŞEN	2018 GERÇEKLEŞEN	2019 PLANLANAN	2019 GERÇEKLEŞEN
1	Toplam tahsilatın cari yıla ait tahakkuka oranı	%	96,51	87,93	95	102,21
2	Gelir bütçesi gerçekleşme oranı	%	94,66	89,36	95	83,92
3	Gider bütçesi gerçekleşme oranı	%	99,71	99,64	95	94,67
4	Personel giderinin toplam gidere oranı	%	8,91	8,21	10	8,96

Belediyemizin 2019 yılı ödenek ve harcamalarının kurumsal sınıflandırmasına ilişkin bilgiler Ek 1'de, fonksiyonel sınıflandırılmasına ilişkin bilgiler Ek 2'de ve ekonomik sınıflandırılmasına ilişkin bilgiler Ek 3'te yer almaktadır. 2019 yılı gider bütçemiz 650.000.000 TL iken Belediye Meclisi onayı ile 100.000.000 TL ek bütçe yapılarak 750.000.000 TL olmuştur. 2019 yılı bütçesi gider tahakkuku % 94,67 gerçekleşme oranı ile 710.043.101,76 TL olmuştur.

2019 yılı gelir bütçesi 650.000.000 TL iken Belediye Meclisi onayı ile 100.000.000 TL ek bütçe yapılarak 750.000.000 TL olmuştur. 2019 yılı gelir bütçesi % 83,92'lik gerçekleşme oranı ile 629.376.803,29 TL olmuştur. Gelirlerin giderleri karşılama oranı % 88,64'dür.

10000
1000
100
10
0
2013
2014
2015
2016
2017
2018
2019
2020
2021
Growth
Market

Özel Kalem Müdürlüğü

ÖZEL KALEM MÜDÜRLÜĞÜ

Özel Kalem Müdürlüğümüz, Başkanımızın belirlediği esaslar ve belediyemizin stratejisi dahilinde, Başkanlık Makamı'nın emir ve direktifleri doğrultusunda çalışmalarını sürdürür. Resmi ve özel yazışmaları, her türlü protokol ve tören işlerinin düzenlenmesini, ziyaret, davet, karşılama, uğurlama, ağırlama, milli ve dini bayramlarla ilgili hizmetleri düzenleme gibi faaliyetleri gerçekleştirir.

Mesai saatinden bağımsız olarak, özveriyle ve üstün bir performansla çalışan birimimiz, belediyemizi ve başkanımızı ziyarete gelen konukların ağırlanmasını, vatandaşlarımızın ve ilçe dışından gelen misafirlerimizin başkanımızla olan randevularının gerçekleştirilmesini koordine eder.

Kıdemli ekibimiz, müdürlüğümüze gelen tüm telefonları aynı titizlik ve disiplinle yanıtlar, vatandaşlarımızın istek ve dileklerinin kabulünü, şikâyetlerinin çözümünü ivedilikle sağlar.

Birimimiz, geleneksel hale gelen sohbetli kahvaltı günleri ve yemek etkinlikleriyle halkın Üsküdar Belediyesi yöneticileriyle bire bir temasını sağlar, başkanımız, belediyemiz ve vatandaşlarımız arasında güçlü bir köprü tesis eder. Müdürlüğümüz, organize ettiği sohbetli kahvaltı günleri gibi etkinliklerle; halkın başkanımız ve yardımcıları ile kaynaşması, toplumsal bütünleşmenin sağlanması, dilek ve şikâyetlerin bire bir aktarılmasını hedefler.

Müdürlüğümüz aynı zamanda tarihi, kültürel ve sosyal zenginliklerle bezenmiş Üsküdarımızın eşsiz güzelliklerinin yurtiçi ve yurtdışı tanıtımlarında aktif rol alır, ilgili birimlerle ortaklaşa çalışmalar yürütür, gerekli altyapıyı hazırlayarak ilgililere lojistik destek verir. Aynı zamanda yurt içi ve yurt dışında yeni kardeş şehir ilişkileri kurar, mevcut kardeş şehirlerle olan ilişkileri de titizlikle yürüterek, Üsküdarımızın tüm dünyaya tanıtımına katkı sağlar.

SIRA NO	GÖSTERGE ADI	BİRİM	2017 GERÇEKLEŞEN	2018 GERÇEKLEŞEN	2019 GERÇEKLEŞEN
1	Başkanın düzenlediği istişare toplantıları sayısı	Adet	275	234	273
2	Başkanın katıldığı etkinlikler sayısı	Adet	2.481	3.176	3.310
3	Başkanla gerçekleştirilen randevu sayısı	Adet	2.737	2.676	2.736

Faaliyetlerimiz

- Başkanımızın günlük ve ileriye dönük çalışma programını oluşturduk ve randevu taleplerini düzenleyerek, bu randevuların takibini sağladık.
- Oluşturulan randevu programı doğrultusunda, Başkanlığımıza gelen vatandaşlarımızın Başkanımızla programa uygun şekilde görüşmelerini sağladık. Dilek, görüş ve taleplerini aldık.
- Başkanımızın katılamadığı törenlere, düğünlere Başkanımız ve Belediyemiz adına çiçek ve telgraf gönderdik.
- Başkanımıza gelen mektup, tebrik, davetiye ve mesajları düzenli bir şekilde takip ettik.
- Resmi kurum ve kuruluşlarla olan yazışma ve irtibatları Başkanımız adına gerçekleştirdik.

- Başkanımızın yurt içinde ve yurt dışında katılması gereken toplantı ve organizasyonlarla ilgili düzenlemeleri yaptık. Başkanımıza yurt içinden ve yurt dışından gelen misafirler için her türlü karşılama, ağırlama ve uğurlama hizmetlerini yerine getirdik.

- Dini ve milli bayramlar, anma günleri etkinlikleri, açılış ve kutlamaların organizasyonlarını gerçekleştirdik. Sosyal, kültürel ve sportif faaliyetlerin diğer müdürlüklere iletilmesini ve halkın bu faaliyetler konusunda bilgilendirilmesini sağladık.
- Açılış, panel, sempozyum vb. organizasyonlarda protokol davetleri düzenledik, davetlilerin programda karşılanma ve ağırlanma hizmetlerini gerçekleştirdik.
- Ayrıca Başkanımızın bayram, düğün ve cenaze gibi törenlere katılımı için gerekli programları organize ettik.
- İlçemizde yaşayan azınlıkların ibadethanelerini ziyaret ettik.
- Boğaz Bölgesi imar durumları ile ilgili sitelerde ve derneklerde bölge sakinleri ile bir araya gelerek vatandaşlarımızı yapılan çalışmalar hakkında bilgilendirdik.
- Okul, site, cami cemaati ve esnaf ziyaretlerini gerçekleştirdik.
- İlçemizin sorunlarını dinlemek, çözüm üretmek ve istişarede bulunmak için, vatandaşlarımızın katılımı ile "Mahalle Toplantıları" düzenledik.

Faaliyetlerimiz

- Başkanımızın her ayın ilk Çarşamba günü Anadolu Yakası Belediye Başkanları Toplantısı'na ve her ayın ikinci Perşembesi Ak Parti İstanbul İl Başkanlığı tarafından düzenlenen Belediye Başkanları Toplantısı'na katılımını organize ettik.

- Her hafta Salı günleri rutin olarak Başkanlık Divanı'nın yapılmasını sağladık.
- Kurum içi çalışma performansını artırmak için birim müdürlerimizle belli periyotlarla toplantılar düzenledik.
- Personelimizin moral ve motivasyonunu artırmak için Başkanımızın müdürlük bazında personellerle bir araya gelmesini sağladık.
- Başkanımızın, Sivil Toplum Kuruluşlarımızın anma, kutlama vb. programlarına katılımını organize ettik.
- Başkanımızın ilçemizde yeni açılan dernek, iş yeri, kurum vb. Açılışlara katılımını sağladık. Katılamadığı durumlarda, Başkanımız ve Belediyemiz adına çiçek ve telgraf gönderdik.
- İlçemizde hizmet veren dernek ve vakıflara ziyaretler gerçekleştirdik.
- Dini bayramlarda tutuklu ve hükümlüler, yaşlılarımız ve çocuklarımızı ziyaret ettik.
- Mahallelerdeki sorunları görüşmek üzere muhtarlarımızla düzenli olarak istişare toplantıları organize ettik.
- Başkanımızın illerin düzenlediği tanıtım günlerine katılımını sağladık.
- Başkanımızın her Pazartesi ilçe genelinde okullarda düzenlenen bayrak törenlerine katılımını organize ettik.
- Başkanımızın ev ziyaretlerini organize ettik. Bu ziyaretlerde vatandaşlarımızdan gelen talep ve şikâyetlerin eksiksiz şekilde alınması ve değerlendirilmesi süreçlerini yönettik.
- Yaz akşamlarında, Üsküdar'daki parklarımızı dolduran vatandaşlarımız için çeşitli etkinliklerle akşam çayı programları düzenledik.

Faaliyetlerimiz

Erol Deneç Dünden Bugüne Resim Sergisi

Fantastik Realizmin Türkiye'deki en önemli temsilcisi Erol Deneç'in Resim Sergi Açılışını Nevmekan Sahilde kusursuz bir etkinlike gerçekleştirdik. Etkinliğe sanatseverler ve vatandaşlarımız yoğun ilgi gösterdi.

İş Kadınları ile Kahvaltı

Ak Parti İstanbul Milletvekili Mihrimah Belma Satır öncülüğünde, kendi alanında önemli başarılara imza atmış iş kadınları ile Nevmekan Sahil'de kahvaltılı bir istişare toplantısı gerçekleştirdik.

Eski Meclis Üyeleri ile Buluşma

Belediyemizin kuruluşundan bugüne görev yapan meclis üyeleri ile Mehmet Çakır Kültür Merkezi'nde yapılan buluşma toplantısında bir araya geldik.

Cem Evi Açılışı

Mehmet Akif Ersoy Mahallesi'nde tüm Türkiye'ye örnek teşkil edecek bir adım attık, Cem Evi Açılışımızı mahalle sakinlerimizin katılımıyla gerçekleştirdik.

Hacı Harun Ekşi Camii Açılışı

Sayın Cumhurbaşkanımız Recep Tayyip Erdoğan'ın katılımı ile Burhaniye Mahallesi'nde Hacı Harun Ekşi Camii'yi ibadete açarak, Üsküdarımıza yepyeni bir eser daha kazandırdık.

5. Kitap Fuarı Açılışı

Başladığı günden bu yana, her yıl daha fazla ilgi gören, kitapsever ve yazarların katılımıyla gelenekselleşen Üsküdar Kitap Fuarı'nın beşincisini düzenledik.

3. İz Bırakan Kadınlar Zirvesi

8 Mart Dünya Kadınlar Günü kapsamında geleneksel olarak düzenlediğimiz İz Bırakan Kadınlar Zirvesi'nin üçüncüsünü gerçekleştirdik. Bu anlamlı organizasyonla başarılarıyla Türkiye ve dünyada iz bırakmış kadınlarımızın bir araya gelmelerini sağladık. 6 Mart'ta Nevmekan Sahil'de gerçekleştirdiğimiz bu programa, onur konuğu olarak Sayın Cumhurbaşkanımızın kızı Esra Albayrak Hanımefendi de katıldı. Aynı gün, Nevmekan Sahil'in yanında bulunan Hanım Sultanlar Müzesi'nin açılışı ve Azerbaycan'dan ülkemize gelen sanatçı Arif Aziz'in Beyaz Köprü isimli resim sergisi açılışlarını da gerçekleştirdik.

Radyocular Buluşması: Belediye Başkanımız, radyo yayını yapan sunucularla Nevmekan Sahilde bir araya geldi.

Kadın Personelimiz ile 5 Çayı Buluşması: Belediye Başkanımız, 8 Mart Dünya Kadınlar günü sebebi ile belediyemizde çalışan tüm kadın personelimizle bir araya geldi.

Aday ve Proje Tanıtım Toplantısı: 31 Mart 2019'da gerçekleşen Yerel Seçimlerde Ak Parti Üsküdar Belediye Başkan Adayı olan Belediye Başkanımız Hilmi Türkmen, dopdolu bir sunum eşliğinde projelerini Üsküdarlılarla paylaştı.

Ata 2 Sitesi Tapu Dağıtım Töreni: Çengelköy Mahallesi'nde bulunan ve uzun yıllardır çözüme kavuşturulamamış tapu sorunu Belediye Başkanımız tarafından çözüldü ve tapular törenle sahiplerine teslim edildi.

Kadın Buluşması: Ülkemizde her alanda önemli başarılara imza atmış iş, sanayi, sanat ve kültür camiasının kadın temsilcileri, Belediye Başkanımızın ev sahipliğinde, Sayın Emine Erdoğan Hanımefendi'nin de katılımıyla Nevmekan Sahil'de bir araya geldiler.

Faaliyetlerimiz

Büyük Üsküdar İftarı

İstanbul'un en güzel manzarasına sahip Harem Sahili'nde, boğaza karşı binlerce kişinin katıldığı ve Sayın Cumhurbaşkanımızın da teşrif ederek onurlandırdığı Büyük Üsküdar İftarı gerçekleştirildi.

23 Nisan Çocuk Şenlikleri: Üskadar Belediyesi tarafından Validebağ Korusu'nda düzenlenen etkinlikler ile 23 Nisan Ulusal Egemenlik ve Çocuk Bayramı coşkuyla kutlandı. Piknik havasında geçen etkinlikte eğlenceli oyun alanları, atölyeler ve sahne gösterileri düzenlendi.

Protokol İftarı: Sanat, edebiyat, sivil toplum, akademi ve siyaset dünyasının önemli isimlerinin katıldığı iftar programı Burhan Felek Köşkü'nde gerçekleştirildi.

Karma Resim Sergisi: Nevmekân Sahil'de 11 sanatçının eserlerinin bulunduğu Karma Resim Sergisi açılışı gerçekleştirildi. Sergi sanatseverlerin ve Üsküdarlıların yoğun ilgisiyle yaz boyu sürdü.

15 Temmuz Anma Programı: 15 Temmuz Şehitlerimizi Anma Programı Çengelköy'de "Şehitler Çeşmesi" önünde gerçekleştirildi. Sela ve Kur'an tilavetiyle başlayan programda şehit ve gazi ailelerimize yemek ikram edildi.

Karmate Konseri: Karadeniz Müziğinin en önemli gruplarından biri olan Karmate, Nevmekân Sahil'in 1. yaş gününde müzikseverlere muhteşem bir konser verdi. Belediyemizin Üsküdar'a armağan ettiği muhteşem eserlerden biri olan Nevmekân Sahil'in yaş günü vatandaşlarımızın katılımıyla kutlandı.

Fun Run Programı: Bir Üsküdar geleneği olan Fun-Run Programı, Belediye Başkanımızın katılımı ile gerçekleştirildi. Belediye Başkanımız da vatandaşlara örnek bir yaklaşımla, Harem Sahili'ndeki koşuya katılarak koşuyu tamamladı. Spor dünyası ve sporseverler için anlamlı bir etkinlik gerçekleştirilmiş oldu.

Boğaziçi Mehtapları Programı: İstanbul Boğazı'nın en nadide eserlerinden biri olan Valide Sultan Gemisi'nde, Boğaz'ın eşsiz atmosferinde, "Boğaziçi Mehtapları" adıyla bir müzik şöleni gerçekleştirildi ve vatandaşlarımıza unutulmaz bir müzik ziyafeti verildi.

Geri Dönüşüm Basın Lansmanı: Selimiye Dönüşüm Atölyesi'nde "Geri Dönüşümde 0 Atık" anlayışının tüm topluma ve hizmetlere yayılmasının sağlanması, belediyemiz proje ve planlarının kamuoyuyla paylaşılması amacıyla bir basın lansmanı gerçekleştirildi.

Açık Hava Sineması

Nakkaştepe Millet Bahçesi'nde İstanbul'un nostaljik güzelliklerinden biri olan Yaz Sineması'nda, Üsküdar ve Boğaz'ın eşsiz gece manzarası eşliğinde halkımıza yönelik açık hava sinema gösterimi yapıldı.

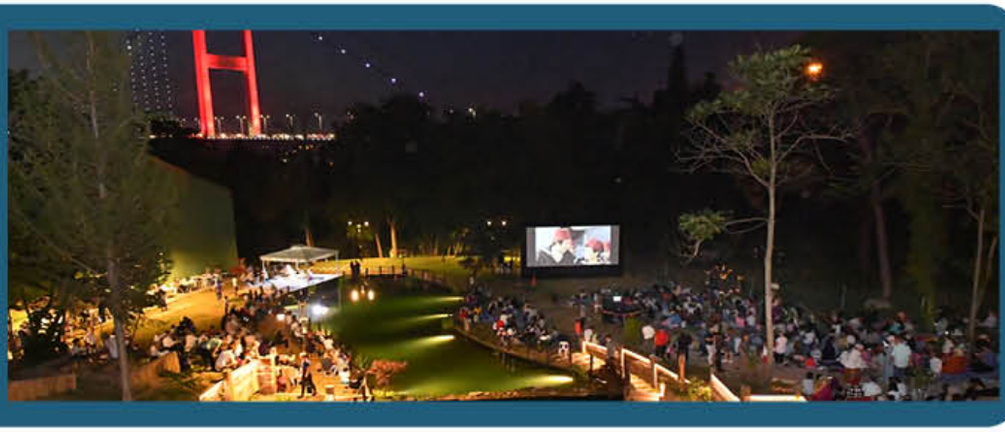

Lithian Ricci Sergisi: Sanatın Üsküdar'daki merkezi hale gelen Nevmekân Sahil, İtalyan sanatçı Lithian Ricci'yi konuk etti. Ricci'nin resim sergisi açılışı sanatseverlerin katılımıyla gerçekleştirildi.

Çay-Simit İkramı: Nakkaştepe Millet Bahçesi'ne gelen vatandaşlarımıza Belediye Başkanımız çay-simit ikramında bulundu. Üsküdarlılarla sevgi ve muhabbette buluştuğumuz bir gün yaşandı.

Drone Festivali: Teknolojinin geldiği en son noktayı vatandaşlarımızla paylaşmak, teknoloji meraklılarına ve Üsküdarlılara ilginç bir deneyim yaşatmak amacıyla gerçekleştirilen Drone Festivali'nin açılışı, Üsküdar Belediyesi Çavuşdere Spor Sarayı'nda yapıldı.

Çevre ve Şehircilik Bakanı Murat Kurum'un Ziyareti: Çevre ve Şehircilik Bakanımız Sayın Murat Kurum, Kentsel Dönüşüm Projelerini yerinde incelemek üzere Belediye Başkanımıza ziyarette bulundu.

Sürdürülebilir Şehircilik Çalıştayı ve Ankara Ziyaretleri: "Geri Dönüşümde Sıfır Atık" anlayışı ile örnek bir hareket başlatan Belediye Başkanımız, Ankara'da gerçekleştirilen Sürdürülebilir Şehircilik Çalıştayı'na katılarak, ilgililerle fikir alışverişinde bulundu. Başkanımız, çalıştay sonrasında başta Ankara Valisi Vasip Şahin'e olmak üzere bir dizi makam ziyareti gerçekleştirdi.

Haluk Levent Makam Ziyareti: Sanat camiasının önemli isimlerinden biri olan ve sosyal projelere verdiği destek ile tüm halkımızın takdirini kazanan değerli sanatçı Haluk Levent, Belediye Başkanımızı makamında ziyaret etti.

Can Veren Pervaneler Programı: Avukat ve şiir sevdalısı bir düşünce insanı olan Hayati İnanç, Bağlarbaşı Kongre ve Kültür Merkezi'ni dolduran vatandaşlarımıza, edebiyat ve sohbet dolu unutulmaz bir akşam yaşattı.

Faaliyetlerimiz

Cumhuriyet Bayramı Kutlamaları

Cumhuriyet Bayramı Kutlamaları vatandaşlarımızın coşkulu katılımıyla, Belediye önünden Şemsipaşa Anıtı'na kadar süren Cumhuriyet Yürüyüşü ile başladı.

Tebessüm Kahvesi 2 Açılış Programı

Tebessüm Kahvesi'ne bir yeni şube daha eklendi! Dünya Engelliler Günü'nde Down Sendromlu kardeşlerimizin çalışacağı ve Üsküdar'ı ve İstanbul'u tebessüm ettiren 2. kafe olan "Tebessüm Kahvesi 2" Üsküdar Belediye Binası giriş katında muhteşem bir kutlamayla açıldı. Birbirinden değerli sanatçılar da açılışa katılarak etkinliğimizi onurlandırdı.

Park ve Bahçeler Müdürlüğü

PARK VE BAHÇELER MÜDÜRLÜĞÜ

Üsküdar Belediye Başkanlığı Park ve Bahçeler Müdürlüğü olarak; Üsküdar'ın tarihi, kültürel ve sosyal zenginliklerine sahip çıkmak, halkın nüfus yoğunluğu, ihtiyaçları ve talepleri dikkate alınarak, hem yeni parklar yapmak hem de mevcut parkların standartlarını yükseltmek suretiyle faaliyet gösterilmektedir. Müdürlüğümüz, sürekli ve sürdürülebilir bir çalışmayla parkların temizlik ve bakımının yapılması, ihtiyaç duyulan yerleri bitkilendirerek ve düzenlemeler yaparak yeni aktif alanların kazandırılması yönündeki hizmetleri yerine getirmektedir.

Park ve Bahçeler Müdürlüğü, Üsküdar sınırları dâhilinde park, bahçe, şev, kavşak ve orta refüjlerin düzenlenmesi, cadde ve sokakların ağaçlandırılması, bölgedeki yeşil alanların düzenli ve programlı bir şekilde her geçen yıl yapılan hizmetlerin daha iyiye götürülmesini amaç edinerek faaliyetlerini planlayıp yapan ve yaptıran birimdir.

Bu genel tanım çerçevesinde Park ve Bahçeler Müdürlüğü aşağıdaki çalışmaları yapmaktadır:

- İmar durumu ve mülkiyete uygun yeşil alanların yeni park haline dönüştürülmesi çalışmalarının etkin ve verimli bir şekilde yürütülmesi,
- Yıllık çalışma programının oluşturulması ve çalışmaların bu program doğrultusunda sürdürülmesi,
- Park ve yeşil alan düzenlemesi için terk edilen alanlarla ilgili hukuki düzenlemelerin takip edilmesi ve sonuçlandırılmasından sonra yapım çalışmalarına başlanması,
- Yeni park ve restore edilecek park alanları için ön etüt ve planlama çalışmalarının yapılması ve uygulamaların planlar doğrultusunda sürdürülmesi,
- Yüklenici firmalara ihale edilen çalışmaların takibinin yapılması, ilgili firmanın eksikliklerinin tespit edilmesi durumunda gerekli işlemlerin yapılması,
- Toplumda çevre bilincinin oluşturulmasını sağlamak amaçlı çeşitli etkinliklerin düzenlenmesi,
- Çeşitli alanlarda ağaçlandırma ve fidan kampanyalarının yapılması,
- Vatandaşlara ve resmi kuruluşlara talepleri halinde ilgili teknik personel aracılığı ile çeşitli konularda bilgi verilmesi,
- Vatandaşlar tarafından verilen dilekçelerle ilgili gerekli işlemlerin yapılması,
- Park ve yeşil alanlarda kent mobilyaları, marangoz, elektrik ve su işleri vs. işlerinin yapılması, cadde, sokak ve refüjlerde ağaçlandırma çalışmalarının yapılması, mevcut olan ağaç ve süs bitkilerinin bakımlarının yapılması ve ağaçların budanması çalışmalarının yürütülmesi,
- Kültür ve Tabiat Varlıklarını Koruma Kurulu tarafından anıt ağaç ya da korunacak ağaç olarak tescillenmesi gerekli özellik arz eden ağaçların tespit çalışmalarının yürütülmesi,
- Satın alma, ihale işlemleri, kiralama, avans işlemleri ile ilgili sözleşme ve şartname tanzimleri gibi hususların ve ayniyata ait tüm işlemlerin ve yazışmaların yürütülmesi,
- Birimde çalışan işçilerle ilgili olarak, Toplu İş Sözleşmesi ve Sendikalar Kanunu'na göre gerekli işlerin yürütülmesi,
- Stok kontrollerinin ve malzeme sayımlarının zamanında yapılmasının kontrol edilmesi ve sayım sonuçlarının raporlanması,
- Üsküdar halkının kullanımına güzel bir çevre sunmak ve halkın çevre bilincini arttırmak amacıyla ilgili birimlerle işbirliği halinde çeşitli aktivitelerin düzenlenmesi şeklindedir.

Park ve Bahçeler Müdürlüğü kanun ve yönetmeliklerle kendine çizilmiş alan içerisinde halka hizmet götürmektedir. Bu çerçevede; park, bahçe, yeşil alan, yol, kavşak ve refüjlerin, dinlenme, spor, eğlenme gibi toplumun rekreasyon faaliyetlerini gerçekleştirebileceği, sosyal yaşam kalitesini artıran, ergonomik, sürdürülebilir çevre, sağlıklı ekosistem ve estetik yaşam alanlarını oluşturmayı amaçlayan yapısal ve bitkisel projeler üretmek, uygulamak ve korunması için kentsel koruma politikalarının geliştirilmesini sağlamak vb hizmetleri sunmaktadır.

SIRA NO	GÖSTERGE ADI	BİRİM	2017 GERÇEKLEŞEN	2018 GERÇEKLEŞEN	2019 PLANLANAN	2019 GERÇEKLEŞEN
1	Bakım ve onarımı yapılan park ve yeşil alan miktarı	m²	587.815	669.141	1.000.000	679.904
2	Budama ve bakım onarımı yapılan ağaç sayısı	Adet	27.173	28.193	25.000	25.671
3	Demirhane tarafından gerçekleştirilen işlem sayısı	Adet	1.397	1.578	1.000	1.525
4	Dikilen mevsimlik çiçek sayısı	Adet	852.006	805.851	500.000	559.220
5	Dikilen soğanlı bitki sayısı	Adet	10.825	64.860	20.000	53.603
6	Elektirkhane tarafından gerçekleştirilen işlem sayısı	Adet	3.612	3.513	2.300	3.567
7	Fidanlık birimi tarafından gerçekleştirilen işlem sayısı	Adet	2.071	1.897	2.500	1.917
8	İlçemizde kişi başına düşen yeşil alan miktarı	m²	8,87	9,03	10,00	9,05
9	Marangozhane tarafından gerçekleştirilen işlem sayısı	Adet	890	1.034	1.000	1.293
10	Park ve yeşil alanlara dikilen ağaç formlu bitki sayısı	Adet	3.031	2.374	2.000	2.175
11	Park ve yeşil alanlara dikilen çalı formlu bitki sayısı	Adet	30.070	21.142	20.000	37.600
12	Su- tesisat birimi tarafından gerçekleştirilen işlem sayısı	Adet	3.163	2.285	1.800	1.163
13	Yapılan inşaat işlemleri (tadilat ve bakım onarım) sayısı	Adet	2.919	2.329	1.800	2.577
14	Yeni yapılan park ve yeşil alan miktarı	m²	19.669	81.649	20.000	7.839
15	Yeni yapılan park ve yeşil alan sayısı	Adet	13	12	4	8
16	Yenileme yapılan park ve yeşil alan miktarı	m²	30.923	31.465	40.000	44.571
17	Yenileme yapılan park ve yeşil alan sayısı	Adet	18	18	20	13

Üsküdar'da; 241 adet park, 78 adet refüj, 43 adet yeşil alan ve 85 adet kamu bahçesi olmak üzere toplam 679.904.00 m² yeşil alan bulunmaktadır. İstanbul Büyükşehir Belediyesi'ne ait parklar, refüjler, korular, özel korular ve mezarlıklar da dâhil edildiğinde Üsküdar'ın aktif yeşil alan miktarı 4.844.122,32 m²'dir.

İlçemizdeki Parklarda Fonksiyon Dağılımı

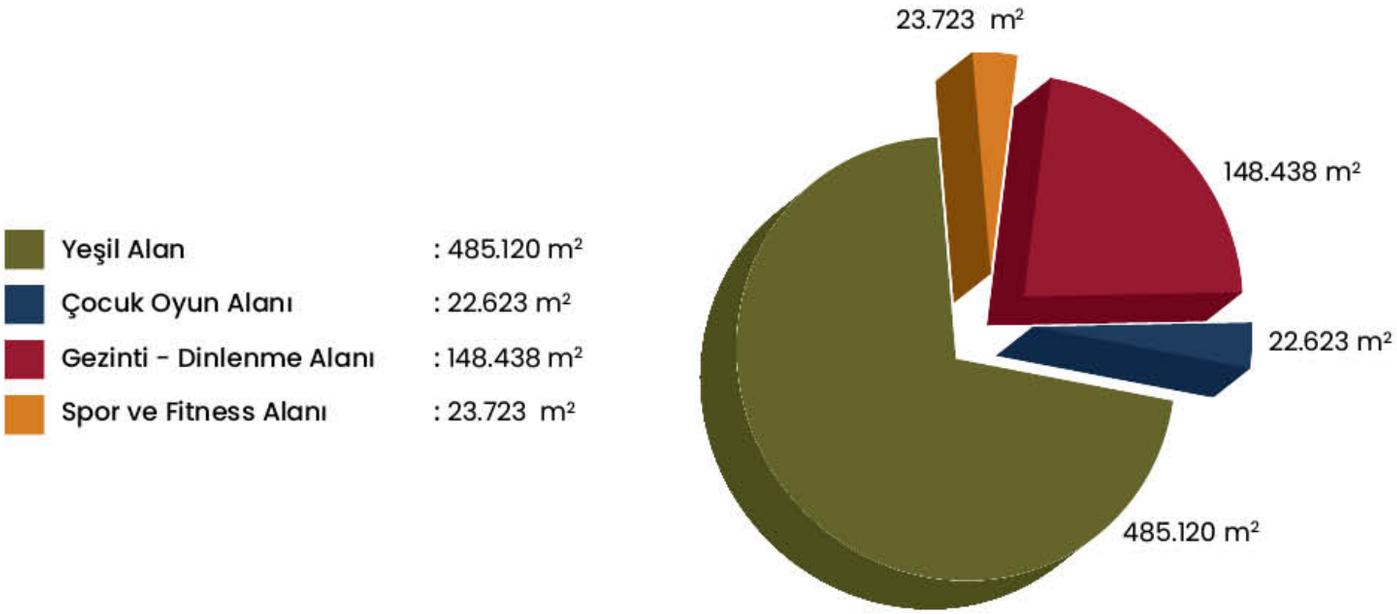

Üsküdar Bölge Haritası

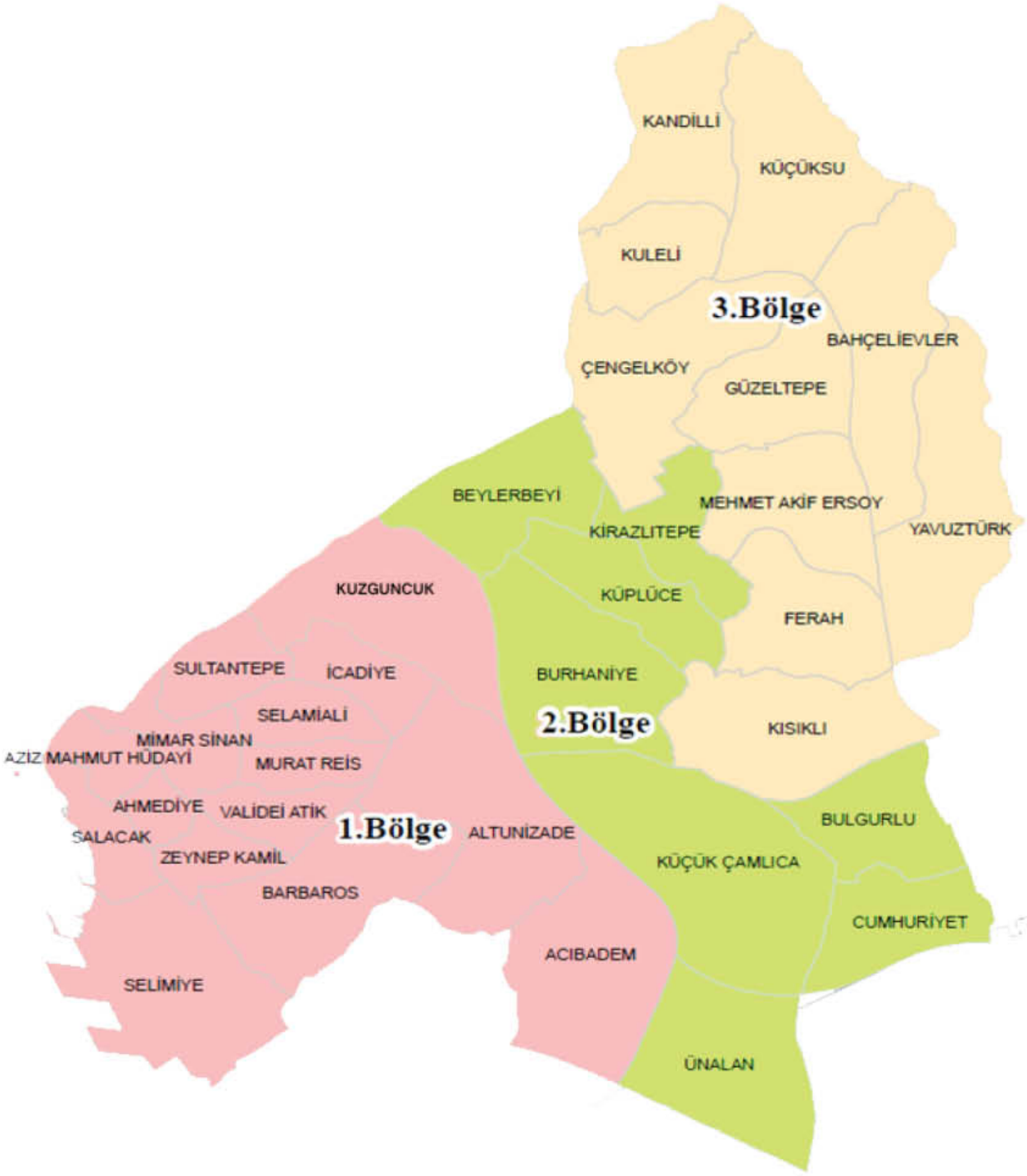

1. Bölge Parklar

SIRA NO	MAHALLE	PARKIN ADI	ADRES	YEŞİL ALAN (m²)	GEZ. DİN. ALANI (m²)	ÇOCUK OYUN ALANI (m²)	FITNESS ALANI (m²)	SPOR ALANI (m²)	HAVUZ (m²)	KOŞU PARKURU (m²)	TOPLAM (m²)
1	ACIBADEM	Erdem Parkı	Erdem Sokak ve Çınar Sokak	675	768	166	219				1.828
2		Menekşe Parkı	Raufpaşa Sokak ve Ahududu Sokak	568	330	223					1.121
3		Gülistan Parkı	Gülistan Sokağı	538	171						709
4		Valievleri Parkı	Berk Sokağı	850	295	137	14				1.296
5	AHMEDİYE	Çitlenbik Parkı	Dr. Fahri Atabey Caddesi	63	178	57					298
6		Dönmedolap Parkı	Dönmedolap Sokak ve Şair Nail Sokak	357	277	144	62				840
7	ALTUNİZADE	Şehitler Parkı	Raufpaşa Hanı Sokak	3.336	704	141	167				4.348
8		75. Yıl Cumhuriyet Parkı	Atıfbey Sokak	16.906	5.544	616	1.156		104		24.326
9		Atıfbey Parkı	Gencay Sokak	216	196	125					537
10		Huzur Parkı	Sırmaperde Sokak	3.831	705	153	891				5.580
11		Fahrettin Kerim Gökay Parkı	Fahrettin Kerim Gökay Caddesi ve Erdem Sokak	666	416				17		1.099
12		Aydın Demir Parkı	İsmailpaşa Sokak	1.879	198	252	232		15	242	2.818
13		Barış Manço Parkı	Tophanelioğlu Caddesi ve İsmailpaşa Sokak	317	135	86			16		554
14		Erzurum Parkı	Okul Sokak	463	238						701
15		Altunizade Parkı	Okul Sokak	699	300	287	572		59		1.917
16		Gümüşyolu Parkı	Haluk Türksoy Arkası Sokak	339	247						586
17		Altunizade Çocuk Üniversitesi Parkı	Yaylalı Sokak	182	75						257
18	A. M. HÜDAYİ	Abdulvahap Yıldırım Parkı	Doğancılar Caddesi ve Sümbülzade Sokak	3.360	668	183	181				4.392
19		Ayazma Parkı	Mehmetpaşa Değirmeni Sokak ve Tulumbacılar Sokak	663	366	110	50	202			1.391
20		Tulumbacılar Parkı	Mehmetpaşa Değirmeni Sokak ve Karakol Sokak	75	150	142					367
21		Şeker Parkı	Hakimiyeti Milliye Caddesi	123	280						403
22		Kuyumcular Parkı	Hakimiyeti Milliye Caddesi		140						140
23		İmrahor Bostanı Yanı Parkı	Öğdül Sokak		400						400
24		İmrahor Bostanı	Öğdül Sokak	998							998
25		Nev Mekan Sahil Bahçesi	Harem Sahil Yolu Caddesi	2.190	1935				30		4.155

SIRA NO	MAHALLE	PARKIN ADI	ADRES	YEŞİL ALAN (m²)	GEZ. DİN. ALANI (m²)	ÇOCUK OYUN ALANI (m²)	FITNESS ALANI (m²)	SPOR ALANI (m²)	HAVUZ (m²)	KOŞU PARKURU (m²)	TOPLAM (m²)
26		Erguvan Parkı	Gülbahçe Sokak	1.963	704	170	294				3.131
27		Bahar Parkı	Bahar Sokak	2.418	1.232	574	541				4.765
28		Temel Gündoğdu Parkı	Tophanelioğlu Caddesi	479	271	119					869
29		Barbaros Parkı	Mareşal Sokak	457	427	129	399				1.412
30		Çamlıbahçe Parkı	Yeşil Kanarya Sokak	1.018	654	139	332				2.143
31		Cumhuriyet Parkı	Fevzi Çakmakpaşa Sokak ve Serçe Sokak	1.016	540	119	292				1.967
32		Gökyüzü Parkı	Açıl Sokak	623	159	67					849
33	BARBAROS	Fahri Erdoğmuş Parkı	Mütevelli Çeşme Caddesi	2.912	1.458	151	737				5.258
34		Hacı Emin Yıldırım Parkı	Mavi Konak Sokak	529	375	192					1.096
35		Seyit Ahmet Parkı	Bekir Sıtkı Sezgin Sokak	298	133	41					472
36		Karayolları Parkı	Karayolları Site Sokak ve Açıl Sokak	745	469	79					1.293
37		Sevgi Parkı	Sedef Sokak	720	299	89					1.108
38		Şehit Muhammed Durra Parkı	Bekir Sıtkı Sezgin Sokak	341	175	119	22				657
39		Barbaros Sanat Akademisi Bahçesi	Denizmen Sokak	300							300
40		Üsküdar Fikir Sanat Merkezi Bahçesi	Veysipaşa Sokak	3.125	3.628	119			18		6.890

SIRA NO	MAHALLE	PARKIN ADI	ADRES	YEŞİL ALAN (m²)	GEZ. DİN. ALANI (m²)	ÇOCUK OYUN ALANI (m²)	FITNESS ALANI (m²)	SPOR ALANI (m²)	HAVUZ (m²)	KOŞU PARKURU (m²)	TOPLAM (m²)
41	İCADİYE	Kuruçeşme Parkı	Cumhuriyet Caddesi ve Cemil Meriç Sokak	493	889	145	15		95		1.637
42		Kurtçelebi Parkı	Kurt Çelebi Sokak	434	251	154					839
43		Temaşa Parkı	Temaşa Sokak ve Akdarı Sokak	105	49						154
44		Orta Park	Çifte Çınar Sokak	89	98						187
45		İcadiye Semt Evi Bahçesi Parkı	Davutpaşa Sokak	77	58						135
46		İmam Galip Parkı	Sofracı Sokak	412	178	76	203				869
47		Şehit Sinan Gümüştaş Parkı	Cemil Meriç Sokak	944	419	142	240				1.745
48		Çınaraltı Parkı	Türkan Hatun Sokak	295	192						487
49		Polis Okulu Yanı Parkı	Söğütlük Sokağı	182	73						255
50		Fevziye Meriç Çocuk Akademisi Bahçesi	Davutpaşa Sokak	174	90	90					354
51		İcadiye Parkı	Türkan Hatun Sokak	394	285	486					1.165
52	MİMAR SİNAN	Balaban Parkı	İmam Nasır Sokak	106	65				5		176
53		Çavuşdere Meydan Parkı	Dr. Fahri Atabey Caddesi ve Eski Toptaşı Caddesi	59	653				50		762
54		Toygar Hamza Parkı	Selami Ali Efendi Caddesi	119	72	154					345
55		Hakimiyeti Milliye Caddesi Kuru Havuz	Hakimiyeti Milliye Caddesi		207				24		231
56		Hakimiyeti Milliye Caddesi Süs Havuzu	Hakimiyeti Milliye Caddesi	10	177				71		258
57		Belediye Binası İç Havuz	Çavuşdere Caddesi						202		202
58		Nikah Sarayı İç Havuz	Çavuşdere Caddesi						68		68
59		Kaymakamlık Yanı Parkı	Çavuşdere Caddesi		2.140						2.140
60		Belediye Binası Önü ve Merdivenler	Çavuşdere Caddesi	675							675
61		Belediye Meydanı	Çavuşdere Caddesi		3.909						3.909

SIRA NO	MAHALLE	PARKIN ADI	ADRES	YEŞİL ALAN (m²)	GEZ. DİN. ALANI (m²)	ÇOCUK OYUN ALANI (m²)	FITNESS ALANI (m²)	SPOR ALANI (m²)	HAVUZ (m²)	KOŞU PARKURU (m²)	TOPLAM (m²)
62	MURAT REİS	Çinili Parkı	Yeni Dershane Sokak ve Devati Mustafa Efendi Sokak	551	284		57				892
63		Tıknefes Parkı	Topal Sokak	331	141	125					597
64		Goncagül Parkı	Koncagül Sokak	256	189	92					537
65		Gülsev Parkı	Gülsev Sokak	318	142	55	17				532
66		Murat Reis Parkı	Murat Reis Sokak	156	74	79					309
67		Selami Ali Parkı	Selami Ali Efendi Caddesi	532							532
68		Soyak Parkı	Bostan İçi Sokak	269	93	98	15				475
69	SALACAK	Çiçekçi Parkı	Toktaş Sokak	333	182						515
70		Öğretmenler Parkı	Tunusbağı Caddesi	1.102	334	82			5		1.523
71	SELAMİ ALİ	Bağlarbaşı Parkı	Gazi Caddesi ve Cumhuriyet Caddesi	298	705				87		1.090
72		Bağlarbaşı İç Park	Devrim Sokak ve Anıt Sokak	395	283	172	87				937
73		Bakü Parkı	Cumhuriyet Caddesi	3.596	579	163	447				4.785
74		Ethemağa Sokak Parkı	Ethemağa Sokak	324							324
75		Anıt Park	Vahi Öz Sokak	390	176	112					678
76		Kerpiçhane Parkı	Şehit Asteğmen Halil Ögel Sokak	182	170	97					449
77		Secaat Parkı	Secaat Sokak	190	85	85					360
78		Üzümkızı Parkı	Üzümkızı Sokak ve Demircioğlu Sokak	586	256	136					978
79		Orkide Parkı	Yüksel Sokak	1.146	498	311	237				2.192
80		Kozanoğlu Parkı	Kozanoğlu Sokak	295	50						345
81		Necmettin Öztürk Parkı	Cumhuriyet Caddesi	2.578	1.698	253	50		133	166	4.878
82		Bağlarbaşı Kültür Merkezi Bahçesi	Gazi Caddesi	30	1.614		1.885				3.529

SIRA NO	MAHALLE	PARKIN ADI	ADRES	YEŞİL ALAN (m²)	GEZ. DİN. ALANI (m²)	ÇOCUK OYUN ALANI (m²)	FITNESS ALANI (m²)	SPOR ALANI (m²)	HAVUZ (m²)	KOŞU PARKURU (m²)	TOPLAM (m²)
83	SELİMİYE	Selimiye Parkı	Selimiye Kışla Caddesi	885	495	208	33				1.621
84		Selimiye İç Park (Muhtarlık Yanı)	Selimiye Kışla Caddesi	494	404				5		903
85		Yeni Adliye Önü Parkı	Harem İskele Caddesi	120	80						200
86		Halet Tuncel Parkı	Selimiye İskele Caddesi ve Harem Sahil Yolu Caddesi	750	181	93					1.024
87		İsmail Hakkı Tonguç Parkı	Karlıkbayırı Sokak	289	566	53					908
88		Gökkuşağı Parkı	Bükücüler Hanı Sokak	506	299	73					878
89	SULTANTEPE	Sultantepe Parkı	Selvilik Caddesi ve Hüseyin Baykara Sokak	386	828	96					1.310
90		Kirişçi Ali Parkı	Kirişçi Sokağı	91	142	62					295
91		Minyatür Parkı	Minyatür Sokak	153	18						171
92		Selman-ı Pak Caddesi Süs Havuzu	Selman-ı Pak Caddesi						80		80
93		Yavuz Gökmen Parkı	Yapmabebek Sokak	2.373	609	204	285				3.471
94	VALİDE-İ ATİK	Kartalbaba Parkı	Kartalbaba Caddesi ve Alacaminare Sokak	167	55						222
95		Allame Parkı	Allame Caddesi ve Şair Talat Sokak	150	102						252
96		Pazarbaşı Parkı	Miroğlu Sokağı	2.628	875	115	325	204			4.147
97		Fıstıklıbayır Parkı	Mantar Sokağı	1.753	472	160	176				2.561
98		Ekşioğlu Parkı	Kartalbaba Caddesi	258	54						312
99		Hayrettin Çavuş Parkı	Çavuşdere Caddesi	699	81						780
100		Kasımağa Parkı	Kasımağa Sokak ve Kartalbaba Caddesi	157	93	94	15				359
101		Taşçı Mahmut Sokak Parkı	Taşçı Mahmut Sokak	700							700
102		Valide-I Atik Parkı	Çinili Camii Sokağı	669	378	138					1.185

SIRA NO	MAHALLE	PARKIN ADI	ADRES	YEŞİL ALAN (m²)	GEZ. DİN. ALANI (m²)	ÇOCUK OYUN ALANI (m²)	FITNESS ALANI (m²)	SPOR ALANI (m²)	HAVUZ (m²)	KOŞU PARKURU (m²)	TOPLAM (m²)
103	ZEYNEP KAMİL	Sonbahar Parkı	Dr. Fahri Atabey Caddesi	65	116						181
104		Divitçiler Parkı	Dr. Fahri Atabey Caddesi ve Eski Toptaşı Caddesi	358	147						505
105		Cahit Zarifoğlu Parkı	Dr. Fahri Atabey Caddesi	37	467	44			5		553
106		Zeynep Kamil Parkı	Burhanettin Üstünel Sokağı	1.796	890	166	73			314	3.239
107		Servili Parkı	Burhanettin Üstünel Sokağı	709	246						955
108		Tabaklar Parkı	Dr. Fahri Atabey Caddesi	85	47						132
109	KUZGUNCUK	Kuzguncuk Parkı	İcadiye Caddesi	982	676	84	354				2.096
110		Kuzguncuk Bostanı	Bostan Sokak	16.445							16.445
111		Nakkaştepe Millet Bahçesi	Gümüşyolu Çıkmazı	49.904							49.904
112		Dereiçi Parkı	Kuzguncuk Deresi Sokak	85	90	199					374
113		Simitçi Tahir Parkı	Simitçi Tahir Sokak ve İcadiye Caddesi Sokak	305	103						408
TOPLAMLAR				**158.663**	**51.112**	**9.825**	**10.675**	**406**	**1.089**	**722**	**232.492**

1. Bölge Refüjler

SIRA NO	MAHALLE	PARKIN ADI	ADRES	YEŞİL ALAN (m²)	GEZ. - DİN. ALANI (m²)	TOPLAM (m²)
1	AZİZ MAHMUD HÜDAİ	Halk Caddesi Orta Refüj	Halk Caddesi	192	166	358
2		Doğancılar Refüj	Doğancılar Caddesi	40		40
3	ACIBADEM	Validebağ Sitesi Önü Refüj	Kalfa Çeşmesi Sokak	1.001	625	1.626
4	ALTUNİZADE	Acıbadem Hastanesi Refüj	Okul Sokak	190		190
5		Acıadem Hastanesi Orta Refüj	Okul Sokak	20		20
6		Kültür Merkezi Refüj	Aksoy Sokak	25		25
7		Sırmaperde Sokak Refüjler	Sırmaperde Sokak	167	28	195
8		Tophanelioğlu Refüj	Tophanelioğlu Caddesi	211	552	763
9		F. Kerim Gökay Refüj	Fahrettin Kerim Gökay Caddesi	125		125
10		Devlet Hastanesi Refüj	Kalfa Çeşmesi Sokak	180		180
11		Kazdal Camii Refüj	İcadiye Bağlarbaşı Caddesi			0
12		Küçük Çamlıca Caddesi Refüjler		1.074	325	1.399
13		Veysipaşa Orta Refüj		96	12	108
14	BARBAROS	Bekir Sıtkı Sezgin Refüj	Bekir Sıtkı Sezgin Sokak	54		54
15		Fahri Erdoğmuş Refüj		104		104
16	İCADİYE	Trafo Yanı Refüj		42		42
17		29 Mayıs Üniversitesi Önü Refüj		41		41
18	MİMAR SİNAN	Hakimiyeti Milliye Orta Refüj		1.105	1.002	2.107
19		Ahmediye Orta Refüj		39	343	382
20	MURAT REİS	Çinili Taksi Durağı Yanı Refüj		75		75
21		Çinili Taksi Durağı Altı Refüj		55		55
22	SELAMİ ALİ	Selami Ali Caddesi Orta Refüj		45		45
23	SULTANTEPE	Setbaşı Merdivenler Refüj		91	138	229
24		Setbaşı Orta Refüj		19	93	112
25		Fıstıkağacı Refüj		202	242	444
26	VALİDE-İ ATİK	Çavuşdere Refüj		50		50
27	ZEYNEP KAMİL	Zeynep Kamil Orta Refüj (Kaya Bahçesi)		388	422	810
28		Dr. Fahri Atabey Caddesi Refüj		1.174	354	1.528
29		Burhanettin Üstünel Orta Refüj		50		50
TOPLAMLAR				6.634	4.302	10.936

1. Bölge Yeşil Alanlar

SIRA NO	MAHALLE	PARKIN ADI	YEŞİL ALAN (m²)	GEZ. - DİN. ALANI (m²)	TOPLAM (m²)
1	ACIBADEM	Muhtarlık Bahçesi	10		10
2	AHMEDİYE	Kefçededе Sokak Yeşil Alan	387		387
3		Muhtarlık Bahçesi	30		30
4	ALTUNİZADE	Kültür Merkezi Bahçesi	780	252	1.032
5		Muhtarlık Bahçesi	45		45
6	AZİZ MAHMUT HÜDAİ	Üsküdar Mevlevihanesi Bahçesi	1.000		1.000
7	BARBAROS	Burhan Felek Spor Kompleksi Bahçesi	2.350		2.350
8	İCADİYE	İcadiye Muhtarlık Bahçesi	50		50
9	MİMAR SİNAN	Hükümet Konağı Bahçesi	732	1.139	1.871
10		Mihrimah Sultan Camii Önü	579	466	1.045
11		Balaban Tekke Bahçesi	179	129	308
12		Sandıkçılar Tekke Bahçesi	238	116	354
13		Belediye Arkası Yeşil Alan	60		60
14	MURAT REİS	Muhtarlık Bahçesi	40		40
15	KUZGUNCUK	Muhtarlık Bahçesi	64		64
16		Yamaç Alan	502	42	544
17	SELAMİ ALİ	Muhtarlık Bahçesi	184	1.681	1.865
18		Yeni Tesis Bahçesi	500		500
19	SELİMİYE	Atölyeler Bahçesi	415	439	854
20		Togem Önü	19		19
21	VALİDE-İ ATİK	Valide-i Atik Camii Yanı Yeşil Alan	153	435	588
22	ZEYNEP KAMİL	Muhtarlık Bahçesi	110		110
TOPLAMLAR			**8.427**	**4.699**	**13.126**

1. Bölge Kamu Alanları

SIRA NO	MAHALLE	KURUMUN ADI	YEŞİL ALAN (m²)	GEZ. DİN. ALANI (m²)	HAVUZ (m²)	TOPLAM (m²)
1	ACIBADEM	Nimet Arpacı Camii	70			70
2		Çamlıca Kız Anadolu Lisesi Bahçesi	1.504			1.504
3	AHMEDİYE	Ahmediye Camii	824			824
4		Tavaşi Hasanağa Camii	1.300			1.300

SIRA NO	MAHALLE	KURUMUN ADI	YEŞİL ALAN (m²)	GEZ. DİN. ALANI (m²)	HAVUZ (m²)	TOPLAM (m²)
5	ALTUNİZADE	İSAM Bahçesi	12.981			12.981
6		Zahidiye Camii		446		446
7		Validebağ Koru Camii	400			400
8		Haydarpaşa Lisesi	1.566			1.566
9	AZİZ MAHMUD HÜDAYİ	Çakırca Hasanpaşa Cami	830			830
10		Doğancılar Aile Sağlığı Merkezi	500			500
11		Şemsipaşa Camii	150			150
12	BARBAROS	Altunizade Öğrenci Yurdu	692			692
13		Deniz- İş İlkokulu	60			60
14		Türkan Sabancı Görme Engelliler Okulu	525			525
15	İCADİYE	Kemalettin Eröge Polis Okulu	223			223
16		Üsküdar Lisesi	150			150
17		İcadiye İlkokulu	115			115
18	MİMAR SİNAN	Hacı Selimağa Kütüphanesi	80			80
19		Hüsrevağa Camii Bahçesi	600			600
20		Yeni Valide Camii Bahçesi	6.580			6.580
21	MURAT REİS	Fransız Mektebi	337	346	20	703
22	SALACAK	Üsküdar Müftülüğü	700			700
23		Sinan Paşa Camii	250			250
24		İhsaniye Camii	350			350
25		Rumi Mehmetpaşa Camii	800			800
26		Nasuhi Mehmet Efendi Camii	350			350
27	SELAMİ ALİ	Kuruçeşme Camii	195	1.906		2.101
28		Surp Garabet Kilisesi	200			200
29		Goncagül Camii	200			200
30		Bağlarbaşı Camii	100			100
31	SELİMİYE	Küçük Selimiye Çiçekçi Camii	800			800
32		Tarım Meslek Lisesi	793			793
33		Selimiye İlkokulu	105			105
34		Sağlık Bilimleri Üniversitesi	2.350			2.350
35	SULTANTEPE	Büyük Selimiye Camii	8.000			8.000
36		Sultantepe Ortaokulu	95			95
37		Halide Edip Adıvar Lisesi	90			90
38		Özbekler Tekkesi	1.000			1.000
39		Mihrimah Sultan Camii	800			800
40	VALİDE-İ ATİK	Valide-i Atik Camii	5.800			5.800
41		Kartalbaba Camii	100			100
42	ZEYNEP KAMİL	Cevri Kalfa Camii	300			300
TOPLAMLAR					**52.865**	**2.698**

2. Bölge Parklar

SIRA NO	MAHALLE	PARKIN ADI	ADRES	YEŞİL ALAN (m²)	GEZ. DİN. ALANI (m²)	ÇOCUK OYUN ALANI (m²)	FITNESS ALANI (m²)	SPOR ALANI (m²)	HAVUZ (m²)	KOŞU PARKURU (m²)	TOPLAM (m²)
1	BEYLERBEYİ	Arabacılar Parkı	Araba Meydanı Sokak	232	244	101					577
2		Sünnetçi Parkı	Sünnetçi Sokak	116	66						182
3		Eski Çınar Parkı	Eski Çınar Sokak	89	22						111
4		Şemsi Bey Parkı	Şemsi Efendi Sokak	234	123	32					389
5		Beylerbeyi Parkı	Abdullahağa Caddesi ve Beybostanı Sokak	1.750	986	64					2.800
6	BULGURLU	Karlıdere 2 Parkı	Esatpaşa Caddesi	252	201						453
7		Engelsiz Yaşam Merkezi Parkı	Bağlar Caddesi	560	897	160				98	1.715
8		Turgut Reis Parkı	Turgut Reis Sokak	1.299	382	71	206				1.958
9		Piri Reis Parkı	Turgut Reis Sokak	684	363	166					1.213
10		Altınköy Parkı	Söğütlüçayır Caddesi	700	307	288	30				1.325
11		Zambak Parkı	Söğütlüçayır Caddesi	1.054	213						1.267
12		Gaziler Parkı	Etiler Sokak	619	141	71					831
13		Ali İhsan Gül Parkı	Söğütlüçayır Caddesi ve Baki Sokak	3.210	481	146					3.837
14		Ayçiçeği Parkı	Kırçiçeği Sokak	135	73						208
15		Dostluk Parkı	Söğütlüçayır Caddesi	2.908	1.779	359	49		34		5.129
16		Bağlariçi Parkı	Ender Sokak	991	373	145	36				1.545
17		İzzettinbey Parkı	Yurtsever Sokak	1.139	842	133					2114
18		Çamlık Parkı	Hasat Sokak	2.471	633	170					3.274
19		Mimoza Parkı	Libadiye Caddesi	1.345	322	107	39		55		1.868
20		Nezih Uzel Parkı	Bulgurlu Caddesi	803	323	115	237		38		1.516
21		Memduh Cumhur Sağlık Ocağı Parkı	Özilhan Sokak	790	760						1.550
22		Mavi Marmara Parkı	Mavi Marmara Sokak ve Marmara Sokak	2.264	793	120					3.177
23		Saransk Parkı	Bulgurlu Caddesi	656	193	162					1.011
24	BURHANİYE	Kağıtçıbaşı Parkı	Mavi Sokak	215	75	185					475
25		Abdullahağa Parkı	Burhaniye Abdullahağa Caddesi	531	267	138	162			135	1.233
26		Enveriye Parkı	Burhaniye Abdullahağa Caddesi ve Nagehan Sokak	410	152	65					627
27		Aziziye Parkı	Nizami Cedid Sokak ve İsmail Ağa Sokak	1.532	825	118	191				2.666
28		Yeni Çamlıca Parkı	Çamlıca Caddesi ve Mehmetçik Sokak	3.444	224	90					3.758
29		Gençlik Merkezi Parkı	Genç Osman Sokak	956	572						1.528
30		Tunuslu Mahmutpaşa Parkı	Kanuni Sultan Süleyman Sokak ve Neşatbey Sokak	3.274	850	413	139		301		4.977

SIRA NO	MAHALLE	PARKIN ADI	ADRES	YEŞİL ALAN (m²)	GEZ. DİN. ALANI (m²)	ÇOCUK OYUN ALANI (m²)	FITNESS ALANI (m²)	SPOR ALANI (m²)	HAVUZ (m²)	KOŞU PARKURU (m²)	TOPLAM (m²)
31	KİRAZLITEPE	Şenol Güneş Parkı	Orhan Seyfi Orhon Caddesi	2.900	4.161	179	469		235		7.944
32	KÜPLÜCE	Burhaniye Parkı	Yazmacı Emine Sokak	320	204	99					623
33		Küplüce Parkı	Nar Çiçeği Sokak	2.156	698	186	306				3.346
34		Münevver Ayaşlı Kültür Merkezi Parkı	Yazmacı Emine Sokak	432	650						1.082
35		Şehit Cengiz Hasbal Parkı	Mehmet Akif Ersoy Caddesi	1.880	4.428						6.308
36	CUMHURİYET	Seçkinler Parkı	Seçkin Sokak ve Meşecik Sokak	45	45	83					173
37		Libadiye Parkı	Libadiye Caddesi ve Barajyolu Sokak	3.166	1.673	216	88		92	466	5.701
38		Dutdibi Parkı	Uzundere Sokak ve Erler Sokak	317	127	101					545
39		Manolya Parkı	Şair Mehmet Akif Ersoy Sokak	193	163	119					475
40		Şifa Parkı	Boyalı Sokak	491	348	104					943
41		Vadi Parkı	Boztepe Sokak	833	276						1.109
42		Süleyman Kule Parkı	Tufan Sokak	529	462	116					1.107
43		Şehit Recep Büyük Parkı	Çelikel Sokak	1.618	1.504						3.122
44		Ayvacık Parkı	Özgüneş Sokak ve Keban Sokak	522	268	81	12				883
45		Karlıdere 1 Parkı	Esatpaşa Caddesi	653	343	209					1.205
46		Karlıdere 3 Parkı	Esatpaşa Caddesi	424	170						594
47		Halıcılar Parkı	Halıcılar Sokak	120	166	69	19				374
48		Gençlik Parkı	Camiiçi Sokak	5.224							5.224
49		Adem Yavuz Parkı	Adem Yavuz Sokak	291							291
50		Sedef Çiçeği Parkı	Ayık Sokak	222	128	66	143				559
51	K.ÇAMLICA	Şeker Maslak Parkı	Şeker Maslak Sokak	3822	980	220	30			333	5.385
52		Çilehane Parkı	Çiçek Sokak	944	469	185					1.598
53		Hüdai Parkı	Çilehane Sokak	4.743	1.440	139					6.322
54		Küçük Çamlıca Parkı	Handuvarı Çıkmazı	1.256	480	129	292				2.157
55		Üçpınarlar Parkı	Üçpınarlar Caddesi	8.364	3.182	207					11.753
56	ÜNALAN	Şehit Timur Aktemur Parkı	Ünalan Caddesi	4.030	1.445	184	385				6.044
57		Utku Sokak Parkı	Utku Sokak	958							958
58		Fidanlık Parkı	Soyak Camii Sokak	1.508	2.242						3.750
59		Tepeüstü Parkı	Akçay Sokak	1.000	221	104	25				1.350
60		Ilgın Parkı	Ünalan Caddesi	648	699						1.347
61		Çocuk Üniversitesi Parkı	Ünalan Caddesi	779	1.194	65	26				2.064
62		Maslak Parkı	Maslak Sokak	441	134	52					627
63		Cüneyt Çakır Spor Kompleksi Parkı	Çamdere Sokak	2.259							2.259
TOPLAMLAR				**87.751**	**41.782**	**6.332**	**2.884**	**0**	**755**	**1.032**	**140.536**

2. Bölge Refüjler

SIRA NO	MAHALLE	PARKIN ADI	YEŞİL ALAN (m²)	GEZ. - DİN. ALANI (m²)	TOPLAM (m²)
1	BEYLERBEYİ	Beylerbeyi Refüleri	34	61	95
2	BULGURLU	Bulgurlu Refüj	565	209	774
3		Çınaraltı Refüj	162		162
4		Teletaş Sitesi Karşısı Refüj	25		25
5		İzzettinbey Refüj	180		180
6		Bağlariçi Refüj	148	146	294
7	BURHANİYE	Abdullahağa Caddesi Refüj	1574		1.574
8		Tunuslu Mahmutpaşa Refüj	201		201
9		Abdullahağa Parkı Refüj	80		80
10		Son Durak Refüj	320		320
11		Taşocakları Refüj	281	108	389
12		Kuş Bakışı Caddesi Refüj	154		154
13	CUMHURIYET	Libadiye Parkı Karşı Refüj	175		175
14		Esatpaşa Caddesi Refüj	150		150
15		Orta Refüj	176	67	243
16		Uzundere Refüj	184		184
17		Küçük Refüjler	596	580	1.176
18		Yan Yol Refüj 1	595		595
19		Yan Yol Refüj 2	350		350
20	KÜÇÜK ÇAMLICA	Şeker Maslak Refüj	336		336
21		Çilehane Refüj	325		325
22		Üçpınarlar Caddesi Refüj	45		45
23	KÜPLÜCE	Küplüce Refüj	791		791
24		Orta Refüj	40		40
25		Telekom Önü Refüj	139		139
26	ÜNALAN	Ilgın Parkı Refüj	513		513
27		Seyran Sokak Refüj	105		105
28		Çocuk Üniversitesi Önü Refüj	22		22
29		Ünalan Parkı Orta Refüj	200		200
30		Bilfen Yanı Refüj	593		593
31		Soyak Cami Sokağı Refüj	158		158
32		Libadiye Kesişim Refüj	128		128
TOPLAMLAR			**9.345**	**1.171**	**10.516**

2. Bölge Yeşil Alanlar

SIRA NO	MAHALLE	PARKIN ADI	YEŞİL ALAN (m²)	GEZ. - DİN. ALANI (m²)	TOPLAM (m²)
1	BULGURLU	Söğütlüçayır Yeşil Alanlar	511	289	800
2	BURHANİYE	Nejat Uygur Sokak Yeşil Alan	513		513
3	KIRAZLITEPE	Kirazlıtepe Muhtarlık Bahçesi	94	87	181
4		Boğaziçi Yaşam Merkezi Bahçesi	467		467
5	KÜÇÜK ÇAMLICA	Kaymakamlık Lojmanları Bahçesi	307		307
6	KÜPLÜCE	Küplüce Muhtarlık Bahçesi	65		65
7		Mehmetağa Caddesi Yeşil Alan	195		195
8	ÜNALAN	Fidanlık Bahçesi	2.005	3.738	5.743
9		Kadın Sığınma ve Çocuk Kreşi Bahçesi	1.004		1004
10		Ünalan Muhtarlık Bahçesi	120		120
11		Muhsin Yazıcıoğlu Spor Merkezi	333		333
12		Gözlem Evi Yanı	397		397
TOPLAMLAR			**5.500**	**3.825**	**9.325**

2. Bölge Kamu Alanları

SIRA NO	MAHALLE	KURUMUN ADI	YEŞİL ALAN (m²)	TOPLAM (m²)
1	BEYLERBEYİ	Hamidi Evvel Camii	3.000	3.000
2		Abdullahağa Camii	120	120
3	BULGURLU	Hasan Uzun Camii	700	700
4		Fatih Camii	80	80
5		Bayrampaşa Camii	200	200
6		Hacı Nuri Topbaş Camii	5.600	5.600
7		Çağrıbey Anadolu Lisesi	1.250	1.250
8	BURHANİYE	Hz. Ali Camii	300	300
9		Oğuzhan Camii	1.000	1.000
10	KİRAZLİTEPE	Esentepe Camii	125	125
11		Kirazlıtepe Merkez Camii	300	300
12	KÜÇÜK ÇAMLICA	Subaşı Camii	250	250
13	KÜPLÜCE	Küplüce Camii	50	50
14		Cennet Camii	100	100
15	ÜNALAN	Abdurrahman Soyak Camii	150	150
16		Küba Camii	1.100	1.100
17		Şeyh Şamil Mesleki ve Teknik Anadolu Lisesi Bahçesi	5.919	5.919
TOPLAMLAR			**20.244**	**20.244**

3. Bölge Parklar

SIRA NO	MAHALLE	PARKIN ADI	ADRES	YEŞİL ALAN (m²)	GEZ. DİN. ALANI (m²)	ÇOCUK OYUN ALANI (m²)	FITNESS ALANI (m²)	SPOR ALANI (m²)	HAVUZ (m²)	KOŞU PARKURU (m²)	TOPLAM (m²)
1	BAHÇELİEVLER	Seyfi Ali Yıldız Parkı	Sultan Murat Caddesi	1.200	1.210	191					2.601
2		Kırçiçeği Parkı	Bosna Bulvarı	639	489						1.128
3		Rahmi Gökcan Parkı	Kaldırım Caddesi	375	140	248					763
4		Sultan Murat Parkı	Özen Sokak	309	213	159					681
5	ÇENGELKÖY	15 Temmuz Şehitler Çeşmesi	Çengelköy Caddesi		1.138				62		1.200
6		Lekeci Nuri Parkı	Lekeci Nuri Sokak	2.224	545	207	33	235			3.244
7		Defne Park	Lekeci Nuri Sokak	1.629	533	237					2.399
8		Soğuksu Parkı	Prof. Dr. Beynun Akyavaş Caddesi	661	259	145					1.065
9		Ortadere Parkı	Prof. Dr. Beynun Akyavaş Caddesi	202	129	148					479
10		Bakırcıbaşı Parkı	Bakırcıbaşı Sokak	233	104	79	7				423
11	FERAH	Erenler Parkı	Abdulbaki Gölpınarlı Caddesi	1.365	454	145	136				2.100
12		Taşlıbayır Parkı	Taşlıbayır Sokak	580	261	79	21				941
13		Darı Sokak Parkı	Darı Sokak	600							600
14		Gündoğdu Parkı	Günbattı Sokak	804	356	75	160				1.395
15		Günbattı Parkı	Günbattı Sokak	442	151	108					701
16		Karnelya Parkı	Irmak Sokak	835	253	181	59				1.328
17		Irmak Parkı	Irmak Sokak	1.510	666	194	34				2.404
18		Denizciler Parkı	Denizci Sokak	687	241	113	19				1.060
19		Çamlıca Sitesi Önü Parkı	Taşlıbayır Sokak	376	152						528
20		Şehit Yusuf Beyaztaş Parkı	Ova Sokak	563	235	112	98				1.008
21		Altıntaş Parkı	Günbattı Sokak	877	154	95					1.126
22	GÜZELTEPE	Yıldırım Beyazıd Parkı	Prof. Dr. Behnun Akyavaş Caddesi	3.592	575	253			215	284	4.919
23		Şehit Halil Kantarcı Parkı	Beyaz Köşk Sokak	4.417	485	196	76	103		287	5.564
24		Çanakçı Parkı	Çanakçı Sokak	1.158	373		968				2.499
25		Güzeltepe Parkı	Sönmez Sokağı	5.168	1.940	176					7.284
26	KANDİLLİ	Boğaziçi Parkı	Kandilli İskele Caddesi	234	96	104	183				617

SIRA NO	MAHALLE	PARKIN ADI	ADRES	YEŞİL ALAN (m²)	GEZ. DİN. ALANI (m²)	ÇOCUK OYUN ALANI (m²)	FITNESS ALANI (m²)	SPOR ALANI (m²)	HAVUZ (m²)	KOŞU PARKURU (m²)	TOPLAM (m²)
27	KISIKLI	Hanımseti Parkı	Hanımseti Sokak	1.268	169						1.437
28		Damlataş Parkı	Alemdağ Caddesi	278	266	61			36		641
29		Ferah Parkı	Abdipaşa Sokak	278	95	65					438
30		Çamlıca Parkı	Turistik Çamlıca Caddesi	610	327						937
31		Alemdağ Parkı	Alemdağ Yan Yolu	383	149	94	38				664
32		Alemdağ Prestij Havuz	Alemdağ Caddesi	464	806				346		1.616
33		İlkbahar Parkı	Gümüşsuyu Camii Sokak	639	183	124	234				1.180
34		Namazgah Parkı	Alemdağ Caddesi	342	102						444
35		Akasya Parkı	Reşatbey Sokak	134	57	107					298
36		Hacı Arifbey 1 Parkı	Bosna Bulvarı	466	171	45					682
37		Hacı Arifbey 2 Parkı	Gurbet Sokağı	80	60	127					267
38		Çocuk Meclisi Parkı	Bestekar Şevkibey Sokak	1.017	293	93					1.403
39		Salih Solman Parkı	Ferah Caddesi	16.066	1.890	235	311				18.502
40		Zerafet Parkı	Zerafet Sokak	245	92	82	21				440
41		Kısıklı Süs Havuzu	Bulgurlu Caddesi						50		50
42		Kısıklı Parkı	Ferah Caddesi	423	164	127	45				759
43	KULELİ	Kuleli Parkı	Kuleli Caddesi	1.171	288						1.459
44		Vezir Topçu Parkı	Vezir Topçu Sokak	486	24	81	17				608
45		Emek Parkı	Havacı Sokak	406	86	84	16				592
46	KÜÇÜKSU	Tufan Parkı	Mustafa Düzgünman Caddesi	3.341	1.134	344	669				5.488
47		Ayışığı Parkı	Ömürtepe Yokuşu Sokak	1.072	287	97					1.456
48		Kirazlı Parkı	Kirazlı Sokak	689							689
49		Sedirli Parkı	Sümbül Sokak	1.242							1.242
50		Tahsin Toraman Parkı	Eserli Sokak	136	51	79					266
51		Türkan Sedefoğlu İlkokulu Parkı	Kaldırım Caddesi	536	160	235					931
52		Küçüksu Parkı	Taşocağı Sokak	3.262	1.258	179			14		4.713
53		Rasathane Parkı	Rasathane Caddesi	1.282	1.183	54					2.519
54		Dereboyu Parkı	Dereboyu Caddesi	163	68						231
55		Mustafa Düzgünman Sağlık Ocağı Bahçesi	Mustafa Düzgünman Caddesi	210	100						310

SIRA NO	MAHALLE	PARKIN ADI	ADRES	YEŞİL ALAN (m²)	GEZ. DİN. ALANI (m²)	ÇOCUK OYUN ALANI (m²)	FITNESS ALANI (m²)	SPOR ALANI (m²)	HAVUZ (m²)	KOŞU PARKURU (m²)	TOPLAM (m²)
56	MAKİF ERSOY	Hasippaşa Parkı	Hasippaşa Caddesi	370	143	139					652
57		Mehmet Akif Ersoy Parkı	Mehmet Akif Ersoy Caddesi	1.678	237	113	145				2.173
58		Elvan Parkı	Namazgah Caddesi	43	81	79					203
59	YAVUZTÜRK	Alzambak Parkı	Setüstü Sokak	1.091	223	150	221				1.685
60		Yavuz Selim Parkı	Altuncu Sokak	4.084							4.084
61		Yavuztürk Parkı	Kadastral Caddesi	2.159	681	143	248				3.231
62		Papatya Parkı	Ece Sokak	480	230	101					811
63		İklime Parkı	İklime Sokak	686	179		363				1.228
64		Çiçek Parkı	Niğde Sokak	971	316	103	46				1.436
65		İzmir Parkı	İzmir Sokağı	160	179	80					419
TOPLAMLAR				**79.091**	**22.884**	**6.466**	**4.168**	**338**	**723**	**571**	**114.241**

3. Bölge Refüjler

SIRA NO	MAHALLE	PARKIN ADI	YEŞİL ALAN (m²)	GEZ. - DİN. ALANI (m²)	TOPLAM (m²)
1	BAHÇELİEVLER	Mustafa Düzgünman Caddesi Refüjler	889	30	919
2	ÇENGELKÖY	Beynun Akyavaş Caddesi Refüjler	723	43	766
3		Kaldırım Caddesi Refüjler	141	120	261
4	FERAH	İlke-2 Sitesi Önü Refüj	209		209
5	GÜZELTEPE	Bosna Bulvarı - Netel Sitesi - Altınköy Sitesi Önü Refüj	787		787
6	KANDİLLİ	Çınaraltı Refüj	309		309
7	KISIKLI	Çamlıca İlkokulu Önü Refüj	847	360	1.207
8		Damlataş Parkı Karşısı Refüj	176	184	360
9		Ferah Giriş Refüj	143	116	259
10		Kısıklı İlkokulu Önü Refüj	92	88	180
11		Kısıklı Meydanı Refüj	62	15	77
12		Mavera Refüj	201		201
13	KÜÇÜKSU	Alparslan Sokak Refüj	24		24
14		Dereboyu Refüjler	3.574	735	4.309
15	MEHMET AKİF ERSOY	Mehmet Akif Ersoy Caddesi Refüjler	552		552
16	YAVUZTÜRK	Yavuztürk Orta Refüj	72	46	118
17		Son Durak Refüj	80		80
TOPLAMLAR			**8.881**	**1.737**	**10.618**

3. Bölge Yeşil Alanlar

SIRA NO	MAHALLE	PARKIN ADI	YEŞİL ALAN (m²)	GEZİ VE DİNLENME ALANI (m²)	SPOR ALANI (m²)	TOPLAM (m²)
1	ÇENGELKÖY	Etnospor Etkinlik Alanı	900			900
2		Spor Kulübü Bahçesi	346	671	2.927	3.944
3		Ulvi Sokak Yeşil Alan	385			385
4	FERAH	Sağlık Ocağı Bahçesi	342	319		661
5	GÜZELTEPE	Güzeltepe Kültür Merkezi Bahçesi	556	2.222		2.778
6	KULELİ	Kuleli Muhtarlık Bahçesi	1.200			1.200
7	KISIKLI	Çamlıca Eğitim Kültür Merkezi Bahçesi	2.369	2.736		5.105
8	KÜÇÜKSU	Ağaçlandırma Alanı	15.578	343		15.921
9	KANDİLLİ	FSM Vakıf Üniversitesi Güzel Sanatlar Bahçesi	1.800			1.800
10	MEHMET AKİF ERSOY	Güzeltepe Cemevi	500	50		550
TOPLAMLAR			**23.976**	**6.341**	**2.927**	**33.244**

3. Bölge Kamu Alanları

SIRA NO	MAHALLE	KURUMUN ADI	YEŞİL ALAN (m²)	TOPLAM (m²)
1	BAHÇELİEVLER	İmam-ı Azam Camii	650	650
2	ÇENGELKÖY	Şeyh Nevruz Camii	400	400
3		Hz. Hamza Camii Kur'an Kursu	990	990
4		Çengelköy Lisesi	538	538
5		Mehmet Çakır Spor ve Kültür Merkezi Bahçesi	615	615
6		Yıldırım Beyazıd Camii	100	100
7		Hz. Ömer Efendi Camii	350	350
8		Fatma Adeviyye Dergahı Bahçesi	320	320
9	FERAH	Hz. Ebubekir Camii	40	40
10	GÜZELTEPE	Çamlıktepe Camii	380	380
11	KANDİLLİ	Kandilli İmam Hatip Lisesi	9.327	9.327
12	KISIKLI	Kısıklı Araştırma Geliştirme Eğitim ve Uygulama Merkezi	3.000	3.000
13		Kısıklı Abdullahağa Camii	650	650
14		Kısıklı Medeniyet Okulu	400	400
15		Şeyh Selami Ali Efendi Camii	700	700
16		Gümüşsuyu Camii	200	200
17	KULELİ	Kaymak Mustafapaşa Camii	1.350	1.350
18		Çiçekçi Mehmet Efendi Camii	110	110
19		Vani Mehmet Efendi Camii	500	500
20	KÜÇÜKSU	Nuri Cıngıllıoğlu Camii	1.500	1.500
21	MEHMET AKİF ERSOY	Bilal-i Habeşi Camii	2.259	2.259
22		Güzeltepe Cemevi	1.400	1.400
23		Mehmet Akif Ersoy İlkokulu Bahçesi	2.733	2.733
24	YAVUZTÜRK	Güzide Hatun Camii	200	200
25		Veysel Karani Camii	70	70
26		Yavuztürk Camii	40	40
TOPLAMLAR			**28.822**	**28.822**

Park Yenileme Çalışmaları

2019 yılında toplam 44.571 m² büyüklüğünde 13 adet eski park yeniden projelendirilip düzenlenerek yenilenmesi sağlandı.

YENİLEME YAPILAN PARK VE YEŞİL ALANLAR

MAHALLE	PARK ADI	METRAJ (m²)
ACIBADEM MAHALLESİ	ERDEM PARKI	1.828
ALTUNİZADE MAHALLESİ	ALTUNİZADE PARKI	1.917
ALTUNİZADE MAHALLESİ	ŞEHİTLER PARKI	4.348
BARBAROS MAHALLESİ	TEMEL GÜNDOĞDU PARKI	869
BULGURLU MAHALLESİ	DOSTLUK PARKI	5.129
BULGURLU MAHALLESİ	HACI NURİ TOPBAŞ CAMİİ BAHÇESİ	5.600
ÇENGELKÖY MAHALLESİ	DEFNE PARKI	2.399
FERAH MAHALLESİ	DENİZCİLER PARKI	1.060
İCADİYE MAHALLESİ	İCADİYE PARKI	1.165
İCADİYE MAHALLESİ	ÇINARALTI PARKI	487
KISIKLI MAHALLESİ	SALİH SOLMAN PARKI	18.502
SELİMİYE MAHALLESİ	İSMAİL HAKKI TONGUÇ PARKI	908
VALİDE-İ ATİK MAHALLESİ	KASIMAĞA PARKI	359

ERDEM PARKI (Acıbadem Mahallesi - 1.828 m²)

ALTUNİZADE PARKI (Altunizade Mahallesi – 1.917 m²)

ŞEHİTLER PARKI (Altunizade Mahallesi – 4.348 m²)

TEMEL GÜNDOĞDU PARKI (Barbaros Mahallesi – 869 m²)

DOSTLUK PARKI (Bulgurlu Mahallesi – 5.129 m²)

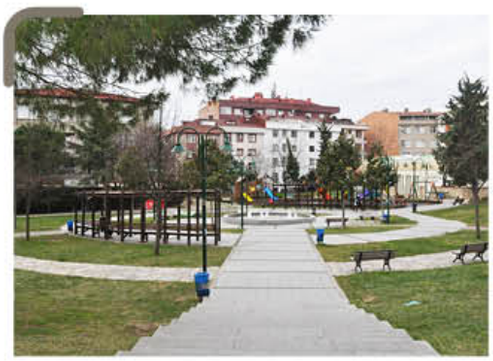

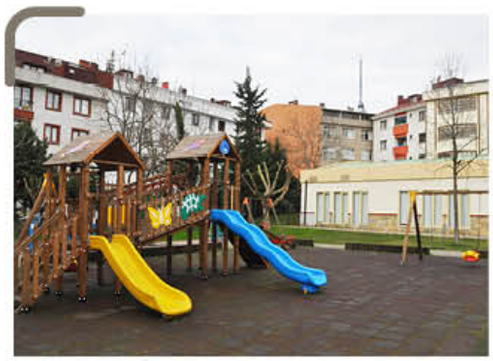

HACI NURİ TOPBAŞ CAMİİ BAHÇESİ (Bulgurlu Mahallesi – 5.600 m²)

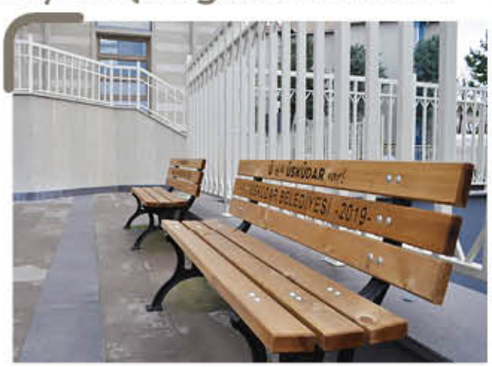

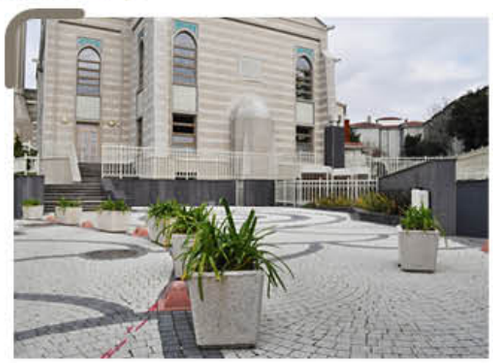

DEFNE PARKI (Çengelköy Mahallesi – 2.399 m²)

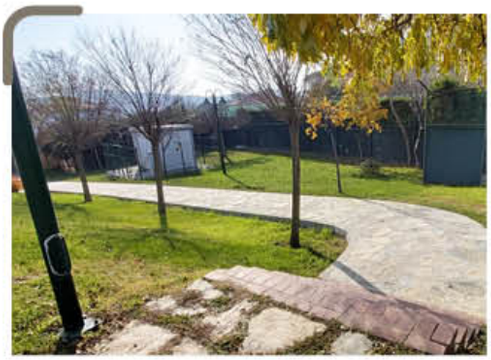

DENİZCİLER PARKI (Ferah Mahallesi – 1.060 m²)

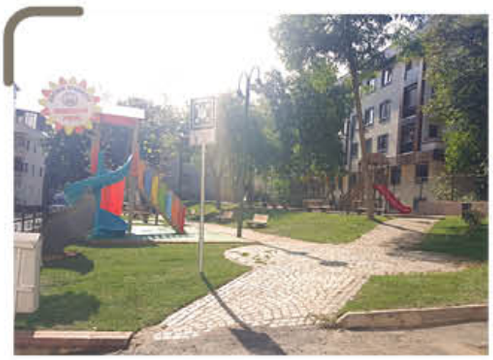

İCADİYE PARKI (İcadiye Mahallesi – 1.165 m²)

ÇINARALTI PARKI (İcadiye Mahallesi – 487 m²)

SALİH SOLMAN PARKI (Kısıklı Mahallesi – 18.502 m²)

İSMAİL HAKKI TONGUÇ PARKI (Selimiye Mahallesi – 908 m²)

KASIMAĞA PARKI (Valide-i Atik Mahallesi – 359 m²)

Yeni Park Yapım Çalışmaları

2019 yılında Üsküdar'a toplam 7.839 m² büyüklüğünde 8 adet yeni park ve yeşil alan kazandırıldı.

YENİ YAPILAN PARK VE YEŞİL ALANLAR

MAHALLE	PARK ADI	METRAJ (m²)
AZİZ M. HÜDAİ MAHALLESİ	ÜSKÜDAR MEVLEVİHANESİ BAHÇESİ	1.000
AZİZ M. HÜDAİ MAHALLESİ	DOĞANCILAR AİLE SAĞLIĞI MERKEZİ BAHÇESİ	500
BARBAROS MAHALLESİ	BURHAN FELEK SPOR KOMPLEKSİ BAHÇESİ	2.350
ÇENGELKÖY MAHALLESİ	ETNOSPOR ETKİNLİK ALANI BAHÇESİ	900
M. AKİF ERSOY MAHALLESİ	GÜZELTEPE CEM EVİ BAHÇESİ	1.400
MİMAR SİNAN MAHALLESİ	HÜSREVAĞA CAMİİ BAHÇESİ	600
KISIKLI MAHALLESİ	KISIKLI MEDENİYET OKULU BAHÇESİ	400
KÜÇÜKSU MAHALLESİ	AYKENT PARKI	689

ÜSKÜDAR MEVLEVİHANESİ BAHÇESİ (Aziz Mahmut Hüdai Mahallesi – 1.000 m²)

DOĞANCILAR ASM BAHÇESİ (Aziz Mahmut Hüdai Mahallesi – 500 m²)

BURHAN FELEK SPOR KOMPLEKSİ BAHÇESİ (Barbaros Mahallesi – 2.350 m²)

ETNOSPOR ETKİNLİK ALANI BAHÇESİ (Çengelköy Mahallesi – 900 m²)

GÜZELTEPE CEM EVİ BAHÇESİ (Mehmet Akif Ersoy Mahallesi – 1.400 m²)

HÜSREVAĞA CAMİİ BAHÇESİ (Mimar Sinan Mahallesi – 600 m²)

KISIKLI MEDENİYET OKULU BAHÇESİ (Kısıklı Mahallesi – 400 m²)

KİRAZLI PARKI (Küçüksu Mahallesi – 689 m²)

Nakkaştepe Millet Bahçesi Tenis Kortu Yapımı

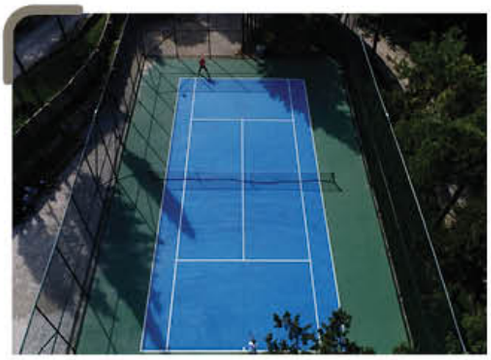

Graffiti Çalışmalar

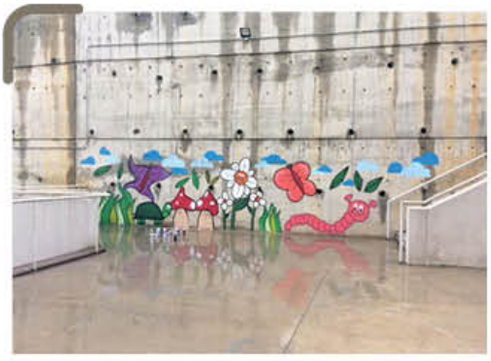

Toplu Yaşam Alanlarına Yapılan Çalışmalar

Üsküdar'da vatandaşların ihtiyaçları doğrultusunda 50 adet toplu yaşam alanında gerekli yapım, bakım ve onarım işlemleri yapıldı.

Okullarda Yapılan Çalışmalar

Üsküdar'da 100 adet okulda ihtiyaçları doğrultusunda gerekli yapım, bakım ve onarım işlemleri yapıldı.

İbadethanelerde Yapılan Çalışmalar

Üsküdar'da 75 adet ibadethanede ihtiyaçları doğrultusunda gerekli yapım, bakım ve onarım işlemleri yapıldı.

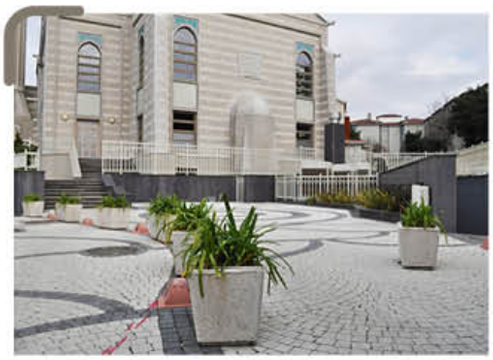

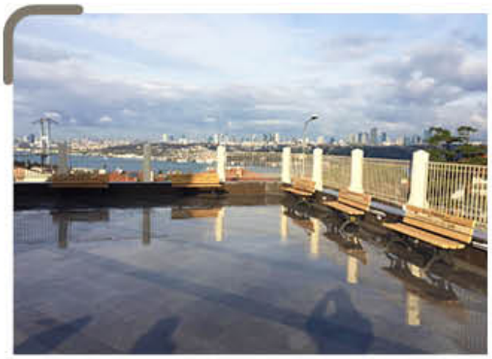

Bakım - Onarım ve Fidanlık Faaliyetleri

2019 yılı içersinde;

- Elektrikhane ekibi tarafından gerçekleştirilen işlem sayısı 3.567
- Demirhane ekibi tarafından gerçekleştirilen işlem sayısı: 1.602
- Fidanlık ekibi tarafından gerçekleştirilen işlem sayısı: 1.917
- Marangozhane ekibi tarafından gerçekleştirilen işlem sayısı 1.293
  (Marangoz ekibimiz tarafınan 2019 yılı boyunca 2.500 adet kütük malzeme kullanılmıştır)
- Su-Tesisat ekibi tarafından gerçekleştirilen işlem sayısı 1.163
- İnşaat ekibi tarafından gerçekleştirilen işlem sayısı 2.577 olarak kayıtlanmıştır.

Ayrıca 2019 yılında park, refüj, yeşil alanlar ve kamu kuruluşlarında kullanılmak üzere 1.287 adet bank, 239 adet çöp kovası, 41 adet basketbol potası, 25 adet çocuk oyun grubu, 11 adet pergola, 10 adet spor aleti ve 401 adet piknik masasının montajı yapılmıştır.

Çiçeklendirme Çalışmaları

Üsküdar Belediye Başkanlığı Park ve Bahçeler Müdürlüğü tarafından toplam 612.823 adet mevsimlik çiçek, yer örtücü ve soğanlı bitki dikimi ile kamu kurumları, park ve yeşil alanlarımız renklendirilmiştir.

Ağaçlandırma Çalışmaları

2019 yılında Üsküdar ilçesi yeşil alanlarına toplam 39.775 adet ağaç ve çalı dikilmiştir.

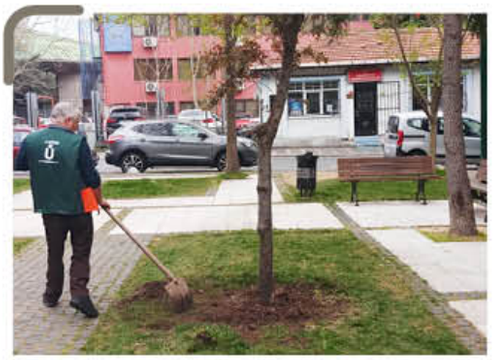

Ağaç Budama Çalışmaları

Çevre kirliliğinin önlenmesi, görüntü estetiğinin muhafaza edilmesi, ağaçları bakımlı ve sağlıklı tutabilmek amacıyla mevcut ağaçların budama işlemleri Kasım-Mart ayları arasında yapılmaktadır.

Cadde, sokak, park, refüj ve kamu kuruluşlarındaki ağaçlarda estetik ve sağlıklı bir görünüm sağlamak, tehlike arz edenlerde bu durumu ortadan kaldırmak amacıyla öncelikle yeşil alanlarımızda ve kamu kurumlarında olmak üzere aynı zamanda vatandaşlarımızın talepleri ve Park ve Bahçeler Müdürlüğü'ne vermiş oldukları dilekçeleri üzerine 25.671 adet ağaçta budama, kesim, ot temizliği ve ilaçlama çalışmaları yapılmıştır.

Form Budama

Kar ve Fırtına Sonrası Devrilen Ağaçlara Müdahale

Ağaç Bakımı ve Gübreleme Çalışmaları

Bitki İlaçlama Çalışmaları

EPDM Çalışmaları

Akrilik Zemin İmalatı

Çim Serimi Çalışmaları

Çim Biçme Çalışmaları

Toprak Havalandırma Çalışmaları

Yabani Ot Temizliği

Bank Montajı

Oyun Grubu Montajı

Piknik Masası Montajları

Pergola Montajları

Basketbol Potası Montajları

Çöp Kovası Montajları

Panel Çit Montajları

Park Tabela Montajları

Salıncak Montajı

Basketbol Potası File Montajı

Ahşap Korkuluk Montajı

Ahşap Oturma Birimi İmalatı

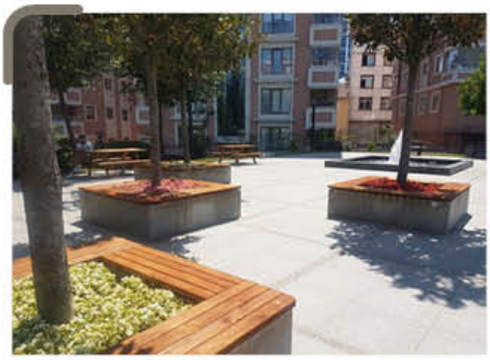

Kütük İmalatı

Park Donatı Elemanları Tamiri

ÇOCUK OYUN GRUBU TAMİRİ

ÇOCUK OYUN GRUBU TAMİRİ

AHŞAP OTURMA GRUBU TAMİRİ

AYDINLATMA TAMİRİ

AYDINLATMA TAMİRİ

BANK TAMİRİ

BANK TAMİRİ

SPOR ALETLERİ TAMİRİ

TEL TAMİRİ

Park Donatı Elemanları Tamiri

KÜPTAŞ TAMİRİ

SALINCAK TAMİRİ

TAHTEREVALLİ TAMİRİ

Park Donatı Elemanları Boyama İşlemleri

BANK BOYAMA

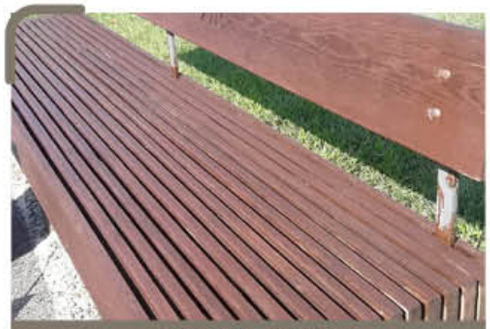
BANK BOYAMA

BASKETBOL POTASI BOYAMA

DUVAR BOYAMA

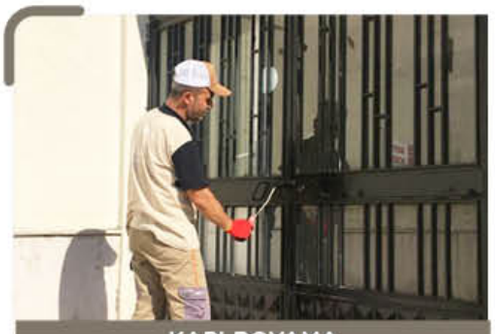
KAPI BOYAMA

OBJE BOYAMA

PENCERE KORKULUK BOYAMA

PERGOLA BOYAMA

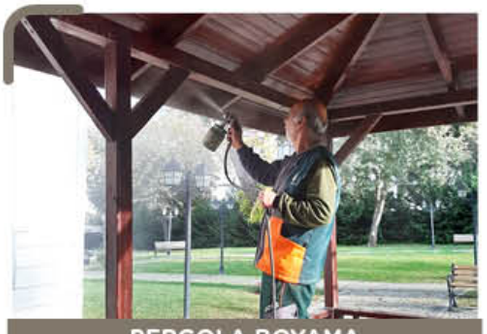
PERGOLA BOYAMA

Sosyal Etkinlikler

Nakkaştepe Millet Bahçesi Buluşmaları

Akşam Çayı Buluşmaları

Anneler Günü

Mor Salkım Şenliği

Nakkaştepe Millet Bahçesi

Nakkaştepe Millet Bahçesi

Sosyal Etkinlikler

Hıdırellez ve Fide Dikim Şenliği

Kuzguncuk ve İmrahor Bostanı Kışlık Fide Dikimi

Fıstık Çamı Fidan Dikim ve Dağıtım Etkinliği

Kuzguncuk ve İmrahor Bostanı Parsel Kullanım Hakkı Çekilişi

Kuzguncuk Bostanı Hasat Etkinliği

Milli Ağaçlandırma Günü Etkinliği

Bahçıvanlık Eğitimi

Projeler

Acıbadem Millet Bahçesi Projesi

Beylerbeyi Küplüce Millet Bahçesi Projesi

Sultantepe Millet Bahçesi Projesi

Küçüksu Çocuk Köyü Projesi

Projeler

Çamlıca Camii Bahçesi Projesi

Şehit Mete Sertbaş Parkı Projesi

Mehmet Akif Ersoy Parkı Projesi

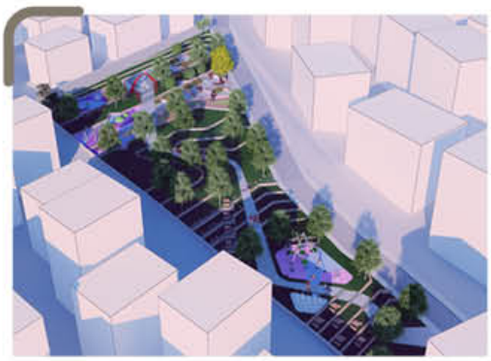

Mehmet Akif Ersoy Mahallesi Hacı Posta Sokağı Park Projesi

Plan ve Proje Müdürlüğü

PLAN VE PROJE MÜDÜRLÜĞÜ

Kentlerde, göçün de etkisiyle daha büyük boyutlara ulaşan hızlı nüfus artışı ve bunun getirdiği yoğun iskân alanları baskısı, kentlerin yapısını sürekli olarak değiştirmektedir. Kentin hem sosyal yapısında, hem de fiziksel yapısında meydana gelen bu değişimler insan psikolojisini olumsuz etkilemektedir. Üsküdar gibi medeniyetlerin sentezi olarak tanımlayabileceğimiz yerleşimler; kendilerini yenileyebilme, geçmiş ile geleceği uyum içinde planlayabilme ve geleceğe aktarabilme kapasitesine sahip olmalı ve kentin tüm kullanıcıları için; yeni yaşam alanları, ticaret alanları, spor alanları, gezi ve rekreasyon alanları ile kültür ve sanat alanları vb. üretebilmelidir. Üsküdar'ın İstanbul'un en eski yerleşim alanlarından biri olması, merkezi konumu nedeniyle yoğun göç alması ve buna bağlı olarak hızla artan nüfusu, gelişen teknolojinin oluşturduğu modern kentleşme baskısı gibi faktörler düşünüldüğünde; Üsküdar'ın planlı bir kentsel yaşama kavuşmasını sağlamak, insanımızın modern şehirden beklentilerine cevap verebilmek öncelikli amacımızdır. Bu amaç kapsamında; kentin gelişen ve değişen ihtiyaçları doğrultusunda, sürdürülebilirlik ilkesi göz önüne alınarak, doğal yapısına, tarihi ve kültürel mirasa sahip çıkacak, Üsküdarlıların yaşam kalitesini arttıracak plan çalışmaları yapmak ve bu planları hayata geçirmek gerekmektedir.

Planları hayata geçirirken, afet riski altındaki alanlar ile bu alanlar dışındaki riskli yapıların bulunduğu arsa ve arazilerde kentsel dönüşüm çalışmalarını destekleyici planları yürütmek, gelişen çağın ihtiyaçlarını karşılayacak şekilde sağlıklı, güvenli, çağın ilmi yaklaşımları ve halkımızın şehir estetiğine dair beklentilerine, fen ve sanat normlarına uygun yaşam çevreleri oluşturmak, bu doğrultuda ihtiyaç duyulan kentsel donatı alanlarını planlamak gerekmektedir.

Üsküdarlıların yaşam standartlarını yükseltmek için; talep ve ihtiyaçlar doğrultusunda üretilen imar planlarının sağlıklı bir şekilde hayata geçirilmesi, gerekli imar uygulamaları için etapların belirlenmesi, tarihi dokunun yoğun olduğu kentsel sit ve/veya koruma bölgelerinde kentin tarihi kimliği ile uyumlu, gelişme bölgelerinde ise çağdaş mimari öğelerle desteklenen yapılar oluşturularak kente mimari bir bütünlük kazandırılması, İmar Kanunu'nun ilgili maddelerine göre arazi ve arsa düzenlemelerinin yapılması, Afet Riski Altındaki Alanların Dönüştürülmesi Hakkında Kanunda tanımlı kentsel dönüşüm ve yenileme çalışmalarının yürütülmesi için imar planlarında uygulama koşullarının belirlenmesi Müdürlüğümüzün ana hedeflerindendir. Bu kapsamda; planlama çalışmalarının yürütülmesi için gerekli stratejilerin geliştirilmesi, diğer kamu kurum ve kuruluşlar ile gerekli koordinasyonun sağlanması ve süreçlerin takibi yapılmaktadır.

Üsküdar Belediyesinin Stratejik Planı ve Performans Programı doğrultusunda kültürel, sosyal, ulaşım ve tarihi açıdan önemli potansiyellere sahip olan İlçemizin, İstanbul'un dünya kentleri arasındaki hızlı gelişim süreci içinde etkin rol almasına yönelik çalışmalar yürütülmektedir. Müdürlüğümüzce yeni planlama çalışmaları ve kentsel gelişim projeleri yapılmakta, İlçemizin içinde olduğu metropol ölçekli projeler yürütülmekte, denetlenmekte ve bu yönde Belediyemizin diğer kurumlarla koordinesi sağlanmaktadır. Konusunda uzman, tecrübeli, genç, aktif ve daha iyiyi üretmek misyonuna sahip personeli ile modern teknik donanıma sahip müdürlüğümüz imar planı yapmakla yetinmeyip, Büyükşehir Belediye Meclisi, Kültür Varlıklarını Koruma Bölge Kurulu, Tabiat Varlıklarını Koruma Bölge Komisyonu ve Çevre ve Şehircilik Bakanlığı gibi kurumlarda imar planı onay sürecinin takibini de yapmaktadır.

Müdürlüğümüz, Üsküdar ilçesinin plan bölgelerini, sorunlu alanlar ve kent bütününde önemli potansiyeller ve ihtiyaçlar öncelik sıralaması koşullarına göre etaplara ayırmıştır. Planlama çalışmaları bu etaplara ve üst ölçekli plan çalışmalarına göre yürütülmektedir.

SIRA NO	GÖSTERGE ADI	BİRİM	2017 GERÇEKLEŞEN	2018 GERÇEKLEŞEN	2019 PLANLANAN	2019 GERÇEKLEŞEN
1	Çevre ve Şehircilik Bakanlığına gönderilen imar planı tadilatı teklif sayısı	Adet	1	-	1	1
2	Çevre ve Şehircilik Bakanlığı ve diğer kurumlardan onaylanarak gelen plan değişikliklerine ilişkin askı ve/veya dağıtım sayısı	Adet	8	-	2	2
3	İstanbul Büyükşehir Belediye Meclisince onaylanarak tarafımızca askı ve dağıtımı yapılan 1/1000 ölçekli Uygulama İmar Planı sayısı	Adet	8	20	10	11
4	İstanbul Büyükşehir Belediye Meclisince onaylanarak tarafımızca dağıtımı yapılan 1/5000 ölçekli Nazım İmar Planı sayısı	Adet	2	15	10	8
5	İstanbul Büyükşehir Belediye Meclisine gönderilen İmar Planı tadilat teklifi sayısı	Adet	7	10	10	8
6	Rumi Mehmet Paşa Cami ve Çevresi ile Ayazma Cami ve Çevresi Kentsel Sit Alanı Koruma Amaçlı Uygulama İmar Planının Hazırlanması	%	70	90	100	90
7	Üsküdar Belediye Meclisine sunulan Uygulama İmar Planı tadilat teklifi sayısı	Adet	11	13	10	10
8	Valide-i Atik Cami ve Çevresi Koruma Amaçlı Uygulama İmar Planının Hazırlanması	%	50	90	100	90
9	1/1000 Ölçekli Boğaziçi Geri Görünüm ve Etkilenme Bölgesi Koruma amaçlı Revizyon Uygulama İmar Planı 1.Etap	%	95	95	100	95
10	1/1000 Ölçekli Boğaziçi Geri Görünüm ve Etkilenme Bölgesi Koruma amaçlı Revizyon Uygulama İmar Planı 2.Etap	%	95	95	100	95
11	1/1000 Ölçekli Boğaziçi Geri Görünüm ve Etkilenme Bölgesi Koruma amaçlı Revizyon Uygulama İmar Planı 3.Etap	%	95	95	100	95
12	1/1000 ölçekli Büyük ve Küçük Çamlıca revizyon uygulama imar plan çalışmaları	%	95	95	100	95
13	1/1000 ölçekli Harem Bölgesi ile Haydarpaşa Liman Geri Sahası Uygulama İmar Planı	%	-	10	10	20

1/1000 Ölçekli Boğaziçi Geri Görünüm ve Etkilenme Bölgesi Koruma Amaçlı Revizyon Uygulama İmar Planı

09/10/2009 onanlı 1/5000 ölçekli Üsküdar Gerigörünüm ve Etkilenme Bölgesi Revizyon Koruma Amaçlı Nazım İmar Planında belirlenen yapılaşma şartlarının bütüncül planlama ve donatı dengesi baz alınarak yeniden düzenlenmesi ihtiyacı doğrultusunda; söz konusu bölgede 1/5000 ölçekli Üsküdar Gerigörünüm ve Etkilenme Bölgeleri Koruma Amaçlı Revizyon Nazım İmar Planı yapılması için Büyükşehir Belediyesi Başkanlık Olur'u alınmıştır. Büyükşehir Belediyesi Başkanlık Olur'u kapsamında ve İstanbul Büyükşehir Belediye Meclisinin kararı doğrultusunda; 1198 ha.lık alanı kapsayan 1/5000 ölçekli Gerigörünüm ve Etkilenme Bölgeleri Koruma Amaçlı Revizyon Nazım İmar planı çalışmaları İstanbul Büyükşehir Belediye Başkanlığı Şehir Planlama Müdürlüğünce yürütülmüş olup, söz konusu planlama çalışmalarında 2960 Sayılı Boğaziçi Kanunu, 5216 Sayılı Büyükşehir Belediyesi Kanunu, 2863 sayılı Kültür ve Tabiat Varlıklarını Koruma Kanunu ve diğer ilgili yasa ve yönetmelikler ve üst ölçekli plan kararları dikkate alınarak; mer-i nazım imar planındaki yapılaşma şartları bütüncül planlama ve donatı dengesi baz alınarak yeniden planlanmış ve 3 etap halinde tamamlanmıştır. Büyükşehir Belediyesi Başkanlık Olur'u ve Büyükşehir Meclis kararı doğrultusunda Şehir Planlama Müdürlüğü tarafından hazırlanan 1/5000 ölçekli Üsküdar Gerigörünüm ve Etkilenme Bölgesi Koruma Amaçlı Revizyon Nazım İmar Planı 1. Etap, 2. Etap ve 3. Etap Büyükşehir Belediye Meclisinin kararı ile uygun görülmüştür.

Büyükşehir Belediye Meclisinin ilgili kararları ile uygun görülen 1/5000 ölçekli Üsküdar Boğaziçi Gerigörünüm ve Etkilenme Bölgesi Koruma Amaçlı Revizyon Nazım İmar Planı kararları doğrultusunda, Müdürlüğümüzce hazırlanmış olan 1/1000 ölçekli Üsküdar Boğaziçi Gerigörünüm ve Etkilenme Bölgeleri Koruma Amaçlı Revizyon Uygulama İmar Planı 1. Etap, 2. Etap ve 3. Etap Büyükşehir Belediye Meclisinin kararı ile uygun görülmüştür. Buna ilave olarak Büyükşehir Belediye Meclisinin 17/06/2016 tarih ve 1112 sayılı kararı ile 1. Etap, 1113 sayılı kararı ile 2. Etap, 1110 sayılı kararı ile 3. Etap 1/5000 ölçekli Koruma Amaçlı Revizyon Nazım İmar Planları tadil edilip 1/1000 ölçekli Uygulama İmar Planları ile uyumluluğu sağlanmıştır.

Karara bağlanan 1/5000 ve 1/1000 ölçekli planlar; 2863 Sayılı Yasa ile 644 ve 648 Sayılı Kanun Hükmünde Kararnameler gereğince ve ilgili yönetmeliklere göre değerlendirilmek üzere; İstanbul 6 Numaralı Kültür Varlıklarını Koruma Kuruluna ve Çevre Şehircilik İl Müdürlüğüne Büyükşehir Belediye Başkanlığınca gönderilmiştir. İstanbul 6 Numaralı Kültür Varlıklarını Koruma Bölge Kurulu Kararı ve Tabiat Varlıklarını Koruma Bölge Komisyonu Kararı ile uygun bulunan 1/5000 ve 1/1000 ölçekli Üsküdar Boğaziçi Gerigörünüm ve Etkilenme Bölgeleri Koruma Amaçlı Revizyon Nazım ve Uygulama İmar Planları; ilgili yasal mevzuat gereği karar alınmak üzere yeniden Büyükşehir Belediye Meclisine gönderilmiş olup, Büyükşehir Belediye Meclisinin 21/09/2016 tarih 1422 sayılı kararı ile 1. Etap, 1423 sayılı kararı ile 2. Etap, 1424 sayılı kararı ile 3. Etap, 1/5000 ölçekli planlar ile buna ilave olarak; 21/09/ 2016 tarih 1425 sayılı kararı ile 1. Etap, 1426 sayılı kararı ile 2. Etap, 1427 sayılı kararı ile 3. Etap, 1/1000 ölçekli planlar aynen uygun görülerek İstanbul Büyükşehir Başkanınca 26/09/2016 tarihinde onaylanmıştır.

26/09/2016 t.t.'li 1/5000 ölçekli Üsküdar Boğaziçi Gerigörünüm ve Etkilenme Bölgesi Koruma Amaçlı Revizyon Nazım İmar Planı 1. Etap, 2. Etap ve 3. Etap paftaları, İstanbul Büyükşehir Belediyesi Şehir Planlama Müdürlüğü ilan panosunda 1 ay süreyle 27/10/2016 – 25/11/2016 tarihleri arasında askıya çıkartılmış, askı süresi içinde söz konusu plana ilgililerince itiraz başvuruları yapılmıştır. 26/09/2016 t.t.'li 1/1000 ölçekli Üsküdar Boğaziçi Gerigörünüm ve Etkilenme Bölgesi Koruma Amaçlı Revizyon Uygulama İmar Planı 1. Etap, 2. Etap ve 3. Etap paftaları, Üsküdar Belediyesi Plan ve Proje Müdürlüğü ilan panosunda 1 ay süreyle 28/10/2016 – 28/11/2016 tarihleri arasında askıya çıkartılmıştır. Büyükşehir Belediye Meclisinin ilgili kararları ile uygun görülen 1/5000 ölçekli Üsküdar Boğaziçi Gerigörünüm ve Etkilenme Bölgesi Koruma Amaçlı Revizyon Nazım İmar Planı plan değişikliği kararları ve yasal askı sürecinde ilgililerince yapılan itirazlar doğrultusunda Müdürlüğümüzce hazırlanmış olan 1/1000 ölçekli Üsküdar Boğaziçi Gerigörünüm ve Etkilenme Bölgeleri Koruma Amaçlı Revizyon Uygulama İmar Planı plan değişiklikleri, Büyükşehir Belediye Meclisinin ilgili kararları ile uygun bulunmuştur.

Karara bağlanan 1/5000 ve 1/1000 ölçekli imar planı değişiklikleri; 2863 Sayılı Yasa ile 644 ve 648 Sayılı Kanun Hükmünde Kararnameler gereğince ve ilgili yönetmeliklere göre değerlendirilmek üzere; İstanbul 6 Numaralı Kültür Varlıklarını Koruma Kuruluna ve Çevre Şehircilik İl Müdürlüğüne Büyükşehir Belediye Başkanlığınca gönderilmiştir. İstanbul 6 Numaralı Kültür Varlıklarını Koruma Bölge Kurulu Kararı ve Tabiat Varlıklarını Koruma Bölge Komisyonu Kararı ile uygun bulunan 1/5000 ve 1/1000 ölçekli Üsküdar Boğaziçi Gerigörünüm ve Etkilenme Bölgeleri Koruma Amaçlı Revizyon Nazım ve Uygulama İmar Planları değişiklikleri; ilgili yasal mevzuat gereği karar alınmak üzere yeniden Büyükşehir Belediye Meclisine gönderilmiş olup, Büyükşehir Belediye Meclisinin 13/09/2018 tarih 1398 sayılı kararı ile 1. Etap, 1400 sayılı kararı ile 2. Etap, 1399 sayılı kararı ile 3. Etap, 1396 sayılı kararı ile 1., 2. ve 3. Etap siluet alanlarına ilişkin 1/5000 ölçekli nazım imar planı değişikliği planları uygun görülerek İstanbul Büyükşehir Başkanınca 14/09/2018 tarihinde onaylanmıştır. Buna ilave olarak; 13/09/2018 tarih 1401 sayılı kararı ile 1. Etap, 1403 sayılı kararı ile 2. Etap, 1402 sayılı kararı ile 3. Etap, 1397 sayılı kararı ile 1., 2. ve 3. Etap siluet alanlarına ilişkin 1/1000 ölçekli uygulama imar planı değişikliği planları uygun görülerek İstanbul Büyükşehir Başkanınca 14/09/2018 tarihinde onaylanmıştır.

14/09/2018 t.t.'li 1/5000 ölçekli Üsküdar Boğaziçi Gerigörünüm ve Etkilenme Bölgesi Koruma Amaçlı Revizyon Nazım İmar Planı plan değişikliği paftaları, İstanbul Büyükşehir Belediyesi Şehir Planlama Müdürlüğü ilan panosunda 1 ay süreyle 30/11/2018 – 31/12/2018 tarihleri arasında askıya çıkartılmıştır. 14/09/2018 t.t.'li 1/1000 ölçekli Üsküdar Boğaziçi Gerigörünüm ve Etkilenme Bölgesi Koruma Amaçlı Revizyon Uygulama İmar Planı plan değişikliği paftaları; Üsküdar Belediyesi Plan ve Proje Müdürlüğü ilan panosunda 1 ay süreyle 03/12/2018 – 02/01/2019 tarihleri arasında askıya çıkartılmıştır. 14/09/2018 t.t.'li 1/5000 ölçekli Üsküdar Gerigörünüm ve Etkilenme Bölgesi Koruma Amaçlı Revizyon Nazım İmar Planı 1. Etap plan değişikliğine yapılan itirazlara ilişkin hazırlanan koruma amaçlı nazım imar planı değişikliği Büyükşehir Belediye Meclisinin 14/11/2019 karih 788 sayılı kararı ile uygun bulunmuştur. Büyükşehir Belediye Meclisinin 14/11/2019 tarih 788 sayılı kararı ile uy-

gun bulunan koruma amaçlı nazım imar planı değişikliği kararları doğrultusunda hazırlanan 1/1000 ölçekli koruma amaçlı revizyon uygulama imar planı değişikliği ise Üsküdar Belediye Meclisinin 05/12/2019 tarih ve 109 sayılı kararı ile uygun bulunmuştur. İtirazlar sonucu hazırlanan 1/5000 ölçekli koruma amaçlı revizyon nazım imar planı ve 1/1000 ölçekli koruma amaçlı revizyon uygulama imar planı değişikliklerine ait onay süreci, İstanbul Büyükşehir Belediye Başkanlığında halen devam etmektedir.

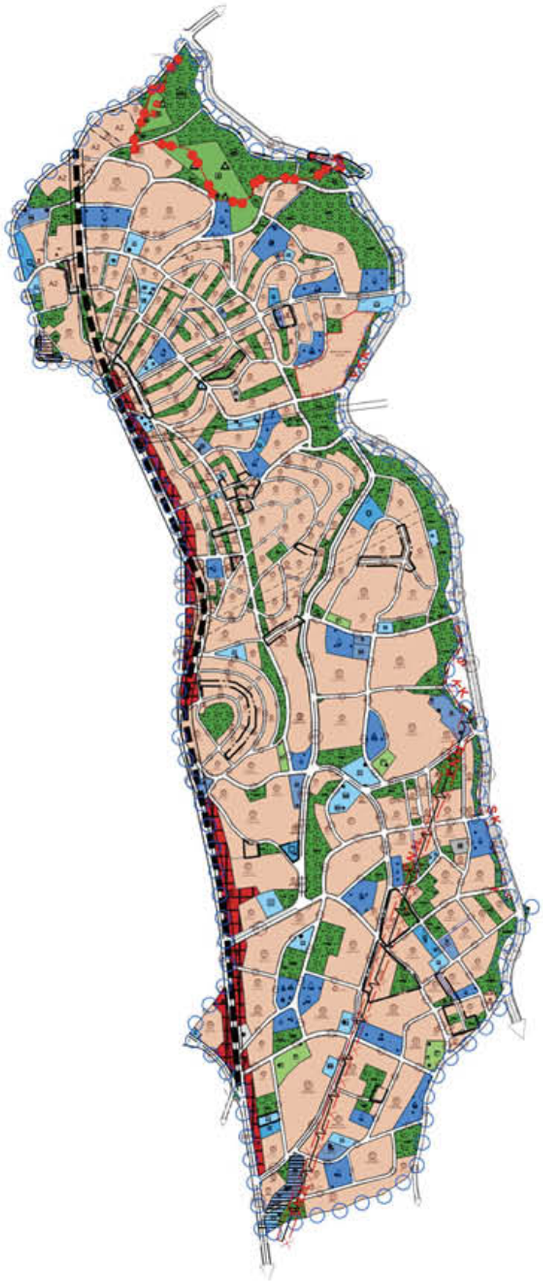

1/1000 Ölçekli Boğaziçi Geri Görünüm ve Etkilenme Bölgesi Koruma Amaçlı Revizyon Uygulama İmar Planı
1. Etap

1/1000 Ölçekli Boğaziçi Geri Görünüm ve Etkilenme Bölgesi Koruma Amaçlı Revizyon Uygulama İmar Planı
2. Etap

1/1000 Ölçekli Boğaziçi Geri Görünüm ve
Etkilenme Bölgesi Revizyon Uygulama İmar Planı
3. Etap

1/1000 Ölçekli Boğaziçi Geri Görünüm ve Etkilenme Bölgesi Koruma
Amaçlı Revizyon Uygulama İmar Planı
1., 2. ve 3. Etap Siluet Alanlarına İlişkin Yapılan Plan Değişikliği

1/1000 Ölçekli Büyük ve Küçük Çamlıca Doğal ve Kentsel Sit Alanı Koruma Amaçlı Revizyon Uygulama İmar Planı

11/07/2005 tasdik tarihli 1/5000 ölçekli Büyük ve Küçük Çamlıca Doğal ve Kentsel Sit Alanı Koruma Amaçlı Nazım İmar Planı Büyükşehir Belediye Başkanlığınca revize edilerek 20/04/2011 tarihinde Büyükşehir Belediye Başkanınca onanmıştır. Müdürlüğümüzce, Meri 1/5000 ölçekli Büyük ve Küçük Çamlıca Doğal ve Kentsel Sit Alanı Koruma Amaçlı Nazım İmar Planı itirazına yönelik plan değişikliği kararları doğrultusunda hazırlanmış olan, planlama alanında oluşan mevcut teşekküller ile plan ulaşım kararları arasında yaşanan uyumsuzlukları, ve mevcut kadastral yapı ile plan istikametleri arasında var olan uyumsuzlukları gidererek uygulama aşamasında planın uygulanabilirliğini ve planla uyumlu yapılaşmayı sağlamak amacıyla hazırlanan 1/1000 ölçekli Üsküdar Büyük ve Küçük Çamlıca Doğal ve Kentsel Sit Alanı Koruma Amaçlı Revizyon Uygulama İmar Planına ait plan değişikliği teklifinin Çevre ve Şehircilik Bakanlığının yetkisinde kalan kısımları (Doğal Sit alanlarında kalan kısmı), Çevre ve Şehircilik Bakanlığınca 16/06/2017 tarihinde onaylanmıştır. Danıştay 6. Dairenin 18/12/2014 tarih ve E.2014/1757 K.2014/8975 sayılı kararı gereğince, Doğal Sit Alanı dışında kalan ve onama yetkisi İstanbul Büyükşehir Belediyesinde bulunan alanlara ilişkin imar planı değişikliği teklifleri; Müdürlüğümüzce güncel halihazır haritalar üzerine işlenerek hazırlanmıştır. 2960 Sayılı Boğaziçi Kanunu kapsamında kalan alanlarına ilişkin olarak hazırlanan plan değişikliği teklifi Üsküdar Belediye Meclisinin 06/09/2018 tarih ve 88 sayılı Meclis Kararı, Kentsel Sit Alanı kapsamında kalan alanlara ilişkin olarak hazırlanan plan değişikliği teklifi Üsküdar Belediye Meclisinin 06/09/2018 tarih ve 89 sayılı Meclis Kararı, Şeker Maslak Sokağında yapılan yol revizyonuna ilişkin olarak hazırlanan plan değişikliği teklifi Üsküdar Belediye Meclisinin 06/09/2018 tarih ve 90 sayılı Meclis Kararı ile uygun bulunmuştur. Şeker Maslak Sokağında yapılan yol revizyonuna ilişkin olarak hazırlanan plan değişikliği teklifi ise; Büyükşehir Belediye Meclisinin 21/11/2018 tarih ve 1834 sayılı Kararı ile uygun görülerek 21/11/2018 tarihinde Büyükşehir Belediye Başkanınca onanmıştır. Bahse konu 1/1000 ölçekli Koruma Amaçlı Uygulama İmar Planı paftaları 30/01/2019 tarihinden 01/03/2019 tarihine kadar Müdürlüğümüz tarafından bir ay süreyle askıya çıkartılmış ve askı süresi içinde dört adet itiraz başvurusu yapılmıştır. İtiraz başvurularına ait değerlendirme süreci halen devam etmektedir. 2960 Sayılı Boğaziçi Kanunu kapsamında kalan alanlarına ilişkin olarak hazırlanan plan değişikliği teklifi; Büyükşehir Belediye Meclisinin 18/01/2019 tarih ve 119 sayılı kararı ile uygun bulunmuştur. Karara bağlanan 1/1000 ölçekli imar planı teklifi; ilgili yasa ve yönetmeliklere ilgili yönetmeliklere göre değerlendirilmek üzere; İstanbul 6 Numaralı Kültür Varlıklarını Koruma Kuruluna ve Çevre Şehircilik İl Müdürlüğüne Büyükşehir Belediye Başkanlığınca gönderilmiştir. İstanbul 6 Numaralı Kültür Varlıklarını Koruma Bölge Kurulu Kararı ile uygun bulunan söz konusu plan değişikliği teklifine ait onay süreci halen devam etmektedir. Kentsel Sit Alanı kapsamında kalan alanlara ilişkin olarak hazırlanan plan değişikliği teklifi; Büyükşehir Belediye Meclisinin 18/01/2019 tarih ve 120 sayılı kararı ile uygun bulunmuştur. Karara bağlanan 1/1000 ölçekli imar planı teklifi; ilgili yasa ve yönetmeliklere ilgili yönetmeliklere göre değerlendirilmek üzere; İstanbul 6 Numaralı Kültür Varlıklarını Koruma Kuruluna Büyükşehir Belediye Başkanlığınca gönderilmiştir. İstanbul 6 Numaralı Kültür Varlıklarını Koruma Bölge Kurulu Kararı ile uygun bulunan söz konusu plan değişikliği teklifi, Büyükşehir Belediye Meclisinin 14/11/2019 tarih ve 778 sayılı Kararı ile uygun görülmüştür. Bahse konu planın onay süreci, İstanbul Büyükşehir Belediye Başkanlığında halen devam etmektedir.

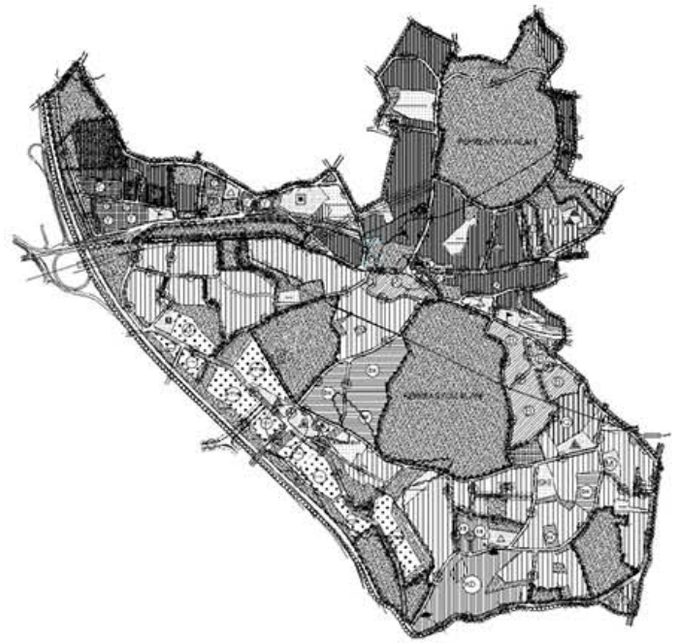

20/04/2011 tt. 1/5000 Ölçekli Büyük ve Küçük Çamlıca Doğal ve Kentsel Sit Alanı Koruma Amaçlı Nazım İmar Planı İtirazına Yönelik Hazırlanan Plan Değişikliği

1/1000 Ölçekli Rumi Mehmet Paşa Cami ve Çevresi ile Ayazma Cami ve Çevresi Kentsel Sit Alanı Koruma Amaçlı Uygulama İmar Planı

İBB Başkanınca 18/10/2016 tarihinde onaylanan 1/5000 ölçekli Rumi Mehmet Paşa Cami ve Çevresi ile Ayazma Cami ve Çevresi Kentsel Sit Alanı Koruma Amaçlı Nazım İmar Planı kararları doğrultusunda Müdürlüğümüzce hazırlanan 1/1000 ölçekli Koruma Amaçlı Uygulama İmar Planı teklifi; Üsküdar Belediye Meclisinin 07/02/2018 tarih ve 21 sayılı Meclis Kararı ile uygun bulunmuştur. Söz konusu teklif; 3194 ve 5216 sayılı yasa ve ilgili yönetmelikler ile 2863 sayılı Kültür ve Tabiat Varlıklarını Koruma Kanununun ilgili maddeleri gereğince tetkiki ile karar alınması için Büyükşehir Belediye Başkanlığına iletilmiş olup, Büyükşehir Belediye Meclisinin 11/07/2018 tarih ve 1115 sayılı kararı ile uygun bulunmuştur. Karara bağlanan 1/1000 ölçekli imar planı teklifi; 2863 Sayılı Yasa ile 644 ve 648 Sayılı Kanun Hükmünde Kararnameler gereğince ve ilgili yönetmeliklere göre değerlendirilmek üzere; İstanbul 6 Numaralı Kültür Varlıklarını Koruma Kuruluna ve Çevre Şehircilik İl Müdürlüğüne Büyükşehir Belediye Başkanlığınca gönderilmiştir. İstanbul 6 Numaralı Kültür Varlıklarını Koruma Bölge Kurulu Kararı ve Tabiat Varlıklarını Koruma Bölge Komisyonu Kararı ile uygun bulunan 1/1000 ölçekli Rumi Mehmet Paşa Cami ve Çevresi ile Ayazma Cami ve Çevresi Kentsel Sit Alanı Koruma Amaçlı Uygulama İmar Planı; ilgili yasal mevzuat gereği karar alınmak üzere yeniden Büyükşehir Belediye Meclisine gönderilmiş olup, bahse konu 1/1000 ölçekli koruma amaçlı uygulama imar planına ait onay süreci, İstanbul Büyükşehir Belediye Başkanlığında halen devam etmektedir.

18/10/2016 t.t. 1/5000 Ölçekli Rumi Mehmet Paşa Cami ve Çevresi ile Ayazma Cami ve Çevresi Kentsel Sit Alanı Koruma Amaçlı Nazım İmar Planı

1/1000 ölçekli Valide-i Atik Cami ve Çevresi Kentsel Sit Alanı Koruma Amaçlı Uygulama İmar Planı

İBB Başkanı'nca 28/09/2015 tarihinde onaylanan 1/5000 ölçekli Valide-i Atik Cami ve Çevresi Kentsel Sit Alanı Koruma Amaçlı Nazım İmar Planı kararları doğrultusunda Müdürlüğümüzce hazırlanan 1/1000 ölçekli Koruma Amaçlı Uygulama İmar Planı teklifi; Üsküdar Belediye Meclisinin 07/02/2018 tarih ve 22 sayılı kararı ile uygun bulunmuştur. Söz konusu teklif; 3194 ve 5216 sayılı yasa ve ilgili yönetmelikler ile 2863 sayılı Kültür ve Tabiat Varlıklarını Koruma Kanununun ilgili maddeleri gereğince tetkiki ile karar alınması için Büyükşehir Belediye Başkanlığına iletilmiş olup, Büyükşehir Belediye Meclisinin 12/07/2018 tarih ve 1180 sayılı kararı ile uygun bulunmuştur. Karara bağlanan 1/1000 ölçekli imar planı teklifi; 2863 sayılı yasa ile 644 ve 648 Sayılı Kanun Hükmünde Kararnameler gereğince ve ilgili yönetmeliklere göre değerlendirilmek üzere; İstanbul 6 Numaralı Kültür Varlıklarını Koruma Kuruluna ve Çevre Şehircilik İl Müdürlüğüne Büyükşehir Belediye Başkanlığınca gönderilmiştir. İstanbul 6 Numaralı Kültür Varlıklarını Koruma Bölge Kurulunun 05/12/2018 tarih ve 5201 sayılı Kararı ile Büyükşehir Belediyesine iade edilen plan teklifi ile ilgili olarak Büyükşehir Belediye Meclisinin 12/12/2019 tarih ve 1030 sayılı kararı alınmıştır. Bahse konu 1/1000 ölçekli koruma amaçlı uygulama imar planına ait onay süreci, İstanbul Büyükşehir Belediye Başkanlığında halen devam etmektedir.

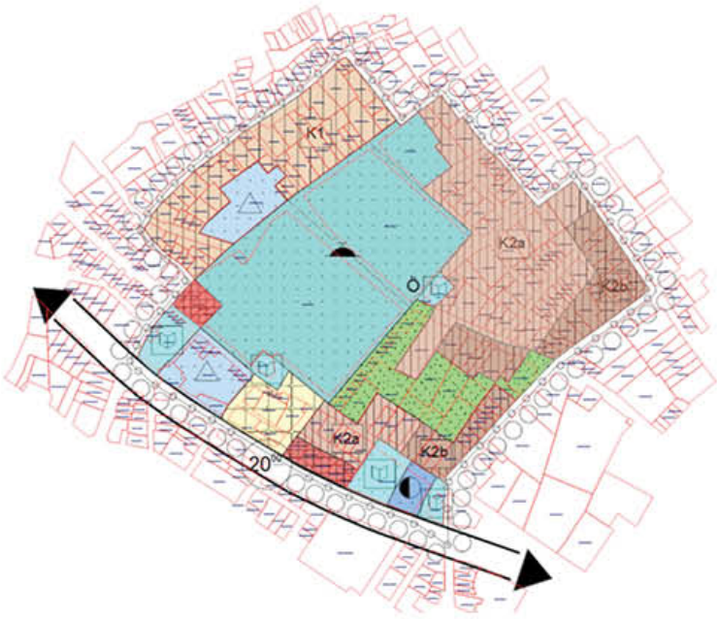

28/09/2015 t.t. 1/5000 Ölçekli Valide-i Atik Cami ve Çevresi Kentsel Sit Alanı Koruma Amaçlı Nazım İmar Planı

1/1000 ölçekli Harem Bölgesi ile Haydarpaşa Liman Geri Sahası Uygulama İmar Planı

Davacı Liman-İş-Birleşik Taşımacılık A.Ş. vd. tarafından, Üsküdar İlçesi, Harem Bölgesi ile Haydarpaşa Liman Geri Sahası 1/5000 ölçekli 19/06/2012 t.t. Nazım İmar Planının yürütmesinin durdurulması ve neticeten iptali talebiyle açılan davada, İstanbul 5. İdare Mahkemesinin 23/06/2015 tarih ve 2012/2012 E., 2015/1475 K. sayılı kararı ile dava konusu planın iptaline karar verilmiş, ancak karara karşı temyiz yoluna başvurulmuş ve Danıştay 6. Dairesinin 19/02/2018 tarih ve 2015/8088 E., 2018/1361 K. sayılı kararı ile "... imar mevzuatına, şehircilik ilkelerine, planlama tekniğine ve kamu yararına uygun olduğu sonucuna varılan dava konusu işlemin iptali istemiyle açılan davanın reddine karar verilmesi gerekirken, dava konusu işlemin iptali yolunda verilen İdare Mahkemesi kararında isabet görülmemiştir. İlk derece mahkemesi kararının bozulmasına" karar verilmiştir. Danıştay 6. Dairesinin 19/02/2018 tarih ve 2015/808 E., 2018/1361 K. sayılı kararı ile hakkında karar alınan 19/06/2012 t.t. Üsküdar İlçesi, Harem Bölgesi ile Haydarpaşa Liman Geri Sahası Nazım İmar Planının meriyetini kaybetmemiştir. Halen ilgili Danıştay Kararı gereği meriyetini kaybetmeyen söz konusu plan bölgesi ile ilgili Müdürlüğümüzce alan gezisi düzenlenmiş olup, 1/1000 ölçekli plana altlık oluşturması amacıyla analiz çalışmalarına başlanılmıştır.

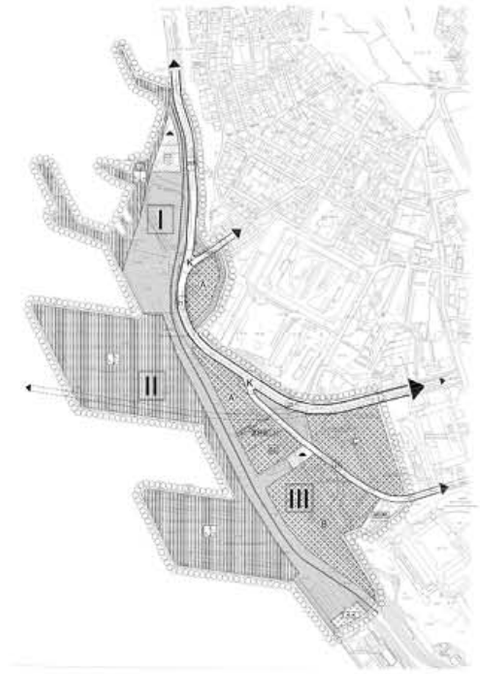

19/06/2012 t.t. Üsküdar İlçesi, Harem Bölgesi ile Haydarpaşa Liman Geri Sahası Nazım İmar Planı

Ruhsat ve Denetim Müdürlüğü

RUHSAT VE DENETİM MÜDÜRLÜĞÜ

Ruhsat ve Denetim Müdürlüğü olarak; İşyeri Açma ve Çalışma Kanunu ve buna bağlı olarak çıkarılan İşyeri Açma ve Çalışma Ruhsatlarına İlişkin Yönetmelik ile diğer ilgili mevzuatın öngördüğü yetkilere istinaden çalışmalarımızı sürdürmekteyiz.

Ruhsat ve Denetim Müdürlüğü; Belediyenin genel politikaları çerçevesinde, Üsküdar ilçe sınırlarında tüm sıhhi, gayrisıhhi ve umuma açık işyerleri ile deniz nakil vasıtalarının ruhsatlandırılması, ruhsat iptali, devir, yenileme ve kapatma işlemlerinin yerine getirilmesi ve hafta tatilinde çalışacak işyerlerine özel izin verilmesi çalışmalarını yürütmektedir. Önceden değişik birçok kurum tarafından icra edilen ruhsatlandırma faaliyetleri tek elde toplanarak Belediyelere devredildiğinden; mevzuatta yapılan bu değişikliklere bağlı olarak Belediyeler tüm işyerlerine ruhsat verir hale gelmişlerdir. Kamu yönetiminde yeniden yapılanmanın en önemli hedefleri arasında özel sektör faaliyetlerinin güçlendirilmesi, yatırımların önündeki engellerin kaldırılması, yabancı sermaye girişinin hızlandırılması ve küresel rekabete açık bir yapının oluşturulması yer almaktadır. Uygulamada, yatırımcının önündeki engellerin kaldırılması, ruhsatlandırmadaki aşırı kırtasiyecilik ve bürokrasinin azaltılması, süreçlerin iyileştirilmesi, gerekenden başka bilgi ve belgenin istenmemesi esas alınmaktadır. Ekonomik yapıyı destekleyici, güvene ve beyana dayalı bireyi ve özel sektörü ön plana alan bir anlayışın yerleşmesi son derece önemlidir. Bu nedenle uygulamada yatırımcının önündeki engellerin kaldırılması, ruhsatlandırmadaki aşırı kırtasiyecilik ve bürokrasinin azaltılması, süreçlerin iyileştirilmesi, gerekenden başka bilgi ve belgenin istenmemesi esas alınarak en kısa sürede ruhsatlandırma işlemlerini gerçekleştirme gayretindeyiz.

SIRA NO	GÖSTERGE ADI	BİRİM	2017 GERÇEKLEŞEN	2018 GERÇEKLEŞEN	2019 PLANLANAN	2019 GERÇEKLEŞEN
1	Ruhsatlandırılabilecek işyerlerinin ruhsatlandırma oranı	%	85	88	90	91
2	Yıl içerisinde gıda denetimi yapılan toplam işyeri sayısı	Adet	1.090	917	1.000	984
3	Verilen gayri sıhhi işyeri ruhsatı sayısı	Adet	226	199	300	178
4	Verilen sıhhi işyeri ruhsatı sayısı	Adet	871	935	1.350	804
5	Verilen umuma açık işyeri ruhsatı sayısı	Adet	41	69	45	45

Faaliyetlerimiz

Tespit ve Tebliğ ekibi ile kayıt dışı olan işyerlerini ruhsatlandırma çalışmalarına devam edilmektedir. Bu çalışmalar esnasında esnafımızın konuyla ilgili bilgilendirilmesi de sağlanmaktadır. Tespit ve tebliğ ekibimiz tarafından 2019 yılı içerisinde 2.609 adet işyerine ruhsat denetimi yapılmış olup bu işyerlerinden 2.050 adetinin ruhsatlı, 559 adetinin ruhsatsız olduğu tespit edilmiştir. Tespitler doğrultusunda Başkanlığımıza "İşyeri Açma ve Çalışma Ruhsatı" müracaatında bulunmaları hususunda gerekli tebligatlar yapılmıştır. Müdürlüğümüz tarafından 2019 yılında gerçekleştirilen iş ve işlemler aşağıda belirtilmiştir:

2 adet sıhhi işyerlerine encümen cezası ile toplam 579 TL idari para cezası verilmiştir. 16 adet gayrı sıhhi işyerlerine encümen cezası ile toplam 14.080 TL idari para cezası verilmiştir. 27 adet umuma açık istirahat ve eğlence yeri faaliyeti gösteren işyerlerine encümen cezası ile toplam 76.870 TL idari para cezası verilmiştir. Müdürlüğümüze toplam 209 adet şikâyet gelmiş olup gereği yerine getirilerek cevaplandırılmıştır.

Müdürlüğümüzde 2019 yılı içerisinde 6.224 adet evrak kaydı yapılmıştır. Ayrıca müdürlüğümüze ruhsat ile ilgili çeşitli konularda mail ve Süper Hizmet Birimi aracılığıyla 26 adet şikâyet dilekçesi alınmış ve gereği yerine getirilerek cevaplandırılmıştır. İtfaiye raporu gerektiren işyerleri için toplam 632 adet itfaiye talep yazısı düzenlenmiştir.

Müdürlüğümüz tarafından toplamda 984 adet işyerine gıda denetimi yapılmıştır. Ayrıca 45 adet umuma açık işyeri, 178 adet gayri sıhhi işyeri ve 804 adet sıhhi işyerine ruhsat verilmiştir. 4 adet mesul müdür ve 3 adet müzik izin belgesi ile 7349 adet ulusal tatil gününde çalışma izin belgesi olmak üzere toplam 1.768 adet ruhsat ve belge düzenlenerek ilgililerine teslim edilmiştir.

RUHSAT TÜRÜ	BAŞVURU SAYISI (ADET)	TUTAR (TL)
SIHHİ İŞYERİ	804	2.190.915,43
GAYRİ SIHHİ İŞYERİ	178	271.055,65
UMUMA AÇIK İŞYERİ	45	1.362.539,31
TOPLAM	**1.027**	**3.824.510,39**
DİĞER RUHSATLAR (Ulusal Tatil Günü Çalışma İzin Belgesi, Mesul Müdür Belgesi, Müzik İzin Belgesi, İtfaiye Rapor Ücretleri)	1.064	691.000,00
TOPLAM	**2.091**	**4.515.510,39**

2005/9207 SAYILI BAKANLAR KURULU KARARININ EKLİ YÖNETMELİĞİNİN 8. MADDESİNE GÖRE DEVİR OLAN İŞYERLERİ	ADET
SIHHİ RUHSAT	43
GAYRİ SIHHİ RUHSAT	12
UMUMA AÇIK RUHSAT	13
TOPLAM	**68**

HIFZ VE TERK YAPILAN RUHSAT	ADET
SIHHİ RUHSAT	540
GAYRİ SIHHİ RUHSAT	119
UMUMA AÇIK RUHSAT	40
TOPLAM	**699**

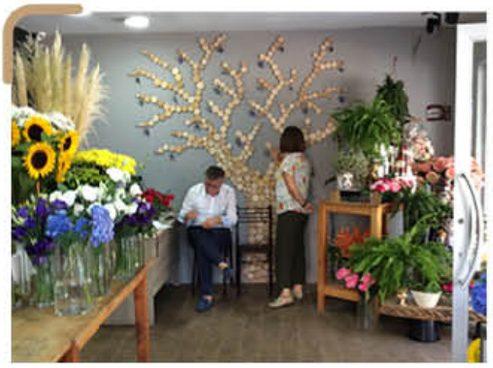

15
12
9
6
3
0

Sağlık İşleri Müdürlüğü

SAĞLIK İŞLERİ MÜDÜRLÜĞÜ

Sağlık İşleri Müdürlüğü olarak, belediyemiz sınırları dâhilinde yaşayanların koruyucu hekimlik görevini yerine getirmek, bedensel, ruhsal ve sosyal açıdan tam bir iyilik halinde yaşamaları için gerekli olan faaliyetleri ve hizmetleri planlama, ilgili diğer müdürlük ve kuruluşlar ile işbirliği yapmak görevlerimiz arasındadır.

Belediye personeline, kurum tabipliği hizmeti vermek, halk sağlığı çerçevesinde, tüm ilçe sakinleri ve esnafları ile okullardaki öğrenciler için gerektiğinde eğitici seminerler düzenlemek veya bilgilendirici broşür ve dergiler hazırlayıp dağıtmak, cenaze defin ruhsatı ile ilgili işlemleri koordine etmek ve gerekli belgeleri Nüfus Müdürlüğüne düzenleyip göndermek, hasta nakil aracıyla hasta taşıma hizmetlerinin koordinasyon işlemlerinin yapılmasını sağlamak, bulaşıcı hastalıklarının yayılmasını önlemek amacıyla dünya sağlık örgütünün önerileri doğrultusunda bilimsel bir mücadele başlatmak, ilgilileri haberdar ederek gerekli tedbirlerin alınmasına yardımcı olmak, sportif ve kültürel organizasyonlarda ilk yardım sağlık desteği vermek, İlçe sınırları içerisinde toplum sağlığı açısından gıda üreten ve satan işyerlerinde gıda ve işyeri hijyeni alanında eğitim vermek, sıhhi, gayri sıhhi ve umuma açık işyeri ruhsatları verme aşamasında kendi alanında görüş bildirmek, stratejik planlamaya uygun bütçe hazırlamak ve en ekonomik şekilde kullanmayı sağlamak, halk sağlığı çerçevesinde, tüm ilçe sakinleri ve esnafları ile okullardaki öğrenciler için gerektiğinde eğitici seminerler düzenlemek veya bilgilendirici broşür ve dergiler hazırlayıp dağıtmak gibi hizmetler sunulmaktadır.

SIRA NO	GÖSTERGE ADI	BİRİM	2017 GERÇEKLEŞEN	2018 GERÇEKLEŞEN	2019 PLANLANAN	2019 GERÇEKLEŞEN
1	Değer Sensin Projesi kapsamında hizmet verilen kişi sayısı	Kişi	_	1.080	1.200	521
2	Diyabet ve Obezite Spor Merkezinde sporla tedavi gören kişi sayısı	Kişi	_	1.239	1.300	952
3	İş yeri hekiminin yaptığı muayene sayısı	Kişi	859	1.866	1.900	2.469
4	Laboratuvar hizmeti verilen kişi sayısı	Adet	613	533	600	440
5	Müdürlük tarafından hastanelere yönlendirilen kişi sayısı	Kişi	_	878	1.000	1.782
6	Yardımcı sağlık personelinin yaptığı müdahale sayısı	Kişi	3.215	3.491	3.600	2.778
7	Periyodik muayene ve tarama yapılan personel sayısı	Kişi	-	-	-	2.467
8	İlkyardım eğitimi verilen kişi sayısı	Kişi	-	-	-	1.475

Faaliyetlerimiz

Laboratuvar ve İlkyardım Hizmetleri

Belediyemiz bünyesinde hizmet vermekte olan işyeri hekimliğimizde tüm personele yönelik tam kan sayımı, idrar tahlili, kan şekeri, hepatit-A testleri laboratuvarımızda yapılmaktadır.

İş yeri hekimimiz anında muayene etmekte ve Sağlık Bakanlığı üzerinden e-reçete yazmaktadır. Ayrıca personelimiz için revir hizmetimiz de bulunmaktadır. Periyodik olarak her yıl personelimiz sağlık taramasından geçmektedir.

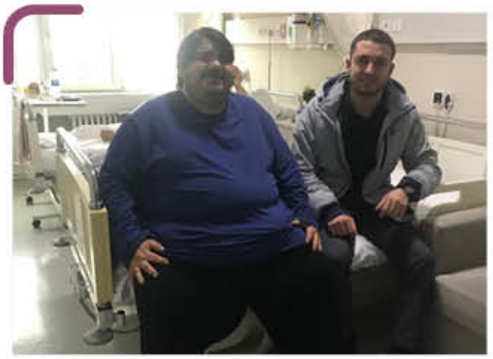

Hasta Ziyaretleri

Müdürlüğümüz tarafından takibi yapılan hastalar, hasta ziyaret ekibimiz ile gerek evlerinde gerekse de tedavi gördükleri hastanelerde ziyaret edilmiştir.

Aile Sağlığı Merkezi Hizmetlerimiz

2019 yılında yapımını başlattığımız aile sağlığı merkezlerimiz, aynı yıl içinde tamamlanarak ilçemizin çeşitli mahallelerinde hizmete girmiştir.

112 Acil Komuta Merkezleri

2019 yılında yapımı başlattığımız 112 acil komuta merkezleri, aynı yıl içinde tamamlanarak hizmete girmiştir.

Üsküdar Belediyesi İlkyardım Merkezi - ÜBİM

Sağlık Bakanlığı'ndan ruhsatlı ÜBİM, 2019 yılı içinde yapmış olduğu eğitim faaliyetlerinde Halk Eğitim Merkezi işbirliği ile Milli Eğitim Bakanlığı onaylı Temel İlkyardım Eğitimini 1.000 personel ile tamamlamıştır. Sağlık Bakanlığı onaylı profesyonel Temel İlkyardım Eğitimi dahilinde ise 290 personel sınava tabi tutulmuş ve sonrasında sertifikaları takdim edilmiştir. Ayrıca belediyemiz bünyesinde 2019 yılı içerisinde toplam 185 kişiye hijyen eğitimi verilmiştir.

Üsküdar Ağız Diş Sağlığı Merkezi Açılışı

Günde 800-1000 kişiye hizmet verecek Anadolu Yakası'nın en geniş kapsamlı diş hastanesi 'Üsküdar Ağız ve Diş Sağlığı Merkezi' Yavuztürk Mahallesinde açıldı. Üsküdar Belediyesi tarafından hayata geçirilen merkezde 44 ünite bulunuyor. 2 diş protez laboratuvarı, 4 röntgen cihazı, 2 adet panaromik röntgen, 2 adet periapical röntgen, alçı odası, sterilizasyon odası, eczane, hasta hakları odası yer alıyor. Hastanede 50'si doktor olmak üzere 150 personel görev yapacak.

Üsküdar Semt Polikliniği

Erenköy Fizik Tedavi ve Rehabilitasyon Hastanesinin semt poliklinikleri hizmetleri Üsküdar Ünalan Mahallesi'nde açtığımız merkezde verilmektedir. Merkez, tam teşekküllü, fizik tedavi alanında tam donanımlı ekibiyle günde yaklaşık 800 hastaya hizmet vermektedir.

Üsküdar Diyabet ve Obezite Spor Merkezi

Diyabet ve Obezite Tedavi Merkezinde muayene olup, sporla tedavi görmesi gereken hastalar, belediyemizin spor merkezinde hocalarımız eşliğinde spor yapmaktadırlar. Ayrıca Marmara Üniversitesi ile yapılan protokol doğrultusunda Diyabet ve Obezite Spor Merkezinde hizmete başlayan Sağlık Bilimleri Fakültesi Fizyoterapi ve Rehabilitasyon Bölümü fizyoterapistleri, Diyabet ve Obezite Tedavi Merkezinden yönlendirilen hastaların takibini yaparak, kişiye özel uyguladıkları spor programıyla, hastaların yaşam kalitelerinin artırılması sağlanmaktadır.

Faaliyetlerimiz

Dünya Diyabet Günü Diyabet Taraması

Diyabet ve Obezite Tedavi Merkezi binası önünde halka açık ücretsiz şeker taraması gerçekleştirildi.

M.Ü. Diş Hekimliği Fakültesi Önlük Giydirme Töreni

Marmara Üniversitesi Diş Hekimliği Fakültesi 2019-2020 öğretim yılına, geleceğin diş doktorlarının "Beyaz Önlük Giyme" törenine Belediyemiz adına katılım sağladık.

Emzirme Şenliği

İlçe Sağlık Müdürlüğü işbirliği ile Nakkaştepe Millet Parkında gerçekleştirdiğimiz Bebek Emzirme Şenliği etkinliğimizde, çeşitli oyunlar, annelere yönelik bilgi yarışmaları ve çekilişler düzenlendi. Katılımcılara çeşitli hediyeler dağıtıldı.

Sosyal Destek Hizmetleri Müdürlüğü

SOSYAL DESTEK HİZMETLERİ MÜDÜRLÜĞÜ

Müdürlüğümüz 06.05.2009 tarih ve 167 sayılı meclis kararı ve 5393 sayılı Belediye Kanununa uygun olarak ilçemizdeki ailelerin yaşam şartlarından doğan ve kontrolleri dışında gelişen maddi, manevi sosyal sorunların aşılması ve insan onuruna yakışır biçimde yaşamlarını idame ettirmeleri için ayni ve nakdi desteğin verilmesi konusunda yardımcı olmak amacıyla kurulmuştur. Sosyal belediyeciliğin verdiği sorumlulukla halkımıza her zaman yanında olduğunu hissettirmeye çalışmaktayız. İmkânları kısıtlı olan dezavantajlı vatandaşlarımıza; insan haklarına uyarlı hizmetler üreterek, huzurlu bir yaşam sürebilmelerine katkı hedeflenmektedir. Bu bağlamda Müdürlüğümüzün amaçları ve çalışmaları aşağıda belirtilmiştir:

- İlçemiz sınırları içerisinde yaşayan yardıma muhtaç kişi ve ailelerin gerekli tespitlerini yaptıktan sonra, vermiş olduğumuz Destek Kart ile nakdi (eğitim yardımı, gıda, yakacak vb.) ve ayni yardımlarda bulunarak ihtiyaçlarını gidermek.
- Engelsiz Yaşam Merkezi (Engelliler Birimi, Özel Eğitim ve Rehabilitasyon, Psikolojik Danışmanlık Birimi, Taziye ve Çelenk Birimi), Evde Sağlık Hizmeti Birimi, Yaşlılar Koordinasyon Birimi, İkinci Bahar Emekliler Kahvesi, Yeni Doğan Bebek Tebrik Birimi, Kadın Konuk Evi, Fevziye Meriç Çocuk Destek Eğitim Merkezi, Şehit Yakınları ve Gaziler Birimi, KÜP (Kadın El Ürünleri Pazaryerleri Projesi) ve Tebessüm Kahvesi birimlerimizdeki uygulamaları sürekli kontrol ederek geliştirip vatandaş faydasına sunmak.
- Kendi faaliyet alanındaki resmi ve özel kuruluşlar, şahıslar ve sivil toplum kuruluşları ile işbirliği içerisinde ilçe halkının eğitimine katkıda bulunmak.
- İlçemizde oturan ve okuyan ihtiyaç sahibi öğrencilere eğitim yardımı yapılması işlemlerini yürütmek, başarılı öğrencileri ödüllendirerek ilçemizin eğitim başarı çıtasını yükseltmek.
- Müdürlük bünyesinde; iş güvenliği önlemlerini almak, çalışma koşullarını iyileştirmek, hizmetin yürütülmesi esasında kullanılan tesis, makine, araç-gereç ve malzemeleri koruyarak, düzenli olarak bakım onarımlarını yapmak, sayılan bu iş gereçlerini gelişen ve yenilenen teknolojilerle modernize etmek.
- Müdürlüğün faaliyetlerini eksiksiz ve etkili biçimde yürütülmesi için azami verim ve asgari fire ile tasarruf tedbirlerinin uygulanmasını sağlamak.
- Müdürlüğün gelecekteki ihtiyaçlarını tespit ederek, faaliyetleri ile ilgili plan ve programlama işlemlerinin yapılmasını sağlamak.
- Müdürlüğe kurum içi ve kurum dışından gelen evrakların ve dilekçelerin kayıt, dosyalama ve yazışma işlemlerinin yapılmasını sağlamak.
- Müdürlük görev tanımlamasında yer almayan fakat kanunlar, yönetmelikler, tebliğler ve üst yönetim tarafından verilen diğer görevleri yerine getirmek.

Sosyal Destek Hizmetleri Müdürlüğü, kanun ve yönetmeliklerle kendine çizilmiş alan İçerisinde halka hizmet götürmektedir. Bu çerçevede aşağıda belirtilen hizmetler yerine getirilmektedir:

- Ab-ı Kevser Su Sebili
- Ayni, Nakdi Yardımlar
- Rehabilitasyon Hizmetleri
- Engelli Vatandaşlara Yönelik Hizmetler
- Yaşlı Vatandaşlara Yönelik Hizmetler
- Psikolojik Danışmanlık Hizmetleri
- Evde Sağlık Hizmetleri
- Özel Eğitim Hizmetleri
- Yeni Doğan Bebek Ziyareti
- Şehit Yakınları ve Gazileri Ziyaret
- Fevziye Meriç Çocuk Destek Eğitim Merkezi
- Küp Projesi
- Taziye ve Çelenk Hizmetleri
- Kadın Konuk Evi Hizmetleri
- Tebessüm Kahvesi
- Alzheimer Hobi Merkezi
- İkinci Bahar Kahvesi
- Hidroterapi Havuzları
- Hasta Bakım Odaları
- Sosyal Projeler
- Sosyal Etkinlikler

SIRA NO	GÖSTERGE ADI	BİRİM	2017 GERÇEKLEŞEN	2018 GERÇEKLEŞEN	2019 PLANLANAN	2019 GERÇEKLEŞEN
1	Destek kart yardımı alan aile sayısı	Adet	4.930	5.550	6.000	5.793
2	Engelli vatandaşlara yapılan yardım ve hizmet sayısı	Adet	184.020	31.500	50.000	376.835
3	Ev eşyası yardımı yapılan aile sayısı	Aile	2.041	235	300	650
4	Evde verilen doktor hizmeti sayısı	Kişi	399	400	700	267
5	Evde verilen hemşirelik hizmeti sayısı	Kişi	4.198	4.400	4.500	4.422
6	Verilen ambulans hizmeti sayısı	Adet	8.835	8.630	9.000	8.695
7	Yakacak yardımı yapılan hane sayısı	Kişi	1.402	1.551	3.000	1.136
8	Yardım edilen engelli vatandaş sayısı	Kişi	664	2.251	2.750	1.170
9	Yardım edilen yaşlı vatandaş sayısı	Kişi	643	778	1.000	1.084
10	Yaşlı vatandaşlarımıza yapılan yardım ve hizmet sayısı	Adet	1.372	1.293	1.500	1.400
11	Rehabilitasyon hizmeti sağlanan çocuk sayısı	Kişi	80	103	500	487
12	Özel eğitim verilen engelli çoçuk sayısı	Kişi	2.182	468	500	544

2019 Yılı Gerçekleştirilen Ayni ve Nakdi Yardımlar

- Destek Kart üzerinden aylık ortalama 5.793 ihtiyaç sahibi aileye toplam 7.005.600 TL nakit yardım ulaştırılmıştır.
- 1.162 ihtiyaç sahibi aileye 3.040 parça ev eşyası yardımı yapılmıştır.
- 5.606 ihtiyaç sahibi aileye 3.208.350 TL nakdi yardım yapılmıştır.
- 1.136 ihtiyaç sahibi aileye yakacak yardımı yapılmıştır.
- 9.436 aileye sosyal inceleme yapılmıştır.
- 2019 yılı içerisinde 2.551 aileye bebek tebrik ziyareti düzenlenmiştir.
- 2019 yılı içerisinde 2.091 aileye taziye ziyaretinde bulunulmuş, 4.369 cenaze için çelenk gönderilmiştir.
- 2019 yılı içerisinde 735 çocuğa sünnet yaptırılmış.
- Yıl boyunca aylık ortalama 540 ihtiyaç sahibi ailemize günlük 2 öğün sıcak yemek dağıtımı gerçekleştirilmiştir.
- Valide-i Cedid Camii avlusunda bulunan Ab-ı Kevser Su Sebilinde günlük ortalama 3.000 kişiye su ikramı yapılmaktadır. Bu sayı yaz aylarında artış göstermektedir.
- Ramazan ayında mahallelerimizde kurulan sokak iftarlarımızda toplamda 102 bin kişiye yemek ikramı yapılmıştır.
- Üsküdar sahildeki Valide Sultan Gemimizde ve dağıtım istasyonlarımızda günlük ortalama 30 bin kişiye yemek dağıtımı yapılmıştır.

ÜSKÜDAR BELEDİYESİ DESTEK KART

YAKACAK YARDIMI

İFTAR PROGRAMI

Üsküdar Engelsiz Yaşam Merkezi

2004 yılında kurulan Üsküdar Belediyesi Özel Eğitim ve Rehabilitasyon Merkezimiz 2018 yılı Eylül ayında Bulgurlu Mahallesindeki yeni binasında Engelsiz Yaşam Merkezi olarak faaliyete geçmiştir. Engelli çocuklarımıza, engelli dostlarımıza, yalnız yaşayan yaşlılarımıza, dezavantajlılara destek olmakta, vatandaşlarımızın sevincine de üzüntüsüne de ortak olmaktadır. Merkezimiz, engellilerin çevre koşullarını iyileştirmeyi, onların birisine bağımlı olmadan yaşayabilmelerine yardımcı olmayı, her yönden gelişmelerine katkı sağlamayı, yaşlıların bakım ve hizmetlerini yapmayı ve gerekli hallerde bireylere psikolojik destek vermeyi amaçlamaktadır. Merkezimiz aşağıdaki birimler ile hizmetlerini sürdürmektedir.

- Özel Eğitim Birimi
- Bireysel Eğitim
- Grup Eğitimi
- Psikolojik Danışmanlık
- Pedagog
- Dil ve Konuşma Terapisi
- Duyu Bütünleme Terapisi
- Uzay Terapisi
- Rehabilitasyon Birimi
- Fizyoterapi
- Ergoterapi
- Teknoterapi
- Hidroterapi
- Engelliler Birimi
- Yaşlılar Birimi
- Yatalak Hasta Bakım Odaları
- Psikolojik Danışmanlık Birimi
- Yeni Doğan Bebek Tebrik Birimi
- Evde Sağlık Birimi
- Taziye ve Çelenk Birimi
- Alzheimer Hobi Merkezi
- Engelsiz Park
- Hobi Bostanı
- Engelsiz Konferans Salonu
- Engellilere yönelik kurs sınıfları (Ebru, ahşap boyama, teksir-teraryum, filografi, kaligrafi, resim, gitar v.s) ile hizmet vermektedir.

Özel Eğitim Birimi

Özel eğitim ile bireyin gelişim özellikleri, bireysel yeterlilik ve gereksinimleri göz önünde bulundurularak; duygusal, sosyal, dil, bilişsel, akademik, psiko-motor, öz bakım, sosyal beceri ve sosyal uyum açısından onu geliştirmeye yönelik eğitim programları uygulanmaktadır. 2019 yılı içinde 374 bireye özel eğitim, konuşma ve dil terapisi, duyu bütünleme, grup eğitimi ve danışmanlık alanlarında toplamda 187.960 seans boyunca eğitim verilmiştir. (Seanslarımız 45 dakikadır.)

Üsküdar Engelsiz Yaşam Merkezi

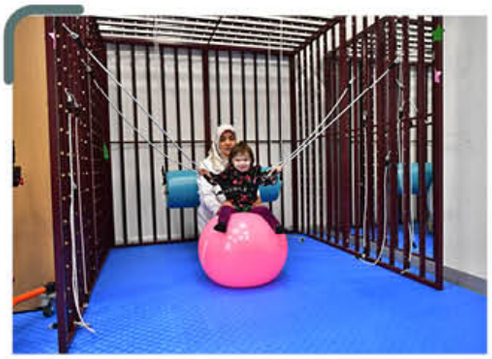

Rehabilitasyon Eğitim Birimi

Özel olarak yetiştirilmiş personel, geliştirilmiş eğitim programları ve yöntemleri, bu bireylerin tüm gelişim alanlarındaki özellikleri ile akademik disiplin alanlarındaki yeterliliklerine dayalı olarak uygun ortamlarda sürdürülen eğitimlerdir. Bu bağlamda fizyoterapist öğrencilerine yönelik olarak, motor gelişim, fonksiyonellik, kas kuvveti, koordinasyon ile denge ve eklem hareketi, duyu-algı, spastisite, el becerileri, ince ve kaba motor becerileri açısından değerlendirmeler yapar. Çalışmalarda Öğrencilerin fiziksel uygunluk, motor uygunluk ve motor becerilerini geliştirmeye yönelik aktiviteler de bulunmaktadır. 320 bireye fizik tedavi ve engellilere yönelik spor faaliyetleri alanında toplamda 97.940 seans eğitim verilmiştir. (Seanslarımız 45 dakikadır.)

Evde Sağlık Hizmeti Birimi

Evde Sağlık Birimi, sağlıklı toplumun temelini daha güçlü oluşturmak için Üsküdar sınırları içerisinde bulunan özellikle yaşlı, engelli fakir ve muhtaç vatandaşlarımıza evlerinde sağlık hizmeti vermek amacıyla kurulmuştur. Bu amaçla, hasta nakil ambulans hizmeti, hemşirelik, hasta bakıcılık, evde doktor muayenesi hizmeti ve cenaze defin ruhsatı hizmetleri sunulmaktadır. Sosyal risk guruplarında bulunan vatandaşlarımızın günlük sağlık gereksinimlerini ve hayata katılım değerlerinin yükselmesini sağlamaktayız. Yıl içinde 267 aileye evde doktor hizmeti, 4422 aileye hemşirelik hizmeti ve 8695 aileye ambulans hizmeti verilmiştir.

Psikolojik Danışmanlık Birimi

Psikolojik destek hizmetlerinde kişilerin toplumsal hayata katılımını artırmak, yaşadıkları bireysel ve çevresel sorunlarla başa çıkma becerileri kazandırmak amaçlanmaktadır. Ailelerin, bireylerin ve çocukların duygusal ve sosyal gelişimlerinin desteklenmesine yönelik çalışmalar üretilir. Gerektiğinde aile üyelerinin psikolojik yönden güçlendirilmesi de sağlanmaktadır. Yıl içerisinde 1.498 aileye toplamda 122.306 seans psikolojik danışmanlık hizmeti verilmiştir. 2019 yılında çeşitli konu başlıklarında 5 adet seminer ve söyleşi düzenlenmiştir.

Engelliler Koordinasyon Birimi

Belediyemiz, Üsküdar'da yaşayan her tür engel grubundaki vatandaşımızın, yaşam kalitesini arttırmayı ve sosyal yaşama katılımını hedeflemektedir. Bu amaçla engellilerin fiziksel ve psiko-sosyal yapılarının toplumda serbestçe gelişmesine uygun ortam oluşturmaya, mesleki eğitimlerle onların işgücü piyasasına katılımlarını sağlamaya ve çeşitli desteklerle onların yarınlarını güvence altına almaya yönelik çalışmalar yapılmaktadır. 2019 yılında Engelliler Koordinasyon birimi tarafından 1953 aileye medikal malzeme (hasta bezi, hasta karyolası, ıslak mendil, kanedyen baston, akülü araç, tekerlekli sandalye v.s) ve kurs (ahşap boyama ve yakma kursu, ebru kursu, gitar kursu, bağlama-ritim kursu, filografi, kaligrafi, resim, tekstil v.s) alanında eğitimler verilmiştir.

Üsküdar Engelsiz Yaşam Merkezi

Yeni Doğan Bebek Tebrik Birimi

Sosyal belediyecilik ve hizmet anlayışıyla Üsküdar Belediyesi bünyesinde kurulan, Yeni Doğan Bebek Tebrik Birimi, vatandaşlarımızla iletişimi canlı tutmak adına Üsküdar'da yeni doğum yapan anneleri ziyarete giderek Bebek Bezi, Bebek Ajandası, Bebek Giyim eşyalarından oluşan hediye paketini sunmakta ve bebeklere "Üsküdar'a hoş geldin" demektedir. Amacımız bu mutlu günlerinde Belediye Başkanımız adına annelerimizin yanında olmak, onlara bizler için değerli olduklarını hissettirmek ve sevinçlerini paylaşmaktır. 2019 yılında 2.515 aileye ziyaret düzenlenmiş ve bu ziyaretlerde ailelere hediye paketi takdim edilmiştir.

Şehit Yakınları ve Gaziler Birimi

Üsküdar ilçemizde yaşayan şehit yakınları ve gazi ailelerimiz düzenli olarak ziyaret edilmekte ve gerekli görülen durumlarda psikiyatrik ve psikolojik destek sunulmaktadır. Şehit yakınlarımız ve gazilerimize psikolojik destek sunduğumuz rehabilitasyon hizmetimiz, Fevziye Meriç Çocuk Destek Eğitim Merkezi binasında verilmektedir. Haftanın her günü hizmet veren merkezimizde; şehit aileleri, gaziler ve gazi ailelerine yönelik birey ve grup çalışmaları yapılmakta, şehit çocuklarına yönelik sosyal etkinlikler düzenlenmektedir. İlçemizde 153 Şehit yakını ve 585 gazi ailesi ikamet etmektedir. 2019 yılında 259 şehit yakını ve gazi ailemiz evlerinde ziyaret edilmiştir.

Taziye ve Çelenk Birimi

Üsküdar ilçemizde, yakını vefat eden ailelerimizin acılarına ortak olmak ve onların yanında olduğumuzu göstermek amacıyla taziye ziyaretleri yapılmaktadır. İkramlarımızla birlikte gerçekleştirdiğimiz ziyaretlerimizde ailelerimizle sohbet edilerek, üzüntüleri paylaşılmakta, cenaze olan camilere çelenk götürülmektedir. Ekip olarak taziyesine gittiğimiz evlerde, vefat eden hemşerimiz ve tüm geçmişlerimiz için Kur'an okuyup, dua edilmekte, ailelerin acıları paylaşılmakta ve belediye başkanımızın taziyeleri bildirilmektedir. 2019 yılı içerisinde 2.091 aileye taziye ziyaretinde bulunulmuştur.

Alzheimer Hobi Merkezi

Alzheimer hasta yakınlarının Alzheimer hastalığı hakkında bilgi sahibi olması ve bu hastalara nasıl davranacaklarını öğrenmeleri amacıyla Engelsiz Yaşam Merkezi içerisinde kurulmuştur. Merkezde, Alzheimer hastalarına yönelik eğitici-öğretici etkinlikler yapılmakta olup hastalık sürecini yavaşlatıcı çalışmalar sürdürülmektedir. 2 haftada bir de Alzheimer Okulu adı altında eğitim seminerleri verilmektedir.

Üsküdar Engelsiz Yaşam Merkezi

Yatalak Hasta Bakım Odaları

Yatalak hasta yakınlarını günü birlik rahatlatmak amacıyla kurulmuştur. 5 yıldızlı otel odası konforunda olup 10 yataklıdır. Hasta yakınları bir gün boyunca hastalarını bırakıp kendi günlük aktivitelerini yapabilmektedir. Merkezimizde hastabakıcı, sosyolog ve hemşire bulunmaktadır.

Engelsiz Park

Engelsiz Yaşam Merkezinin bahçesince kurulmuş olan park, engelli bireylerin kolaylıkla faydalanabileceği şekilde tasarlanmıştır.

Hobi Bostanı

Hobi bostanımız, Engelsiz Yaşam Merkezinin bahçesinde kurulmuş olup, engelli bireylerin organik ürünler yetiştirmelerine olanak sağlamaktadır.

Fevziye Meriç Çocuk Destek Eğitim Merkezi

Üsküdar Belediyesi Çocuk Destek Eğitim Merkezi Üsküdar ilçe sınırları dâhilinde ikamet eden, Anne veya Baba yada her iki ebeveynini kaybetmiş ve kayıp nedeniyle travma yaşamış 7- 14 yaş aralığındaki çocuk ve gençlerin rehabilitasyon sürecini başlatmak, onların aldıkları travmaları atlatmalarına yardımcı olmak ve sağlıklı kişilik gelişimi oluşturmasına katkıda bulunmayı amaçlamaktadır. Çocuk ve gençlere yönelik bireysel görüşme, grup terapileri, oyun atölyesi, oyunlarla İngilizce, masal terapisi, hipoterapi, akıl oyunları, satranç, zihin haritaları, ebru, çömlek atölyesi, hayal gücü ve tasarım, origami, gitar, hikaye yazma, sabun-mum atölyesi ile çeşitli geziler ve sosyal faaliyetler yapılmakta olup ailelere yönelik aile danışmanlığı, aile ziyaretleri, grup terapisi, eğitici drama ve atölye çalışmaları gerçekleştirilmektedir.

Kadın Konuk Evi

Kadın Konuk Evi toplumda fiziksel, sözel, ekonomik, duygusal ve cinsel istismara uğrayan kadınlarımız için (varsa çocukları ile birlikte) hukuki, psikolojik, ekonomik ve sosyal yöndeki sorunlarını çözmede yardımcı olmak amacıyla kurulmuştur. Kadının kendine olan güvenini yeniden elde etmesi, kendine yetebilen üretken hale gelmesi, mutlu ve sağlıklı bir yaşantı kurması için destek verilmektedir. Üsküdar Kadın Konuk Evi 18 kişilik yatak kapasitelidir. Kadın Konuk Evimizde; eğitim, öğretim, seminer ve kurs faaliyetleri, kurum içi yapılan sosyal aktiviteler, psikolojik danışmanlık, grup terapileri, spor faaliyetleri, hukuki ve sosyal destek hizmetleri, sağlık hizmetleri sunulmaktadır. Yıl içerisinde dönüşümlü olarak toplamda 240 kadın ve çocuk hizmet almıştır.

KÜP (Kadın El Ürünleri Pazaryerleri Projesi)

Üsküdarlı kadınların üretimi el ürünlerine pazar yerleri temin ederek, devamlı gelir ve iş imkânı oluşturmak. Ve kadınların, ailenin ve ülkenin ekonomik kalkınma çabalarına eğitim, üretim ve pazarlama ile katkıda bulunmak hedeflenmektedir. Bu amaçla KÜP üyelerinin el ürünlerini satmak üzere Belediye Hizmet Binamızın girişinde KÜP Mağazası kurulmuş olup buradan elde edilen gelir Küp üyelerine ayrılmaktadır. Proje ile;

- Kaliteli üretim yapan Üsküdarlı hanımlara -dezavantajları öncelenerek- yıl boyunca en az 12 kez olmak üzere semt pazarlarında el emeği ürünlerini doğrudan satma imkânı vermek,
- Üsküdarlı hanımların ürettikleri ürünleri değerinde satabilecekleri güvenli ortamlar temin etmek,
- Kadınlarca üretilen ürünlerin, daha geniş pazarlarda pazarlanma imkânı sağlamak ve düzenli gelir elde etmelerine yardımcı olmak,
- Engelli, yatağa bağımlı yâda bakıma muhtaç aile bireyi bulunan, küçük yaşta çocuğu olan ev hanımlarının evlerinden ayrılmadan uygun zamanlarını üretime ayırarak aile ekonomilerine katkıda bulunmalarını sağlamak amaçlanmıştır.

Küp Mağazası: Küp üyelerinin el ürünlerini satmak amacıyla Belediye Hizmet Binamızın girişinde kurulmuş olan ve kazancı Küp üyelerine ayrılmış olan çalışma ortamıdır. KÜP projesi kapsamında 2019 yılı içerisinde 106 yeni üye yapılmış olmakla beraber 340 aktif üyemiz bulunmaktadır.

Tebessüm Kahvesi

2016 yılı başında faaliyete geçirilen Tebessüm Kahvesi'nin amacı; down sendromlu bireyleri sosyal bir ortam içerisinde konuşlandırmak ve iş deneyimi kazandırmaktır. Şehrin koşuşturmasından uzakta, tarihi dokusu olan ve yeşillik içinde bir mekanda yer alan Tebessüm Kahvesi, günün stresinden bir süreliğine uzaklaşmak isteyenler için ideal uğrak bir yeri olarak tasarlanmıştır. Tebessüm Kahvesi'nde görev alan down sendromlu kardeşlerimiz, hem para kazanmayı öğrenmekte hem sosyalleşmekte hem de elde ettikleri iş deneyimleri ile yeni iş kapılarını da aralamış olmaktadır. Belediyemiz, Down Sendromlu kardeşlerimize iş İmkanı sağlarken, onları işçi olarak görmemekte "Sosyal Katılımcı" olarak konumlandırmaktadır. 3 Aralık 2019 tarihinde Üsküdar Belediyesi Merkez binamızda Tebessüm Kahvesinin ikinci şubesi açılmıştır.

İkinci Bahar Kahvesi ve Yaşlılar Koordinasyon Birimi

Üsküdarlı, emekli dostlarımızın emeklilik dönemlerini ve sosyal yönden aktif geçirmelerine vesile olacak yeni bir mekân olarak tasarlanan İkinci Bahar Kahvesi, yaşlı hemşerilerimizin sıklıkla uğradığı bir dostluk, kardeşlik ve paylaşım merkezi, hoş sohbetlerin, bilgilendirme seminerlerinin gerçekleştirildiği mutluluk ve huzur dolu bir ortam sunmaktadır. Yaşlılar Koordinasyon Birimimizde yalnız yaşayan, günlük yaşamsal ihtiyaçlarını asgari düzeyde gerçekleştirebilen yaşlılarımızın hayata ve topluma küsmesini önlemek, gençlerimize yok olmaya yüz tutmuş bir Anadolu geleneği olan yaşlılara hürmeti ve hizmeti hatırlatmak ve örnek olmak amaçlanmaktadır. Gerçekleştirilen çalışmalar, yaşlıları yaşama bağlayan, onları boşluğa, umutsuzluğa ve çaresizliğe düşmekten kurtaran hizmetlerdir. 656 yaşlı vatandaşımıza evde temizlik, sıcak yemek, kuaför hizmeti verilmekte olup ayrıca sosyal etkinlikler düzenlenmektedir.

Özel Program ve Etkinlikler

Alzheimer Hobi Merkezi

Türkiye' de ilk kez uygulanan Alzheimer okulundan sonra Doç Dr. Sevda Sarıkaya önderliğindeki uzman ekibimiz ile Alzheimer hastaları ve yakınları için hobi merkezimiz faaliyete geçmiştir.

Karne Şenliği

Fevziye Meriç Çocuk Destek Eğitim Merkezinde kayıtlı çocukların karne sevincine ortak olduk.

Alzheimer Okulu

2019 yılında Engelsiz Yaşam Merkezinde faaliyete geçirdiğimiz Alzheimer Okulumuz aynı yıl içinde ilk mezunlarını verdi.

Girişimcilik Engel Tanımaz Çalıştayı

Engelsiz Yaşam Merkezi konferans salonunda Girişimcilik Engel Tanımaz çalıştayı düzenlenmiştir.

Özel Program ve Etkinlikler

Yaşlılara Saygı Haftası

Üsküdar Belediyesi "18-24 Mart Yaşlılara Saygı Haftası" münasebetiyle Üsküdar Valide Sultan Gemisi'nde Boğaz turu düzenledi. Üsküdarlı emektar esnafın katıldığı programda konser verildi. Ayrıca katılımcılara çiçek takdim edildi.

İftar Programı

Engelsiz Yaşam Merkezimizde engelli öğrencilerimiz ve engelli yakınlarımız ile iftar programı düzenlenmiştir.

Kahvaltı Programı

İkinci Bahar Kahvesinde Ak Parti Genel Başkan Yardımcısı Fatma Betül SAYAN KAYA' nın katılımı ile kahvaltı programı düzenlenmiştir.

Bebek Emzirme Şenliği

Tüm anne ve anne adayları ile Nakkaştepe Millet Bahçesinde Bebek Emzirme Şenliği düzenlenmiştir.

Down Sendromu Farkındalık Günü

21 Mart Dünya Down Sendromu Farkındalık Günü'nü Tebessüm Kahvesi'nde düzenlenen etkinlikle kutladık. Türkiye'nin dört bir yanından yüzlerce down sendromu gencin ve ailelerinin ağırlandığı kutlamada; fotoğraf sergisi, keman resitali, ebru, kaligrafi, ahşap boyama gibi etkinlikler de gerçekleştirildi.

Şehit ve Gazi Yakınları İftar Programı

İlçemizde ikamet eden şehit yakınları, gaziler ve gazi yakınları ile iftar programı düzenlenmiştir.

130 Ülkeden 600 Genç

Yurtdışı Türkler ve Akrabalar Topluluğu Birliği ve Üsküdar Belediyesi ev sahipliğinde 130 ülkeden gelip ülkemizde üniversite öğrenimi gören 600 genç Valide Sultan Gemisi'nde Boğaz turuna katıldı. Aynı zamanda gemide öğrenciler arasında düzenlenen Foto Safari Fotoğraf Yarışması'nda seçilen fotoğraflar sergilendi.

İkinci Bahar Kahvesi Masa Tenisi Turnuvası

İkinci Bahar Kahvesinde Masa Tenisi Turnuva heyecanı yaşandı. Fenerbahçe Veteranlar turnuvasında İkinci Bahar Kahvesi masa tenisi ekibi çeyrek final ve yarı finale çıkma başarısı gösterdi.

Özel Program ve Etkinlikler

Geleneksel Sünnet Şöleni

Sünnet şöleni Bağlarbaşı Kongre ve Kültür Merkez'inde büyük bir şölenle yapıldı. Çocukların sünnet ve hastane masraflarının yanı sıra kıyafet ve hediyeler de Üsküdar Belediyesi tarafında karşılandı. Şölene katılan çocuklar Karagöz-Hacivat gösterisi, şişme oyun parkuru ve birçok etkinlikle doyasıya eğlendi.

Bal Şerbeti İkramı

Gülnuş Emetullah Valide-i Sultan Cami (Yeni Cami) avlusunda bulunan sebilde vadandaşlarımıza özel gün ve gecelerde ücretsiz bal şerbeti, sıcak yaz günlerinde ise su ikramı yapılmaktadır.

Engelsiz Yaşam Merkezi Birinci Yaş Günü

Üsküdar Belediyesi tarafından yapımı gerçekleştirilen Engelsiz Yaşam Merkezi'nin hizmete açılışının 1'inci yıl dönümü vatandaşların yoğun katılımıyla kutlandı. Etkinlikte engelli vatandaşlar hem geleneksel dans gösterileri düzenledi hem de birbirinden farklı şarkılarla katılımcılara keyifli anlar yaşattı.

Masterchef Programı

Özel bir kanalda yayınlanan ve ilgiyle izlenen yemek yarışması MasterChef Türkiye'nin, bölüm çekimlerinden biri Tebessüm Kahvesinde ve Engelsiz Yaşam Merkezinde gerçekleşti.

Strateji Geliştirme Müdürlüğü

STRATEJİ GELİŞTİRME MÜDÜRLÜĞÜ

Strateji Geliştirme Müdürlüğü idarenin görevlerini daha verimli ve etkin yapması amacıyla yenilikçi, kreatif ve sürdürülebilir politikalar geliştirilmesini sağlar. Bu politikaları ortaya koymak için bilgi ve veri toplar; fizibilite, kaynak ve yatırım planlaması çalışmalarını yönetir. Belediyenin görev ve faaliyet alanına giren konularda, kamu kurum ve kuruluşları, üniversiteler, sivil toplum kuruluşları ve diğer paydaşlar ile projeler geliştirir. İdarenin verdiği hizmetleri etkileyecek iç ve dış faktörleri inceler. Uygulamaların takibini, analizini yaparak; düzeltici faaliyetlerin hayata geçirilmesini sağlar. Kurum içerisindeki birimlerin ihtiyaç ve talepleri doğrultusunda yönetsel süreçlere ilişkin müşavirlik hizmetleri verir.

Üsküdar Belediyesi Stratejik Planı'nın hazırlanması, takibi ve raporlanması çalışmalarını gerçekleştirir. Stratejik plan doğrultusunda yıllık performans programının, birim ve idare faaliyet raporlarının hazırlanmasını sağlar. İdare yatırım programının hazırlanmasını, uygulama sonuçlarının izlenmesini, yıllık yatırım değerlendirme raporunun hazırlanmasını, iç kontrol sisteminin oluşturulmasını ve yürütülmesini koordine eder.

İç ve dış paydaşlarımıza ilişkin yapılan memnuniyet değerlendirme çalışmalarının sonuçlarını mevcut iş planlarımızla harmanlayarak; yapılacak çalışma ve projelerde kullanılmasını ve değerlendirilmesini sağlar.

Kurumda Yönetim Sistemlerinin uygulanmasının yaygınlaştırılması ve sürekli iyileştirilerek geliştirilmesi amacıyla, müdürlükleri koordine ederek eğitimlerin düzenlenmesini ve iç-dış denetim faaliyetlerinin gerçekleştirilmesi için gerekli olan tüm çalışmaların yapılmasını sağlar. Belediyenin görev alanına giren konularda performans ve kalite ölçütlerinin geliştirilmesini ve takibini yapar.

Üsküdar Belediyesi'nin entegre yönetim sistemi politikası ve stratejik planı doğrultusunda; Bakanlıklar, İstanbul Kalkınma Ajansı ve Avrupa Birliği hibe destekleri başta olmak üzere tüm ulusal ve uluslararası hibe desteklerini takip ederek, ihtiyaçlar ve önceliklere uygun projeler geliştirir. Bunun yanı sıra uygun projelere ortak olarak bölgedeki sürdürülebilir işbirliklerini destekler. AB adaylık sürecinde ülke içinde ve dışında kurulacak olan çalışma komisyonları, platform ve diğer oluşumlarda kurumu temsil ederek gerekli katkıyı sağlar.

SIRA NO	GÖSTERGE ADI	BİRİM	2017 GERÇEKLEŞEN	2018 GERÇEKLEŞEN	2019 PLANLANAN	2019 GERÇEKLEŞEN
1	Başvuru yapılan hibe projesi sayısı	Adet	22	23	24	5
2	Başvuru yapılan proje yarışması sayısı	Adet	3	3	4	2
3	İç Tetkik gerçekleştirilen müdürlük sayısı	Adet	27	28	27	24
4	Süreç Analizi Projesinin gerçekleştirilme yüzdesi	%	85	90	100	95

Üsküdar Belediyesi 2020 – 2024 Stratejik Planının Hazırlanması

5018 sayılı Kamu Mali Yönetimi ve Kontrol Kanunu'nda stratejik plan, "Kamu idarelerinin orta ve uzun vadeli amaçlarını, temel ilke ve politikalarını, hedef ve önceliklerini, performans ölçütlerini, bunlara ulaşmak için izlenecek yöntemler ile kaynak dağılımlarını içeren plan" olarak tanımlanmıştır. Kanun'la, kamu idarelerine kalkınma planları, programlar, ilgili mevzuat ve benimsedikleri temel ilkeler çerçevesinde misyon ve vizyonlarını oluşturmak, amaçlar ve ölçülebilir hedefler saptamak, performanslarını önceden belirlenmiş olan göstergeler doğrultusunda ölçmek ve uygulamanın izleme ve değerlendirmesini yapmak amacıyla katılımcı yöntemlerle stratejik plan hazırlama görevi verilmiştir.

Kamuda stratejik planlamaya ilişkin elde edilen deneyimler ve kamu idarelerinden gelen talepler doğrultusunda Kamu İdarelerinde Stratejik Planlamaya İlişkin Usul ve Esaslar Hakkında Yönetmelik'in yenilenmesi ihtiyacı ortaya çıkmıştır. Bu kapsamda yenilenen Kamu İdarelerinde Stratejik Planlamaya İlişkin Usul ve Esaslar Hakkında Yönetmelik 26/02/2018 tarihli ve 30344 sayılı Resmi Gazetede yayımlanmıştır.

Belediyemiz Stratejik Plan çalışmalarına 20/05/2019 tarihli Başkanlık Oluru ile Strateji Geliştirme Müdürlüğü (SGM)'nün koordinasyonunda başlanılmıştır. Akabinde çalışmaların daha etkin ve verimli bir şekilde yürütülmesi için Başkan Yardımcıları ve Harcama Birimi Yetkililerinden oluşan Strateji Geliştirme Kurulu (SGK) oluşturulmuştur. Aynı çerçevede Strateji Geliştirme Kurulu yönlendirmesiyle de tüm Müdürlüklerden temsilcilerin katılımı ile Stratejik Planlama Ekibi kurulmuştur.

Stratejik Planlama Ekibi tarafından tarihsel gelişim, tabi olunan mevzuat, Belediyemizin verdiği hizmetler ve yürüttüğü faaliyetler, paydaşlar, kurum içi analiz ve faaliyetler dikkate alınarak kapsamlı bir çalıştay düzenlenmiş mevcut durum analiz edilmiştir. Mevcut durumun analiz sürecinde, Belediyemizin ürün, hizmet ve faaliyet alanlarıyla ilgili farklı konu başlıklarından oluşan bir anket düzenlenerek iç ve dış paydaşlar ile görüşülmüş; fikir ve görüşleri alınmıştır. Bu yöntemler mevcut durumun tespitinde; misyon, vizyon, amaç ve hedeflerin belirlenmesinde etkin rol oynamıştır.

Stratejik Planlama Ekibi tarafından misyon, vizyon, kurumsal kapasite ve temel değerler ile paydaş anketleri sonuçları, paydaş çalıştayı çıktıları ve üst politika belgeleri dikkate alınarak taslak çalışmalar hazırlanmıştır. Daha sonra Belediye Başkanı, Başkan Yardımcıları ve ilgili birim yöneticilerinin yer aldığı Strateji Geliştirme Kurulu da taslağa son şeklini vermiştir. Böylece nihai olarak belirlenmiş hedefler üzerinden maliyetlendirme yapılmış ve 2020-2024 Stratejik Planın izleme ve değerlendirme çerçevesi oluşturulmuştur.

2020-2024 Stratejik Planı hazırlanması kapsamında 2015-2019 Stratejik Planı değerlendirilmiş ve gerçekleşme sonuçları çıkarılmıştır. Tüm belediye çalışmalarımızda dayanak olarak kullandığımız belediyecilik ile ilgili temel kanunlar, yönetmelikler, tebliğler listelenerek Mevzuat Analizi yapılmıştır. Üsküdar Belediyesi Stratejik Planının "Üst Politika Belgeleriyle İlişkilendirilmesi" sağlanmıştır. "Faaliyet Alanları ile Ürün ve Hizmetler" tablosu oluşturulmuş; "Kuruluş İçi Analiz" kapsamında insan kaynaklarının yetkinlik düzeyi, kurum kültürü, teknoloji ve bilişim alt yapısı, fiziki ve mali kaynaklar analiz edilerek Belediyemizin mevcut kapasitesi değerlendirilmiştir. Tüm bu çalışmalar konsolide edilerek kurumsal GZFT (Güçlü ve Zayıf Yönler ile Fırsat ve Tehditler) ve PESTLE Analizi (İçinde bulunduğumuz makro çevrenin bizi olumlu/olumsuz yönde etkileyen veya ilerleyen dönemlerde etkileyebilecek faktörlerin belirlenmesini sağlayan dış çevre analizi) yapılmıştır.

Katılımcı bir yaklaşım ile gerçekleştirilen bu çalışmaların çıktıları doğrultusunda misyon, vizyon, amaçlar, hedefler ve performans göstergeleri belirlenmiştir. Bu amaç ve hedefler doğrultusunda birimlerin faaliyet ve projeleri ile ilgili maliyet tahmini, riskleri, tespit ve ihtiyaçları belirlenmiştir.

Strateji Geliştirme Müdürlüğü'nün koordinatörlüğünde gerçekleştirilen bu çalışmalar sonucunda hazırlanan Üsküdar Belediyesi 2020-2024 Stratejik Planı, Belediye Başkanımızın havalesine müteakip Belediye Encümeninin ve Belediye Meclisinin kararlarının ardından yayımlanmıştır.

Üsküdar Belediyesi 2018 Yılı Faaliyet Raporunun Hazırlanması

Strateji Geliştirme Müdürlüğü olarak Üsküdar Belediyesi 2018 Yılı Birim ve İdare Faaliyet Raporlarının hazırlanmasında koordinatörlük görevi yerine getirilmiştir. Çalışmalar kapsamında belediyemize ait kurumsal bilgiler bölümü hazırlanmış, tüm müdürlüklerden toplanan birim faaliyet raporlarındaki verilerin kontrolü sağlanmış, tashihler yapılmış ve tasarım çalışmaları takip edilmiştir. Üsküdar Belediyesi 2018 Yılı Faaliyet Raporu, ilgili tarafların ve kamuoyunun bilgi sahibi olmasını sağlamak üzere açık, anlaşılır ve sade bir dil kullanılarak hazırlanmıştır.

Üsküdar Belediyesi 2018 Yılı Faaliyet Raporu, Belediye Başkanımızın havalesine müteakip, Belediye Meclis kararının ardından yayımlanmıştır. 2019 yılı Nisan ayı meclis toplantısında onaylanan, akabinde kamuoyuna sunulan Faaliyet Raporu, daha sonra Sayıştay Başkanlığı'na ve İçişleri Bakanlığı'na gönderilmiştir.

Üsküdar Belediyesi 2020 Mali Yılı Performans Programının Hazırlanması

5018 sayılı Kamu Mali Yönetimi ve Kontrol Kanununun 9'uncu maddesine ve Kamu İdarelerince Hazırlanacak Performans Programları Hakkında Yönetmelik'in 4'üncü maddesine istinaden hazırlanan performans programları, stratejik planların yıllık uygulama dilimleri olması nedeniyle büyük önem arz etmektedir. Müdürlüklerle stratejik plana uygun olarak gerçekleştirecekleri faaliyetler ve bu faaliyetleri gerçekleştirmek için ihtiyaç duyulan performans bütçeleriyle ilgili çalışmalar yapılmıştır. Bu süreçte hazırlanan raporlar harcama birimi yetkililerinin, Belediye Başkan Yardımcılarının ve Belediye Başkanının görüş ve onayına sunulmuştur. Yapılan konsolidasyon çalışmaları sonucunda planlanan faaliyetlerden 2020 yılı için gerçekleştirilmesi öncelik arz eden faaliyetler belirlenmiş 2020 yılı faaliyetleri ve tahmini bütçeleri oluşturulmuştur. Strateji Geliştirme Müdürlüğü koordinatörlüğünde harcama birimi yetkilileri ile gerçekleştirilen ortak çalışmalar ile Üsküdar Belediyesi 2020-2024 Stratejik Planına uygun 2020 Mali Yılı Performans Programı hazırlanmış ve Belediye Başkanımızın havalesine müteakip Belediye Encümeninin ve Belediye Meclisinin kararlarının ardından yayımlanmıştır.

VAK (Veri Analiz ve Kontrol Sistemi) Çalışmaları

Veri Analiz ve Kontrol Sistemi (VAK) Belediyemizde gerçekleştirilen tüm faaliyetlere ilişkin hizmet tanımlarının mahalle-cadde-sokak bazlı detaylı takibini içeren bir performans takip modelidir. VAK ile Belediyemizde üretilen tüm hizmetlerin, tasarlanan performans takip modeline uygun olarak takibi, raporlanması ve denetimi gerçekleştirilmektedir. Böylece Belediyemizde kurumsal kapasitemizi ölçmeye ve değerlendirmeye yarayan kurumsal bir hafıza da oluşturulmuştur.

Veri Analiz ve Kontrol Sistemi Stratejik Planda uzun ve orta vadeli hedeflerin belirlenmesini ve yıllık göstergelere ilişkin sonuçların izlenmesini sağlayan performans takip sistemidir. VAK Sistemi ile kurumsal planların gerçekleşme durumları, başarı göstergeleri, finansal değerleri, iş süreçlerinin planlarla entegre takibi, kalite hedefleri gibi kurumsal performansın ölçülmesine ve iyileştirilmesine yönelik web tabanlı bir uygulama geliştirilmiş ve tüm kurumda uygulamaya alınmıştır.

2019 yılında da 28 müdürlüğün 862 parametrede faaliyet verilerinin izlenmesi sağlanmıştır. Belediyemizde yürütülen TS EN ISO 9001 Kalite Yönetim Sistemi, TS ISO 10002 Müşteri Memnuniyeti Yönetim Sistemi, TS EN ISO 14001 Çevre Yönetim Sistemi ve TS 18001 İş Sağlığı ve Güvenliği Yönetim Sistemi kapsamında müdürlüklerin belirlenen kalite hedefleri ve süreç takip verileri VAK Sistemi ile entegre edilmiş olup sistem üzerinde çalışmalar devam etmektedir.

Entegre Yönetim Sistemi Çalışmaları

- TS EN ISO 9001 Kalite Yönetim Sistemi
- TS ISO 10002 Müşteri Memnuniyeti Yönetim Sistemi
- TS EN ISO 14001 Çevre Yönetim Sistemi
- TS 18001 İş Sağlığı ve Güvenliği Yönetim Sistemi

Entegre Yönetim Sistemi; kurumda tüm süreç, faaliyet ve hizmetlerin sürekli iyileştirilmesi yoluyla paydaş memnuniyetine odaklanan bütünsel bir yönetim sistemi anlayışıdır.

Kurumumuzda "ISO 9001 Kalite Yönetim Sistemi", "ISO 10002 Müşteri Memnuniyeti Yönetim Sistemi", "ISO 14001 Çevre Yönetim Sistemi" ve "TS 18001 İş Sağlığı ve Güvenliği Yönetim Sistemi" Entegre Yönetim Sistemi çalışmaları olarak yürütülmektedir. Kurum genelinde Entegre Yönetim Sistemi için gerekli olan tüm çalışmalar, eğitimler ve koordinasyon işlemleri müdürlüğümüz tarafından gerçekleştirilmektedir.

Entegre Yönetim Sistemi belgelendirme tetkikleri 07-10 Ocak 2019 tarihlerinde Türk Standartları Enstitüsü'nden gelen denetçiler tarafından gerçekleştirilmiştir. Tetkik başarıyla sonuçlanmış ve kurumumuz 4 sistem belgesini almaya hak kazanmıştır.

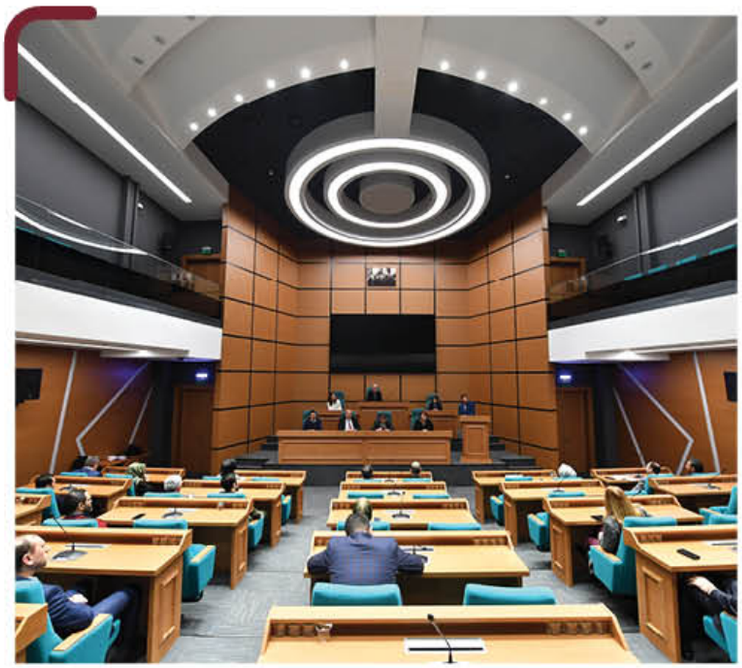

KALİTE YÖNETİM SİSTEMİ BELGESİ
QUALITY MANAGEMENT SYSTEM CERTIFICATE
K - Q
TSE-ISO-EN
9000
TÜRK STANDARDLARI ENSTİTÜSÜ
TURKISH STANDARDS INSTITUTION

TSE
MÜŞTERİ MEMNUNİYETİ YÖNETİM SİSTEMİ BELGESİ
CUSTOMER SATISFACTION MANAGEMENT SYSTEM CERTIFICATE
M - C
TSE - ISO
10002
TÜRK STANDARDLARI ENSTİTÜSÜ
TURKISH STANDARDS INSTITUTION

TSE
İŞ SAĞLIĞI ve GÜVENLİĞİ YÖNETİM SİSTEMİ BELGESİ
OCCUPATIONAL HEALTH AND SAFETY MANAGEMENT SYSTEM CERTIFICATE
TSE
İSG-OHSAS
TS 18001
TÜRK STANDARDLARI ENSTİTÜSÜ

ÇEVRE YÖNETİM SİSTEMİ BELGESİ
ENVIRONMENTAL MANAGEMENT SYSTEM CERTIFICATE
TSE-ISO-EN
14000
TÜRK STANDARDLARI ENSTİTÜSÜ
TURKISH STANDARDS INSTITUTION

İç Tetkik Çalışmaları

İç Tetkik; Entegre Yönetim Sisteminin kurum içerisindeki uygunluğunu ve etkinliğini ölçmek, sistemde gerekli iyileştirmelerin yapılması amacıyla bağımsız iç tetkikçiler tarafından yılda en az bir kez, dış tetkik öncesi gerçekleştirilen tetkiktir.

"Entegre Yönetim Sistemi" çalışmalarını görev aldığı müdürlük adına yürüten ve takibini yapan 39 birim temsilcisi belirlenmiştir.

Entegre Yönetim Sisteminin kurum içerisindeki etkinliğini ölçmek ve gerekli tedbirlerin alınmasını sağlamak amacı ile 2019 yılı Aralık ayı içerisinde 24 müdürlükte "İç Tetkik" gerçekleştirilmiştir.

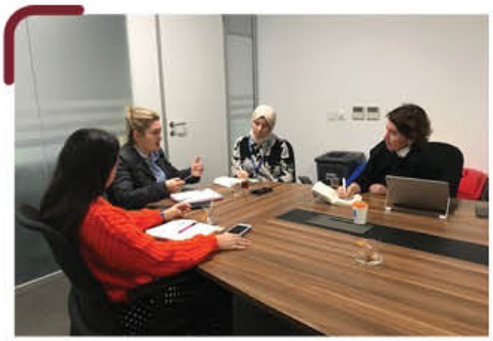

İç Tetkik sonrasında her müdürlük için "İç Tetkik Raporu" hazırlanmıştır. İç Tetkik Raporları bütünleşik rapor haline getirilerek Başkanlık Makamına sunulmuştur.

Entegre Yönetim Sistemi Bilgilendirme Çalışmaları

Tüm müdürlüklerle yapılan bilgilendirme çalışmaları ile Üsküdar Belediyesi Entegre El Kitabı, Paydaş Memnuniyeti ve Talep Yönetimi El Kitabı, Organizasyon El Kitabı, Entegre Hedef Listesi, Doküman Master Listesi, Risk Analizi Formu, Çevre Boyutları Formu ve Süreç Envanteri dokümanları gözden geçirilerek son şekilleri verilmiştir.

16.10.2019 tarihinde birim temsilcilerine yönelik yapılan bilgilendirme çalışmasında; standartların içeriği, risk envanteri, çevre boyutları, düzeltici faaliyet formu ve süreç envanteri çalışmaları hakkında bilgi verilmiştir.

Entegre Yönetim Sistemi çalışmaları kapsamında standardın "7.3 Farkındalık" maddesi gereğince; doğal kaynakların korunması, enerji ve su tasarrufu vb. konularda tüm paydaşlarımızın bilinçlendirilmesi için kurum içerisinde belirlenen alanlara afişler asılmıştır.

Dokümantasyon Çalışmaları

Entegre Yönetim Sistemi çalışmaları kapsamında; müdürlük birim temsilcileri belirlenmiş ve yıl içerisinde bilgilendirme toplantıları gerçekleştirilmiştir. Bilgilendirme çalışmaları sonrasında Müdürlük Birim Temsilcileri ile birlikte; müdürlüklere ait 125 doküman revize edilmiş, 14 yeni doküman oluşturulmuştur.

Bu kapsamda; Üsküdar Belediyesi Entegre Yönetim Sistemi Temel Bilgilendirme Kitapçığı, Paydaş İlişkileri Yönetim Sistemi El Kitabı, Organizasyon El Kitabı, Entegre Hedef Listesi, Doküman Master Listesi, Risk Analizi Formu, Bağlam ve Paydaş Analizi Tablosu ve Süreç Envanteri dokümanları oluşturulmuştur.

Entegre Yönetim Sistemi Politikası oluşturularak kurumsal web sitemizde yayımlanmıştır.

İç Kontrol Çalışmaları

İç kontrol; faaliyetlerin belirlenmiş politikalara ve mevzuata uygun yürütülmesi, kaynakların etkili, ekonomik ve verimli bir şekilde kullanılması, varlıkların korunması, mali ve mali olmayan bilgilerin güvenilirliğinin sağlanması amacıyla idare tarafından geliştirilen her türlü organizasyon, yöntem ve süreçler ile iç denetimi kapsayan kamu yönetim modelidir.

Kurumumuzda "Kamu İç Kontrol Standartlarına Uyum Eylem Planı" için gerekli olan tüm çalışmalar, eğitimler, koordinasyon ve bütünleştirme işlemleri müdürlüğümüz tarafından gerçekleştirilmektedir. Bu kapsamda belediyemizde iç kontrol çalışmalarının etkin ve verimli yürütülmesi için Başkanlık Oluru ile "İç Kontrol Standartlarına Uyum Eylem Planı Hazırlama ve İzleme Grubu" kurulmuştur.

2018 ve 2019 yıllarını kapsayan iki yıllık "Üsküdar Belediyesi Kamu İç Kontrol Standartlarına Uyum Eylem Planı" nın uygulama çalışmalarına 2019 yılında da devam edilmiştir. Plana uygun olarak uygulama, izleme, ölçme, değerlendirme ve raporlama faaliyetleri gerçekleştirilmiştir.

Bu çalışmalar kapsamında; Üsküdar Belediyesi Risk Strateji Belgesi, Risk Eylem Planı, Hassas Görev Envanteri, Üsküdar Belediyesi Hizmet Standartları Raporu, Kurumsal İletişim Planı, Kurumsal Kimlik Kılavuzu, İş Bazlı Yetki Matrisi, Görev Devir ve Teslim Çalışmaları, Kamu Personeline Uygulanabilecek Cezai Yaptırımlara Neden Teşkil Eden Eylemler Hakkında Bilgilendirme Çalışması, İç Kontrol İzleme ve Değerlendirme Raporu hazırlanmıştır.

"İç Kontrol Standartlarına Uyum Eylem Planı Hazırlama Grubu" üyeleri ve "İç Kontrol Standartlarına Uyum Eylem Planı İzleme ve Yönlendirme Kurulu" üyeleri tarafından hazırlanan ve 2020-2021 yıllarını kapsayan iki yıllık "Üsküdar Belediyesi Kamu İç Kontrol Standartlarına Uyum Eylem Planı" tamamlanmış ve üst yönetimin onayına sunulmuştur. Bu planda; iç kontrolün tanımı, özellikleri ve genel esasları, iç kontrol sisteminin bileşenleri, iç kontrol sisteminde görevliler ve sorumluluklarına ilişkin genel değerlendirme yapılmış, kurumumuzun iç kontrol sistemi bakımından mevcut durumu ve eylem planı yer almıştır. "Kamu İç Kontrol Standartlarına Uyum Eylem Planı" doğrultusunda; "Etik Komisyonu" toplantıları periyodik olarak yapılmaktadır. Toplantıda alınan kararlar "Etik Komisyonu Karar Tutanağı" halinde düzenlenmekte ve komisyon üyeleri tarafından imza altına alınmaktadır. Sonrasında imzalanan karar tutanağının komisyon üyelerine ve ilgili müdürlüklere dağıtımı yapılmaktadır.

Etik Komisyonu çalışmaları kapsamında; kurumumuzda görevli olan memur, sözleşmeli memur ve 375 sayılı Kanun Hükmünde Kararname kapsamındaki şirket personeline "Kamu Görevlileri Etik Sözleşmesi" imzalatılmış ve özlük dosyalarına eklenmiştir. "Üsküdar Belediye Başkanlığı Kamu Görevlileri Etik Davranış İlkeleri İle Başvuru Usul ve Esasları Hakkında Yönerge" hazırlanmış ve tüm personelle paylaşılmıştır. "Etik Davranış İlkeleri" ile ilgili bilgilendirme notu hazırlanmış ve üst yazı ile tüm personelle paylaşılmıştır.

27-31 Mayıs tarihleri arasında kutlanmakta olan "Etik Haftası" kapsamında kurumumuzda etik kültürünün yerleştirilmesi ve geliştirilmesi; etik ilkelere ilişkin bilincin arttırılarak farkındalık ve duyarlılık oluşturulması amacıyla Kamu Görevlileri Etik Kurulu'nun yayımladığı "Etik Rehberi" tüm müdürlüklere dağıtılmış, "Etik ve Etik Davranış İlkeleri" konulu sunum ve "Etik ve Etik Davranış İlkeleri Bilgi Notu" tüm personel ile paylaşılmıştır. Bununla birlikte Kamu Görevlileri Etik Kurulu'ndan temin edilen Etik konulu afişler kurum genelindeki panolara asılarak gerekli bilgilendirme yapılmıştır.

İç Kontrol sisteminin ve işleyişinin tüm personel tarafından sahiplenilmesi ve sistem hakkında bilgi edinilmesi amacıyla 2018 yılında hazırlanan ve tüm personelin erişim sağlayabildiği "İç Kontrol" isimli ortak paylaşım klasörü 2019 yılında da bilgi ve doküman paylaşımında kullanılmıştır.

Çağrı Merkezi İyileştirme Çalışmaları

Üsküdar Belediyesi Süper Hizmet Birimi; telefon, faks, e-mail, web sitesi ve sosyal medya üzerinden kurumumuza gelen geri bildirimler ile saha ekibinin oluşturduğu geri bildirimleri, tek bir merkezde toplayarak ilgili birime bilgilendirme yapılmasını, talep, şikâyet, teşekkür ve önerilerin en hızlı şekilde sonuçlandırılmasını ve geri bildirimini sağlamaktadır. Paydaş İlişkileri Yönetim Sistemi (PİYS) süreci içerisinde değerlendirdiğimiz Süper Hizmet Birimi çalışmalarında süreç iyileştirmeleri 2019 yılında da devam etmiştir.

Üsküdar Belediyesi Geri Bildirim Raporu, Mahalle Bazlı Geri Bildirim Raporu, Üsküdar Belediyesi Gecikmiş Görevler Raporu ve Süper Hizmet Performans Raporu gibi birçok rapor sistematiği oluşturulup düzenli takibi sağlanmıştır.

Bilim Üsküdar

Bilim Üsküdar, farklı yaş gruplarından farklı birikime sahip bireyleri bilimle buluşturarak, bilim ve teknolojiyi toplum için anlaşılır ve ulaşılır bir hale getirme amacıyla kurulmuştur. Bilim ve teknolojinin önemini toplum gözünde artırmayı hedefleyen, deneysel ve uygulamalı etkinlikler içeren, ziyaretçilerini denemeye ve keşfetmeye teşvik eden BİLİM ÜSKÜDAR; ziyaretçilere aktif şekilde gezebilecekleri, dokunabilecekleri dinamik ortamlar sunmaktadır. Bu anlamda bireylere günlük olaylara bilimsel bir bakış açısıyla yaklaşabilme ve yaratıcı düşünme becerilerini geliştirebilme özelliklerinin kazandırılması hedeflenmektedir.

Üsküdar Bilim Merkezi;

- Astronomi ve Uzay Bilimleri, Havacılık, Teknoloji, Doğa Bilimleri, Matematik, Tasarım, Parçalara Ayır, Geri Dönüşüm temalarında 8 farklı atölye ile çocuklar için zenginleştirilmiş uygulama alanları,
- 105 kişilik gösterim kapasitesi, 14 metre çapı ve yüksek çözünürlük değeri ile ülkemizin yerli ve özgün en iyi Planetaryum,
- Süreli Sergi Alanında bulunan Bir Dünya Keşif Sergisi'nde temel bilimler temasına sahip 52 istasyon,
- 600 kişilik konferans salonu, kafeterya, bilim market vb. sosyal alanlar,
- Olmak üzere toplam 31.860 m² alana sahiptir.

Birinci faz açılışı itibari ile son 1 yılda 180.000'in üzerinde katılımcı sayısına ulaşan Bilim Üsküdar'ın ikinci faz açılışının 2020 yılında gerçekleşmesi planlanmaktadır. İkinci fazın da tamamlanmasıyla Havacılık ve Uzay, İletişim, Robotik ve Otonomi, Finans, Otomotiv, Tıp ve Enerji temalarında 250'nin üzerinde sergi istasyonu hizmete sunulacaktır.

Atölyeler

Birbirinden farklı temalarda olan eğitim atölyelerinin (Teknoloji, Tasarım, Astronomi, Uzay ve Havacılık, Doğa Bilimleri ve Matematik) her birinde 6-8, 9-11 ve 12-14 yaş gruplarına özel olarak planlanmış atölye içerikleri mevcuttur. Alanında uzman kişiler tarafından oluşturulan eğitim içerikleri, çeşitli videolarla, oyunlarla ve etkinliklerle desteklenir ve atölye çalışması sonucunda öğrencilerin bir model ile merkezden ayrılması hedef alınır. Günlük olarak okul gruplarına yapılan atölye çalışmaları dışında hafta sonu ve okul tatillerinde uygulanabilecek üç, beş ve on günlük paket programlar ile birbiriyle ilişkili olan tematik atölyeler de planlanabilmektedir.

Planetaryum

Türkçede 'gök evi' ya da 'gezegen evi' anlamına gelen planetaryumda çeşitli projeksiyonlar yardımıyla görüntü kubbe şeklindeki tavana yansıtılarak Astronomi eğitimleri ve film gösterileri gerçekleştirilir. 14 metre çapı ve 105 koltuğu ile İstanbul'un en büyük planetaryumuna sahip olan Bilim Üsküdar'da atölyeye katılan tüm öğrenciler ve bireysel katılımcılar planetaryum eğitiminden faydalanabilirler.

Bir Dünya Keşif Sergisi

"Bir Dünya Keşif Sergisi" isimli sergi alanında; Rezonans & Dalgalar, Görme & Algı, Elektrik & Manyetizma konularının işlendiği üç ana tema altında 50'den fazla sergi düzeneği yer almaktadır. Bilim Üsküdar'da atölyeye katılan tüm öğrenciler ve bireysel katılımcılar Bir Dünya Keşif Sergisi'ne katılabilirler.

Etkinlikler

Bilim Üsküdar'da her gün düzenli olarak gerçekleştirilen atölye eğitimleri, planetaryum gösterileri ve Bir Dünya Keşif Sergisi dışında tematik atölyeler, bilim söyleşileri, eğitici eğitimleri, bilim şenliklerine katılım gibi programlar da gerçekleştirilmiştir.

Aşağıda 2019 yılı içerisinde gerçekleştirilen etkinliklerin tarihleri, isimleri ve katılımcı sayıları yer almaktadır:

Günlük Atölyeler

Etkinlik Tarihi	Etkinlik Adı	Katılımcı Sayısı
Ocak-Aralık 2019	Doğa Bilimleri Atölyesi	14.234
Ocak-Aralık 2019	Teknoloji Atölyesi	14.415
Ocak-Aralık 2019	Tasarım Atölyesi	13.545
Ocak-Aralık 2019	Matematik Atölyesi	11.624
Ocak-Aralık 2019	Uzay ve Havacılık Atölyesi	15.139
Ocak-Aralık 2019	Planetaryum	82.654
	TOPLAM	**151.611**

Tematik Atölyeler

Etkinlik Tarihi	Etkinlik Adı	Katılımcı Sayısı
23-24 Şubat	Kuş Atölyesi	56
2-3 Mart	Keçeden Kübizm Atölyesi	49
10 Mart	Yeşil Enerji Atölyesi	35
14 Mart	Pi Atölyesi (Pi Günü)	27
24 Mart	Tohum, Ağaç ve Böcek 101 Atölyesi, Orman Haftası	25
7 Nisan	Takımyıldızlar Atölyesi	43
14 Nisan	Simetrik Tangramlarım Atölyesi, (Matematik/Tasarım Ortak Atölyesi)	32
21 Nisan	İpek Böceği Atölyesi	63
23 Nisan	3B Tasarım Atölyesi, Kuş Atölyesi, Kağıt Uçak Atölyesi, Kolaj Portre, Açılar	182
28 Nisan	Animasyon Atölyesi	31
12 Mayıs	Anneler Günü Atölyesi, Tuvalde Resim Çizme	18
19 Mayıs	Etamin Atölyesi	43
23 Mayıs	Okul Dışarıda Günü, Doğa Bilimleri (Tozlaşma) ve Matematik (Fibonacci) Atölyesi	56
26 Mayıs	Kağıttan Uçak Atölyesi	65
22 Temmuz	Kuzguncuk Bostanlığı'nda Böcek ve Toprak Atölyesi	30
23 Kasım	Altın Oran Atölyesi	42
	Toplam	**769**

Gökyüzü Gözlemleri

Etkinlik Tarihi	Etkinlik Adı	Katılımcı Sayısı
15 Ekim	Dolunay Gözlemi (Planetaryum Eğitimi, Film Gösterisi ve Bir Dünya Keşif Sergisi Gezisi)	75
12 Kasım	Dolunay Gözlemi (Planetaryum Eğitimi, Film Gösterisi ve Bir Dünya Keşif Sergisi Gezisi)	120
	Toplam	**195**

Eğitici Eğitimleri

Etkinlik Tarihi	Etkinlik Adı
Nisan 2019	Boğaziçi Üniversitesi Öğrencilerine Eğitici Eğitimi
Haziran 2019	Medipol Üniversitesi Öğrencilerine Eğitici Eğitimi

Bilim Şenlikleri

Etkinlik Tarihi	Etkinlik Adı	Katılımcı Sayısı
13-15 Mart	Yenikapı - World Cities Congress, Tasarım (Ahşap Tasarımı Atölyesi)	75
13 Nisan	Boğaziçi Üniversitesi 3. Bilim Festivali, Teknoloji (Robotik Kodlama) ve Doğa (DNA, Tohum) Atölyeleri	134
23 Nisan	Validebağ Korusu Geleneksel 23 Nisan Şenlikleri, Tasarım (Çanta Boyama) ve Teknoloji (Robotik Kodlama) Atölyesi	182
4 Mayıs	Başakşehir Gofest Gençlik Oyunları	210
2-5 Mayıs	BURSA – SCIENCE EXPO 2019, Teknoloji (Robotik Kodlama), Tasarım (Keçe ve Kalemişi), Astronomi (Takımyıldızlar ve Güneş-Dünya-Ay Modeli) Atölyeleri	300
11-12 Haziran	Erzurum Bilim Fuarı, Matematik (Simetri) Atölyesi, Teknoloji (Robotik Kodlama ve Elektronik Kart Programlama) Atölyesi	102
Eylül 2019	TEKNOFEST	5.304
4-5-6 Ekim	KONYA 7. BİLİM FESTİVALİ, Uzay ve Havacılık (Roketimi Tasarlıyorum), Doğa Bilimleri (Böcek 101) Atölyeleri	117
2 Aralık	Üsküdar Belediyesi Engelsiz Yaşam Merkezi, Dünya Engelliler Günü, Robotik Kodlama Atölyesi	52
	Toplam	**6.476**

Bilim Söyleşileri

Etkinlik Tarihi	Etkinlik Adı	Katılımcı Sayısı
12 Ocak	100 Saat Astronomi (Mikrodan Makroya Evren Söyleşisi, Eğitim Atölyeleri, Planetaryum Gösterimi)	123
14 Mart	Pi Günü Etkinliği, (Atölye Eğitimi, Akademisyen Söyleşisi, Baklavadan Hesap Yapma, Matematik Zeka Oyunları)	75
27 Kasım	Matematik ve Doğa, Dr. Burak Karabey	180
4 Aralık	Okulda Öğrendiğimiz Fizik Ne İşe Yarar?, Dr. M. Burçin Ünlü	165
	Toplam	**543**

Uluslararası Hibe Projeleri

Ufuk2020 (Horizon2020) Cities-4-People Projesi

Avrupa Birliği Ufuk2020 çerçeve programı Akıllı, Yeşil ve Entegre Ulaşım çağrısı kapsamında hibe alınarak uygulanan Cities-4-People Projesi uluslararası ortakları olan bir araştırma ve inovasyon projesidir. 2017 yılı Haziran ayında başlayan projeye 2019 yılında da çeşitli faaliyetlerle devam edilmiştir. Proje ortakları Danimarka, Büyük Britanya, Macaristan, Almanya, Yunanistan, Türkiye, Belçika ve Hollanda'dan toplamda 13 kurumdur.

Projenin temel amacı vatandaşın karar alma sürecine katılımının sağlanmasıdır. Böylece Üsküdar ilçesindeki ulaşım ve hareketlilik problemleri ve bu problemler için muhtemel çözüm önerileri vatandaşla birlikte belirlenmiştir. Bu aşamada pek çok çalıştay, anket ve yüz yüze görüşmeler düzenlenmiştir.

Proje kapsamında vatandaşlar tarafından en çok destek alan 3 çözüm fikri, pilot çalışmalar olarak Üsküdar ilçesinde uygulanmıştır. Projenin konsorsiyum toplantısı 2019 yılı Kasım ayında Üsküdar Belediyesi'nde, proje ortaklarının katılımı ile gerçekleştirilmiştir.

2019 yılı içerisinde 2 adet çalıştay, 1 adet online oylama, 2 adet online anket, 4 adet yüz yüze anket ve 3 adet pilot uygulama düzenlenmiştir. Pilot uygulamalar kapsamında Salih Solman Piknik Alanında yaya yolları yenilenerek parka yeni bir kapı ve yeni yürüme güzergâhları eklenmiştir, Engelsiz Yaşam Merkezi önündeki kaldırımlar yenilenmiştir ve Kuşoğlu Yokuşu Sokak ve Yeni Dünya Sokak üzerinde bulunan banklar yenilenmiş ve sayıları artırılmıştır. Proje çalışmalarına 2020 yılı Mayıs ayına kadar devam edilecektir.

Ulusal Hibe Projeleri

Atölye Üsküdar Projesi

Atölye Üsküdar Projesi, İstanbul Kalkınma Ajansı tarafından 2018 yılı Girişimcilik Mali Destek Programı ile desteklenmektedir. Proje bütçesi 1.740.410 TL olmakla birlikte 1.261.812,81 TL'si kurum tarafından projeye hibe edilecektir. Proje 2019 yılı Şubat ayında faaliyetlerine başlamıştır. Proje kapsamında girişimciler için ofisler, eğitimler için interaktif sınıflar ve yeni nesil teknolojilere yönelik Ar-Ge projelerinin hayat bulacağı bir atölye olmak üzere üç temel alan kurulmaktadır. Proje kapsamında inşa faaliyetleri devam etmekte olup 2020 Temmuz ayı itibariyle projenin tamamlanması planlanmaktadır.

Bu kapsamda projenin amaçları şu şekilde sıralanabilir;

- Nesnelerin interneti, hizmetlerin interneti, yapay zekâ, otonom sistemler, sanal/artırılmış gerçeklik vb. yeni nesil teknolojileri temel alan tematik bir girişimcilik – kuluçka merkezinin kurulması,
- Projede özgün bir yaklaşım ortaya koyularak teknik-teknolojik altyapı için bir FabLab kurulması,
- Yeni girişimcilerin ortaya çıkarılması, girişimciliğin kariyer alternatifi olarak sunulması, mevcut girişimlerin niteliklerinin artırılması, bireylerin yaratıcı ve yenilikçi yönlerinin ön plana çıkarılması, uygulama odaklı ortam ve eğitimlerin geliştirilmesi amacı ile eğitimlerin verilmesi,
- Girişimcileri, profesyonelleri, akademisyenleri ve öğrencileri aynı ekosistemde toplayarak girişimcilik kültürünün güçlendirilmesi ve yaygınlaştırılması.

Start-up girişimciler projenin temel hedef kitlesi olmakla birlikte profesyoneller, çalışma hayatına dâhil olacak öğrenciler ve teknik bilimler alanında çalışmalarını sürdüren akademisyenler de projenin hedef kitlesini oluşturmaktadır.

Proje Temel Faaliyetleri:

1. Girişimcilik Programı: Ofis Desteği, Avrupa İşletmeler Ağı Programı, Proje Yönetimi vb. alanlarda destek sağlanacak programı kapsamaktadır.
2. FabLab Giriş Atölyesi Programı: FabLab Giriş Eğitimleri hedef kitlesi olan lise öğrencileri, lisans öğrencileri, akademisyenler, özel sektör çalışanları ve ilgili kişilere verilecektir. FabLab'e özgü eğitimler içerik olarak "Kendin Yap" teması ile verilecektir.
3. FabLab Atölyesi Programı: Akademisyenlerin, profesyonellerin, start-up girişimcilerin kullanımı için randevulu sistemle açık kaynak metodolojisi ile kullanıma sunulacaktır.

Bilim Bakalım Projesi

Bilim Bakalım Projesi, İstanbul Kalkınma Ajansı tarafından 2018 yılı Çocuklar ve Gençler Mali Destek Programı ile desteklenmektedir. Proje bütçesi 1.404.269,58 TL olmakla birlikte 1.263.842,27 TL'si İSTKA tarafından projeye hibe edilmiştir. Proje 2019 yılı Ocak ayında faaliyetlerine başlamış olup 18 ay sürecek ve 2020 yılı Haziran ayında tamamlanacaktır.

Belediyemiz Gençlik ve Spor Hizmetleri Müdürlüğü ve Strateji Geliştirme Müdürlüğü'nün koordinatörlüğünde yürütülen proje kapsamında interdisipliner yaklaşımı temel alan dünya genelinde kabul görmüş STEAM eğitim modeli Genç Enderun eğitim müfredatına entegre edilmiştir. Proje kapsamında interdisipliner yaklaşıma sahip bireylerin yetiştirilmesi adına sosyal bilimler, sanat, fen ve teknoloji ile harmanlanmış ders programları ile interaktif sınıflar, atölyeler ve stüdyolar kurulmuştur.

Proje kapsamında gerçekleştirilen temel faaliyetler aşağıda belirtilmiştir:

- Öğrenci Seçme Mülakatları
- Keşfet Bakalım Eğitim Programı
- İngilizce Eğitim Programı
- Çek Bakalım Eğitim Programı
- Dinle Bakalım Eğitim Programı
- Zanaat Eğitim Programı
- Oku Bakalım Eğitim Programı
- Çiz Bakalım Eğitim Programı
- Çöz Bakalım Eğitim Programı
- Tat Bakalım Eğitim Programı
- Kur Bakalım Eğitim Programı
- Akıllı Dünya Eğitim Programı
- Ölçme, Değerlendirme ve Analiz Çalışmaları

Hibe Desteklerine Başvurusu Yapılan Projeler

2019 yılında hibe desteği sağlayan kuruluşlara sunulmak üzere hazırlanan projeler aşağıda belirtilmiştir:

- Üsküdar Design and Innovation Center (T.C. Sanayi ve Teknoloji Bakanlığı / IPA II programı)
- Heritage Lab (T.C. Sanayi ve Teknoloji Bakanlığı / IPA II programı)
- Collaboration Centre (T.C. Sanayi ve Teknoloji Bakanlığı / IPA II programı)
- Üsküdar Akıllı Parklar (Türkiye Belediyeler Birliği / Akıllı Şehirler Proje Fikir ve Uygulama Yarışması)
- Çocuğun Dünyasından Doğanın İnşasına / TÜBİTAK 4007 Programı

Ödül Desteklerine Başvurusu Yapılan Yarışmalar

- Üsküdar Dükkan / İstanbul Tüketici Ödülleri
- Paydaş İlişkiler Yönetim Sistemi – Süper Hizmet / İstanbul Tüketici Ödülleri

"Dijital Beyin Zirvesi" Programı

"Dijital Beyin Zirvesi" nörobilim, dijitalleşme, big data, yapay zekâ, yönetim ve girişimcilik konularında tecrübe paylaşımı konuşmalarının yer aldığı bir organizasyon olarak düzenlenmiştir. Strateji Geliştirme Müdürlüğü olarak Üsküdar Üniversitesi işbirliği ile düzenlediğimiz programa özellikle gençlerin ilgisi yoğun oldu.

Dijital dönüşüm, kamu hizmetlerini, sosyal ve ekonomik hayatı çok boyutlu ve küresel ölçekte etkileyecek önemli bir gelişme olarak karşımıza çıkmaktadır. Sadece yaşanan gelişmeleri takip eden değil, küresel gelişmeleri ve kendi dinamiklerini analiz ederek etkili politikalar ile stratejiler geliştiren veya uygulayan bir ülke olabilmek için teknolojiden faydalanarak üreten ve geliştiren gençlere ihtiyacımız vardır. Dijital dönüşüme yönelik etkili politikaların ve stratejilerin geliştirilmesi ve bunların hayata geçirilmesi de ülkemiz ekonomisinin gelişimi için önemli bir faktördür.

Dünyanın en büyük 10 ekonomisinden biri olma yolundaki 2023 hedeflerimizi gerçekleştirmek, üretimin her alanında sağlanacak dijital gelişmelerle mümkün olacaktır. Bu nedenle bu ve benzeri zirvelere önem ve öncelik vererek gençlerimize katkı sağlamak amacındayız.

Teftiş Kurulu Müdürlüğü

TEFTİŞ KURULU MÜDÜRLÜĞÜ

Kamusal kaynakların kullanımı ve hizmet üretimi konusunda yerel yönetimler üzerine düşen görevler günden güne artmaktadır. Bu artışta hızlı şehirleşme sonucunda ülke nüfusunun büyük yoğunluğunun şehirlerde yaşamasının etkileri mevcuttur. Söz konusu durum yasal çerçevede birçok değişikliğe neden olduğu gibi kamu yönetimi anlayışında da etkili olmuştur. Bu yeni kamu yönetimi anlayışı teftiş ve denetimler bakımından da önleyici ve rehberlik niteliğin ağırlık kazanmasına etki etmiştir.

Müdürlüğümüz önleyici ve rehberlik niteliğinde teftişi esas alarak, Belediyemizin amaçları prensip ve politikaları ile bağlı bulunulan mevzuat ve Belediye Başkanının belirleyeceği esaslar çerçevesinde, Başkanlık Makamının emir ve direktifleri doğrultusunda Belediye'nin bütün Müdürlük ve birimlerinde denetimin etkin bir şekilde yürütülmesi ve personelin verimli çalışmasını teşvik edici denetimi geliştirmek için faaliyetlerine devam etmektedir.

SIRA NO	GÖSTERGE ADI	BİRİM	2017 GERÇEKLEŞEN	2018 GERÇEKLEŞEN	2019 GERÇEKLEŞEN
1	Gerçekleşen disiplin soruşturma sayısı	Adet	3	2	10
2	Gerçekleşen ön araştırma sayısı	Adet	12	9	21
3	Gerçekleşen ön inceleme sayısı	Adet	12	8	5

Yetki, Görev ve Sorumluluklar

Teftiş Kurulu Müdürlüğü mülga 1580 sayılı Kanun uyarınca Bakanlar Kurulu Kararı ile kurulmuş, 5393 sayılı Kanunun 48 ve 49'ncu maddeleri ve Norm Kadro İlke ve Standartlarına İlişkin Esaslar çerçevesinde Belediyemizin zorunlu Müdürlükleri arasında yer almıştır.

Yetki, Görev ve Sorumlulukları

- 5018 sayılı Kamu Mali Yönelimi ve Kontrol Kanunu uyarınca İç Denetçilerin görev alanına giren işler hariç, Belediyenin yönetimi ve denetimi altındaki kişi ve birimler ile her türlü iş ve işlemleri ve etkinlikleriyle ilgili olarak teftiş, denetim, inceleme ve soruşturma işlerini yürütmek.
- Belediye birimlerinin iş ve işlemlerinin hukuka ve önceden saptanmış ölçütlere uygunluğunun denetimini yürütmek.
- Belediye birimlerinde özel teftiş ve denetim yapmak.
- Mevzuat hükümleri uyarınca verilen diğer görevleri yerine getirmek.

Temizlik İşleri Müdürlüğü

TEMİZLİK İŞLERİ MÜDÜRLÜĞÜ

Temizlik İşleri Müdürlüğünün amacı Üsküdar sınırları içinde sağlıklı bir yaşam, temiz bir çevre oluşturulabilmesi için ilgili kanun ve yönetmeliklerle verilen yetkileri verimli bir şekilde kullanarak çevrenin korunmasını, kirliliğin önlenmesini, kirliliğin giderilmesini sağlamaktır. Bu amaçla ihtiyaçlara uygun planlar yaparak projeler geliştirmek, ilgili denetimleri ve kontrolleri yapmak ve bilgilendirme çalışmaları yaparak çevre bilincini arttırmaktır. Ayrıca, atıkların geri dönüşüm ve geri kazanım süreci içinde değerlendirilmeden bertarafı hem maddesel hem de enerji olarak ciddi kaynak kayıpları yaşanmasına neden olmaktadır. Dünya üzerindeki nüfus ve yaşam standartları artarken tüketimde de kaçınılmaz şekilde bir artış yaşanmakta ve bu durum doğal kaynaklarımız üzerindeki baskıyı artırarak dünyanın dengesini bozmakta, sınırlı kaynaklarımız artan ihtiyaçlara yetişememektedir. Bu durum göz önüne alındığında, doğal kaynakların verimli kullanılmasının önemi daha da ortaya çıkmaktadır. Bu nedenledir ki Müdürlüğümüz bünyesinde, ilçe genelinde sıfır atık uygulama çalışmaları hem bireysel hem de kurumsal olarak yaygınlaştırılmaktadır.

Temizlik faaliyetleri olarak; ilçe sınırları içinde katı atıkların yönetimi olarak; evsel atıkların (çöplerin) toplanması ve çöp depolama alanına nakledilmesi hizmetinin aksatılmadan plan dahilinde yapılması, cadde ve sokakların süpürülmesi ve yıkanması, cadde ve sokaklarda bulunan konteynerlerin bakım, onarım, yıkanma ve dezenfeksiyonunun sağlanması, pazaryerlerinin süpürülmesi ve yıkanması, boş arsa temizliğinin yapılması, moloz atıklarının toplanması ve çöp evlerin temizlenmesi çalışmalarının yürütülmesi, karla mücadele çalışmalarında kar küreme, tuzlama çalışmalarının yapılması, koltuk, kanepe gibi iri hacimli katı atıkların toplanması ve geri dönüşümünün sağlanması, ağaç dalları ve tahta gibi ahşap atıklarının toplanarak odun haline getirilmesi ve ihtiyaç sahiplerine verilmesini sağlama, kurban bayramından sonra kurban kesim yerlerinin temizliğinin yapılması ve hijyeninin sağlanması, ilçe sınırları içinde kalan mezarlıkların temizliğinin yapılmasının sağlanması, zamansız çıkarılan çöplerin önüne geçilmesi için bilinçlendirme çalışmasının yapılması ve önleyici tedbirlerin alınması, afişlerle ilgili ve duvar yazıları ile ilgili görüntü kirliliğine önlem alınması için çalışmalar yürütülmektedir.

Üsküdar Belediyesi Stratejik Planı ve Performans Programı ve ilgili yönetmelikler doğrultusunda Üsküdar sınırları içinde yaşayan vatandaşların sağlık ve huzurunu sağlamak, çevre ve çevre kaynaklarını korumak için Çevre Denetimleri ve Çevresel Şikayetlerin Değerlendirilmesi, Çevresel Gürültünün Kontrolü Çalışmaları, Ambalaj Atıklarının Yönetimi, Bitkisel Atık Yağların Yönetimi, Atık Pillerin Yönetimi, Atık Elektrikli ve Elektronik Eşyaların Yönetimi, Ömrünü Tamamlamış Lastik Atıkların Yönetimi, Tekstil Atıklarının Yönetimi, Bina İskan (çöp konteyneri uygunluk) Çalışmaları ve bilgilendirme çalışmaları gibi çevresel faaliyetler yürütülmektedir.

Müdürlüğümüz 33 mahalleden oluşan Üsküdar'ı üç bölgeli bir organizasyon yapısı içinde değerlendirerek her bölgeye etkin ve verimli bir çalışma ortamı sağlayacak şekilde yeterli ekip ve ekipman ile gerekli olan kaynağı ayırarak hizmet vermektedir.

SIRA NO	GÖSTERGE ADI	BİRİM	2017 GERÇEKLEŞEN	2018 GERÇEKLEŞEN	2019 PLANLANAN	2019 GERÇEKLEŞEN
1	Ambalaj atığı toplanan iş yeri sayısı	Adet	6.870	7.050	2.700	7.328
2	Ambalaj atığı toplanan konut sayısı	Adet	190.382	193.120	200.000	194.541
3	Bilgilendirme yapılan kişi sayısı	Adet	300.774	260.503	80.000	633.731
4	Eğitim verilen kişi sayısı	Kişi	16.210	11.561	11.500	42.700
5	Eğitim verilen kurum sayısı	Adet	80	81	80	208
6	Toplanan ambalaj atığı miktarı	Kg	15.179.415	14.388.991	24.040.000	13.758.210
7	Toplanan atık lastik miktarı (ötl)	Ton	415	445	400	500
8	Toplanan atık pil miktarı	Kg	2.065	4.492	3.700	5.650
9	Toplanan atık yağ miktarı	Kg	334.611	249.091	450.000	252.265
10	Toplanan cam atığı miktarı	Kg	566.580	677.580	960.000	718.574
11	Toplanan elektronik atık miktarı	Kg	11.990	9.886	6.000	1.450
12	Toplanan evsel atık miktarı	Ton	144.930	156.608	150.000	162.284
13	Toplanan inşaat yıkıntı atığı miktarı	Ton	85.831	61.322	25.000	41.740

Katı Atıkların Yönetimi

Atıklar kaynaklarına ve etkilerine göre türlerine ayrılmış olup, katı atıklar bu türlerin en önemli bölümünü oluşturmaktadır. Katı atıklar ve katı atık yönetimi uygulanma sahası bakımından çevre yönetimi politikalarının önemli bir unsuru haline gelmiştir. Katı atıkların kaynağında önlenmesine, geri kazanımına ve bertarafına yön veren temel aktörlerden en önemlisi Temizlik İşleri Müdürlüğüdür. Bu nedenle, Temizlik İşleri Müdürlüğü katı atık yönetimi uygulamalarını her geçen gün daha da geliştirmekte ve Üsküdar halkı için daha sağlıklı ve daha yaşanılabilir bir kent oluşturma çabası devam ettirmektedir.

Hanelerde ve işyerlerinde üretilen evsel atıklar program dahilinde her gün akşam saat 18.30'dan sonra, ana arterlerdeki evsel atıklar ise ring şeklinde (gece-gündüz) 24 saat boyunca tamamı modern ve kurumsal araçlarımızla toplanmaktadır. Evsel atıkların toplama saatinde çıkarılması ve zamansız çıkarılan evsel atıklarla ilgili vatandaşlar bilgilendirilmekte ve cezai işlem uygulanmaktadır. Bu sayede görüntü ve çevre kirliliği de önlenmektedir. 2019 yılında zamansız çöpten 128 vatandaşa cezai işlem uygulanmıştır. 2019 yılında toplanan evsel atık miktarı toplam 162.284,10 tondur. İnşaat yıkıntı atığı miktarı 41.739,99 tondur.

Cadde ve Sokakların Süpürülmesi ve Yıkanması

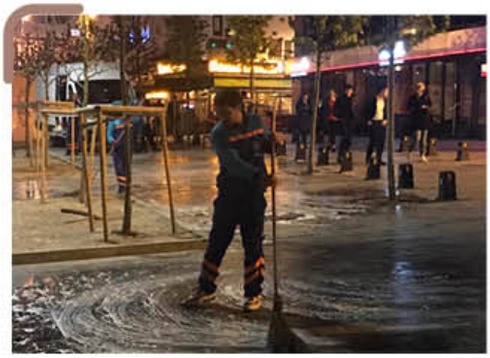

Temizlik İşleri Müdürlüğü ekip ve ekipmanları ile beraber daha temiz bir Üsküdar için tüm cadde ve sokaklar elle ve makine ile süpürülmektedir. Çöp konteynerinin etrafına konan yada saçılan çöpler de kaldırılarak ortamda bulunan mikropların yok olması için tüm cadde ve sokaklar sabunlu sularla yıkanarak dezenfekte edilmektedir. Üsküdar halkının daha hijyenik ortamda ve daha temiz bir çevrede yaşayabilmesi için 7/24 tüm ekibimiz birlikte modern araçlarla çalışmaya devam etmektedir.

Konteyner Tamir, Bakım, Yıkama ve Dezenfeksiyon

İlçemizdeki konteynerlerin tamir ve bakımları, konteyner tamir aracımızın tespit edilen adreslere yönlendirilmesiyle yerinde yapılmaktadır. Bu sayede konteynerlerin tamir ve bakımları en kısa sürede gerçekleştirilmekte, zaman tasarrufu sağlanmakta ve oluşan kötü koku ve görüntü giderilmektedir. Ekonomik ömrünü tamamlayan konteynerler ise yenileri ile değiştirilmektedir. Temizlik İşleri Müdürlüğü ekipleri tarafından ilçe sınırları içindeki konteynerlerin yerinde temizlenmesi için yıkama aracı ve basınçlı su ile konteyner temizliği yapılmaktadır. Konteynerler periyodik olarak yıkanmaktadır. Konteynerler yıkama aracı ile yıkandıktan sonra dezenfekte edilmektedir. Bu sayede, yeraltı ve yerüstü konteynerleri kötü koku ve kirli görünümden kurtarılarak çöp atıklarından kaynaklanan bakteri oluşumu engellenmektedir. Ayrıca konteynerlere koku giderici sıkılarak oluşabilecek koku kirliliği de önlenmektedir. Konteynerler, daha hijyenik koşullarda ilçe halkının kullanımına sunulmaktadır. 2019 yılında, 3 buharlı yıkama aracı ve 2 konteyner yıkama aracı ile günde ortalama olarak 200 adet konteyner, yıllık ortalama olarak 48.000 adet konteyner yıkanarak dezenfekte edilmektedir. 2019 yılında ortalama olarak 15.000 adet konteyner tamir edilerek bakımları yapıldı. Ayrıca, kedi evleri de düzenli olarak yıkanmaktadır.

Boş Arsa Temizliği

Üsküdar ilçe sınırları içerisinde halkın sağlığı açısından tehlike ve çevre kirliliği oluşturan, sahipli veya sahibinin ilgilenmediği arsalar, vakıf arsaları, kamuya ait arsalar temizlenmektedir. Arsalarda görüntü kirliliği oluşturan ve aykırı gözüken çöpler, molozlar, ağaç dalları düzenli olarak toplanmaktadır. Yol kenarlarında biriken yabani ot, moloz ve çöpler de temizlenmektedir. Uzamış olan otlar, zararlı bitkiler biçilerek boş arsalar bu ot ve bitkilerden arındırılarak temizlenerek tamamı kaldırılmaktadır. Sahipli arsaların temizliği arsa sahiplerinin bilgisi dâhilinde, sahipsiz arsaların temizliği (vakıf, hazine, kamu) ilgili kurumun bilgisi dâhilinde yapılmaktadır. Özellikle yaz aylarında sineklerin, zararlı uçucuların, haşere ve sürüngenlerin üremesinin de önüne geçilmektedir. Bu sayede çevre ve insan sağlığı açısından ciddi sıkıntı oluşturabilecek olayların önüne geçilmektedir. Ayrıca temiz ve güzel bir görüntüye kavuşturulmaktadır. 2019 yılı içinde 1825 tane boş arsa temizliği yapıldı.

Pazar Yerlerinin Temizliğinin Yapılması

Temizlik İşleri Müdürlüğü ekipleri tarafından ilçe sınırları içinde bulunan 20 adet semt pazarının çöpleri alındıktan sonra yıkanmakta ve buharlı yıkama araçlarıyla dezenfekte edilmektedir. Semt pazarlarının kurulduğu cadde ve sokaklar ertesi güne hijyenik ve temiz bırakılmaktadır.

İnşaat Yıkıntı Atıklarının (Molozların) Yönetimi

İlçe sınırları içinde vatandaşların, ev, işyeri vb. yerlerde yapılan tamir, tadilat ve onarım sonrası oluşan inşaat ve yıkıntı atıkları (molozlar) program dahilinde ekiplerimiz tarafından mahallinden alınarak döküm sahasına taşınmaktadır.

Çöp Evlerin Temizlenmesi

Temizlik İşleri Müdürlüğü çöp ev temizliği konusuna da gereken hassasiyet ve özeni göstermektedir. Müdürlük ekipleri tarafından çöp ev haline gelen, çevre ve insan sağlığını tehdit eden, tarafımızdan yada vatandaşın talebi üzerine tespit edilen çöp evler, temizlendikten sonra hastalık ve haşerelere karşı ilaçlama yapılarak dezenfekte edilmektedir. 2019 yılında toplam 13 tane çöp evin temizliği yapılarak halk sağlığının korunması sağlandı.

Afiş Temizliği Çalışmaları

İlçe sınırları içinde çeşitli yerlere tanıtım ve reklam amacıyla asılan afişler hem görsel hem de çevresel kirlilik oluşturmaktadır. Müdürlük ekipleri tarafından afişlere anında müdahale edilerek temizlenmekte ve görüntü kirliliğinin önüne geçilmektedir.

Duvar Boyama ve Temizliğinin Yapılması

Üsküdar ilçe sınırlarındaki, cadde ve sokaklarda çevre kirliliğine neden olan ve kent estetiği açısından görüntü kirliliğinin giderilmesi için temizlik ekiplerimiz tarafından duvarlara yazılan yazılar ve şekiller boyama işlemi ile silinmektedir. Bu sayede toplumu rahatsız eden görüntü kirliliği ortadan kaldırılarak Üsküdar'ın daha temiz bir çevreye sahip olması sağlanmaktadır.

Konteyner Cep Yapım İşleri

Belediye sınırları içinde farklı noktalarında bulunan ve cebi olmayan çöp konteynerleri için cadde ve sokaklarda cep yerleri yapılmaktadır. Bu sayede çöp konteynerlerinin cadde ve sokaklarda yer işgal etmesi önlenmekte ve konteynerlerin eğimli yerlerde sabit durması sağlanmaktadır. Ayrıca, trafiğin aksamasının önüne geçilmekte ve daha düzgün bir görüntü oluşmaktadır.

Kaçak Hafriyat İle Mücadele Çalışmaları

Hafriyat atıklarının kontrolsüz ve kaçak olarak ilçe sınırları içine dökülmesi ve çevre kirliliğini önlemek amacıyla Müdürlüğümüz ekipleri tarafından haftanın her günü, gece ve gündüz hafriyat toprağı, inşaat yıkıntı atığı denetimleri düzenli olarak yapılmaktadır. Vatandaşın arsasına, tarlasına, yol kenarlarına kaçak döküm yapan hafriyat kamyonları hakkında firma ve şahıslara "2872 Sayılı Çevre Kanunu"nun ve "Hafriyat Toprağı ve İnşaat Yıkıntı Atıklarının Kontrolü Yönetmeliği"nin ilgili maddelerine istinaden yapılan denetlemelerde kanun ve yönetmeliğe aykırı hafriyat toprağı, inşaat yıkıntı faaliyeti yapanlar hakkında yaptırım uygulanmaktadır.

Zabıta Ekipleri ile Verilen Hizmetler

Müdürlüğümüz emrinde görev yapmakta olan zabıta personelleri ile zamansız ve düzensiz çöp çıkarıp çevreyi kirletenlere tebligat yapılarak cezai işlem uygulanmaktadır. Değerlendirilebilen atıkların toplanmasında ve çevre kirliliğine sebep olunmasından dolayı sokak toplayıcıları (çekçekçiler) ile mücadele edilmesine destek sağlanmaktadır. Tarafımızdan tespit edilen yada bize başvurup temizlenmesi istenen çöp evlerin temizliğinin yapılması ve ilaçlanması sağlanmaktadır. Kaçak moloz ve inşaat faaliyetleri sonucu oluşan görüntü kirliliği ile mücadele edilmesi sağlanmaktadır. Bu çalışmalarla ilgili zabıta ekiplerimiz 24 saat denetim gerçekleştirmektedir. Müdürlüğümüze dilekçe ve mail ile müracaatı olan şikayet evrakları ve Süper Hizmet Birimi müracaatları olan şikayet evrakları neticelendirilmektedir.

Çevre Koruma ve Kontrolü Faaliyetleri

Çevresel Denetimler (Çevresel Şikayetlerin Değerlendirilmesi)

İlçe sınırları içinde meydana gelen ve Müdürlüğümüze Süper Hizmet Birimi ya da yazılı dilekçe ile bildirilen, çevreyi ve vatandaşları olumsuz yönde etkileyen çevresel şikâyetlere (hava kirliliği, görüntü kirliliği, gürültü kirliliği ve koku kirliliği) teknik personellerle anında müdahale edilerek durum tespiti yapılarak gerekli öneri ve yaptırımlar uygulanmaktadır. Vatandaşların sağlıklı, huzurlu ve güvenilir bir ortamda yaşamaları için çok önemli katkıda bulunulmaktadır. 2019 yılında Müdürlüğümüze 934 adet şikâyet alınmış olup, şikâyetler yerinde değerlendirilerek sonucundan ilgililerine bilgi verilmiştir. Çevre ve Şehircilik Bakanlığı tarafından onaylanan Çevresel Gürültü Ölçüm yetkisi ile ilçe genelindeki tüm gürültü kaynaklarında ölçümler yapılmakta ve olumsuzluk tespit edilen noktalara izolasyon vb. gibi gürültü önleyici işlemler yapılarak gürültü kirliliği önlenmektedir. Ayrıca gece çalışması yapılan inşaatlara, eğlence yerlerine vb. yerlere ölçümler yapılarak gerekli yaptırım uygulanmaktadır. 2019 yılında Müdürlüğümüze 8 adet görüntü kirliliği, 424 adet gürültü kirliliği, 102 adet hava kirliliği ve 400 adet koku kirliliği ile ilgili şikâyet alınmış olup, şikâyetler yerinde değerlendirilip çözümlenmiş ve sonucundan ilgililerine bilgi verilmiştir.

Koku Kirliliği Denetimi

Koku Kirliliği Denetimi

Gürültü Kirliliği Denetimi

Gürültü Kirliliği Denetimi

Hava Kirliliği Denetimi

Hava Kirliliği Denetimi

Çevre Koruma ve Kontrolü Faaliyetleri

Ambalaj Atıklarının Yönetimi

2015 yılı Şubat ayı itibarı ile ambalaj atıklarının toplanmasında ikili toplama sistemine geçilmiştir. Daha önce lisanslı firmalar ile yürütülen kağıt, karton, metal, plastik gibi değerlendirilebilen atıkların toplanması artık tek elden Müdürlüğü'müz araç ve personelleri tarafından toplanmaktadır. Vatandaşların her Salı ve her Cuma günü olmak üzere haftanın iki gününde saat 18:30'dan sonra sokağa çıkararak mevcut konteynerin yanına bıraktıkları ya da konteynerin içine koydukları ambalaj atıkları toplanmaktadır. Bu sayede evsel atıklar ile ambalaj atıkları entegre bir şekilde daha sürdürülebilir olarak toplanmaktadır. Sadece, ambalaj atıklarının tonajında değil diğer değerlendirilebilir atıkların tonajında da artış devam etmektedir. 2019 yılında 13.758,210 ton ambalaj atığı toplandı.

Ambalaj Atıkları Uygulama Planı doğrultusunda 33 mahallede; tüm işyerlerinde ve konutlarda bilgilendirme çalışmalarının sonrasında düzenli olarak haftanın 2 günü kaynağında ayrıştırılan ambalaj atıkları toplanmaktadır. Üsküdar genelindeki tüm güvenlikli sitelerde, işyerlerinde, okullarda ve güvenlikli konutlarda toplamda 505 adet ambalaj geri dönüşüm konteyneri bulunmakta ve bunlar da düzenli olarak toplanmaktadır. Ayrıca, yaklaşık 8.000 adet çöp konteyneri de Salı ve Cuma günlerinde geri dönüşüm konteyneri olarak kullanılmaktadır. Ambalaj atıkları konutlardan, kamu kurum ve kuruluşlarından, ilçemizdeki hastanelerden ve Aile Sağlık Merkezlerinden toplanmaktadır.

Üsküdar ilçesi genelinde Ambalaj Atıklarının Kaynakta Ayrı Toplama çalışması kapsamında sabah 16 araç (12 büyük araç, 3 çöp taksi, 1 beyaz masa aracı) akşam 6 araç ve en gece 2 araç olmak üzere toplam 24 adet araç ve 60 personel çalışmaktadır. Ambalaj atıklarının konutlarda ayrı toplanması faaliyeti için evlere poşet dağıtılmamaktadır. İşyerleri okul, hastane, güvenlikli site ve kurumlarda ise ambalaj atık kutuları ve ambalaj atık konteynerleri ile yapılmaktadır. 2019 yılında 217 adet ambalaj atık kutusu dağıtıldı. 2019 yılı itibarı ile 7.328 işyerinden ve 194.541 konuttan ambalaj atıkları toplanmaktadır.

Cam Ambalaj Atıklarının Yönetimi

Cam atıklar, cam kumbaraları ile diğer ambalaj atıklarından (kağıt, karton, metal, plastik) ayrı olarak toplanmaktadır. Cam atıkları, Türkiye'deki atık mevzuatına göre "Ambalaj Atığı" olarak değerlendirilmesine rağmen toplanması, iş ve işçi güvenliği açısından farklı bir özen gerektirdiğinden ve hidrolik presli araçların bu aksamlarına zarar verebildiğinden, diğer ambalaj atıklarından ayrı olarak sokaklara yerleştirilen cam kumbaraları aracılığı ile toplanmaktadır. İlçemiz genelinde 211 adet atık cam kumbarası bulunmaktadır. 2019 yılında toplam 718,574 ton cam ambalaj atığı toplandı. Toplanan cam atıkları karşılığında Belediyemize 12 ton yakıt sağlandı. Cam ambalaj atıklarının toplanmasında bir adet vinçli araç ve bir adet açık araç kullanılmaktadır.

Çevre Koruma ve Kontrolü Faaliyetleri

Bitkisel Atık Yağların Yönetimi

Bir litre atık yağın lavabolardan dökülmesi, bir milyon litre içme suyunu kullanılamaz hale getirmekte ve yüzey sularında yaşayan canlı hayatını tehlikeye sokmaktadır. Lavabolara dökülen atık yağlar birikerek boru kesitlerini daraltmakta ve kanalizasyon sistemlerinde tıkanmalara sebep olmaktadır. Bu nedenle bitkisel atık yağların ilgili yönetmelik gereğince; doğrudan alıcı ortama verilmesi yasaktır. 05.11.2012 tarihinde Çevre ve Şehircilik Bakanlığı'ndan alınan yetki devri ve Bitkisel Atık Yağların Kontrolü Yönetmeliği kapsamında, İlçemiz genelinde işletme denetimleri gerçekleştirilmekte ve oluşan bitkisel atık yağların kaynağında ayrı toplanması çalışmaları yürütülmektedir.

Bitkisel atık yağ oluşturan işletmelerin (atık yağ üreten bütün lokantalar, sanayi mutfakları, oteller, tatil köyleri, motel, yemekhaneler, hazır yemek üretimi yapan tesisler) ruhsatlandırma aşamasında yapılan denetimlerde; Bakanlık tarafından lisanslı kuruluş ile sözleşme yapması zorunlu kılınmış olup Müdürlüğümüz ekipleri tarafından kontrolü yapılmaktadır. Belediyemiz sınırları dahilinde bütün mahalle muhtarlıkları, Belediye binamız, cami ve okullar olmak üzere vatandaşların atık yağlarını teslim edecekleri atık yağ toplama noktaları oluşturulmuştur. Evlerde biriktirilen atık yağlar, bu noktalara bırakılabildiği gibi tarafımızdan evlerden alımı da yapılmaktadır.

İlçemiz genelinde faaliyet gösteren bitkisel atık yağ üreticisi işletmelere, çıkan atık yağlarını kanalizasyona, alıcı ortama ve çöp konteynerlerine dökmemeleri, ağzı kapalı bidonlarda biriktirerek, atık yağ sözleşmesi yapması zorunda oldukları mahallinde yazılı tebligat yapılarak bildirilmektedir. Belediyemiz sınırları dahilindeki işletmeler bitkisel atık yağlarının ayrı toplanması için sisteme dahil edilmiştir. Yapılan çalışmalar sonucu 2019 yılında 252.265 kg bitkisel atık yağ toplanmıştır. Toplanan atık yağ karşılığında Belediyemize 30 ton yakıt sağlandı. Bitkisel atık yağ konusunda işletmelerde yapılan denetimlerle beraber hanelerde ve toplu yaşam alanlarında bilgilendirme çalışmaları yapılmakta, okul, işyeri, kamu kurum ve kuruluşları başta olmak üzere konu ile ilgili bilgilendirme toplantıları düzenlendi.

İlçemiz sınırları içinde Bitkisel Atık Yağların Kontrolü Yönetmeliğinin 8. Maddesi gereği, ilçemizde atık yağ üreten bütün lokantalar, sanayi mutfakları, oteller, motel, yemekhaneler, hazır yemek üretimi yapan tesislere rutin olarak kontroller yapılmaktadır. Yıl içerisinde yapılan kontrollerde polar madde ölçümü yapılmaktadır. Polar madde seviyesi sınır değerin üzerinde çıkan işletmelere gerekli cezai işlemler uygulanmaktadır. Bu sayede polar madde seviyesi yüksek çıkan yağlar gıda işleminden çekilmiştir. 26 işletmede polar madde ölçümü sonucu yüksek çıkmış olup gerekli uyarı ve yaptırımlarda bulunuldu. Bitkisel atık yağ sözleşmesi olmayan işletmelerin lisanslı firmalar ile atık yağ sözleşmesi yapması sağlanmıştır.

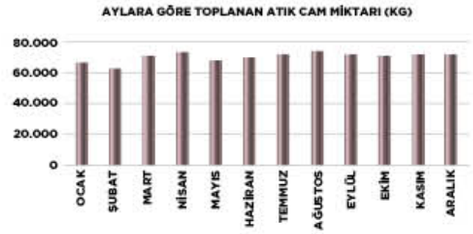

Çevre Koruma ve Kontrolü Faaliyetleri

Gürültü Kirliliği Yönetimi

2872 sayılı Çevre Kanunun 14. Maddesi ve Çevresel Gürültünün Değerlendirilmesi ve Yönetimi Yönetmeliği hükümleri doğrultusunda Çevre ve Şehircilik Bakanlığı'nın Yetki Devri'ne istinaden Üsküdar ilçe sınırları içinde gürültü denetimi, şikayetlerin değerlendirilmesi ve idari yaptırım uygulama yetkileri Belediyemize devredilmiştir. Müdürlüğü'müze bağlı Çevre Koruma ve Kontrol Birimi teknik elemanları bu yetki devrine istinaden şikayetleri değerlendirmekte ve Kanun ve Yönetmeliklerin verdiği yetkiler çerçevesinde problemleri çözüme ulaştırmaktadır. 2019 yılında 424 adet gürültü kirliliği ile ilgili sorun çözüme ulaştırılmıştır.

Canlı Müzik İzni: Üsküdar Belediyesi Temizlik İşleri Çevre Koruma ve Kontrol Birimi olarak Çevre ve Şehircilik Bakanlığı tarafından yapılan yetki devrine istinaden, kafe, restoran, otel, düğün salonları vb. yerlere Çevresel Gürültünün Değerlendirilmesi ve Yönetimi Yönetmeliği kapsamında inceleme ve kontroller yapılarak "Canlı Müzik Yapabilir Uygunluk Yazısı" verilmektedir. 2019 yılında 3 işletmeye canlı müzik izni verilmiştir.

Gece Çalışma İzni: Üsküdar Belediyesi Temizlik İşleri Çevre Koruma ve Kontrol Birimi olarak Çevre ve Şehircilik Bakanlığı tarafından yapılan yetki devrine istinaden Kamu yararı bulunan inşaatlara 19.00-23.00 saatleri arasında akşam çalışma izni, 23.00-07.00 saatleri arasında gece çalışma izni uygunluk yazıları Çevresel Gürültünün Değerlendirilmesi ve Yönetimi Yönetmeliği kapsamında verilmektedir.

Atık Elektrikli ve Elektronik Eşyaların Yönetimi

Bilgisayar, monitör, televizyon, buzdolabı, çamaşır makinesi, cep telefonu ve bunun gibi ev, ofis ve endüstride kullanım alanı bulan, yararlı ömrünü tamamlamış veya arıza nedeniyle daha fazla kullanılmayan, tamiri mümkün olmayan aletlerin tümü elektronik atık kategorisi altında toplanmaktadır. İnsan sağlığına ve çevreye zararlı olan bileşikler içeren bu atıkların belirli standartlar çerçevesinde geri dönüştürülmesi, geri dönüştürülemeyenlerin ise uygun yollarla bertarafı gerekmektedir. Elektrikli ve elektronik atıklar doğru olarak işlenmez ise tekrar kazanım veya kullanım için söküldüklerinde, parçalandıklarında, yakıldıklarında veya kimyasal işleme tabi tutulduklarında içerdikleri zararlı gazlar, kurşun, kadmiyum, cıva gibi zehirli metaller açığa çıkabilmekte, bu atıklar önemli birer toksik madde kaynağına dönüşerek çevre ve insan sağlığı açısından büyük sorunlara sebep olabilmektedir. Üsküdar İlçesi sınırları içinde, 2019 yılında da elektrikli ve elektronik atıklar toplandı.

Atık Pillerin Yönetimi

Vatandaşlarımız tarafından, atık pil toplama noktalarında biriktirilen ve kullanım ömrünü tamamlamış olan atık piller Yönetmelik kapsamında Müdürlüğümüz ekipleri tarafından düzenli olarak toplanmakta ve Taşınabilir Pil Üreticileri Derneği'ne teslim edilmektedir. Ayrıca, her yıl TAP Derneği ile birlikte, ilköğretim okullarında atık pil toplama kampanyası düzenlenmektedir. Bu kampanya ile geleceğin gençleri olacak çocuklarımıza hem çevre bilincini aşılamak hem de daha temiz ve yaşanabilir bir çevre bırakılması amaçlanmaktadır. İlçe sınırları içindeki tüm okullara, muhtarlıklara, camilere, kamu kurum ve kuruluşlarına, sitelere ve bazı marketlere atık pil toplama kutuları konarak atık pil toplama noktaları oluşturulmuştur. Üsküdar sınırları içinde 2019 yılında 5.650 kg atık pil toplanmış olup 108 adet atık pil kutusu dağıtılmıştır.

Ömrünü Tamamlamış Atık Lastiklerin Yönetimi

Ömrünü tamamlamış lastikler toplanmadığı ve yığınlar oluşması durumunda sivrisinek ve fareler için uygun bir üreme alanı olacağı gibi salgın hastalıkların yayılmasında da etken bir rol oynamaktadır. Gerekli tedbirler alınmadığı takdirde günlerce söndürülmesi mümkün olmayan yangınlara ve zehirli gazların oluşumuna neden olurlar. Çevre ve insan sağlığını tehdit eden ömrünü tamamlamış lastikler Müdürlüğümüz ekipleri tarafından düzenli olarak toplanmaktadır. Toplanan lastikler geri kazanım işlemi sonrasında granül lastikler kauçuk imalatında, halı saha zeminlerinde, lastik karo taşı üretiminde, makine takozu üretiminde ve asfalt yollara bariyer yapımında kullanılmak üzere piyasaya sürülüyor. Teller de metal preslerde küçültülerek sanayinin metal ihtiyacı olan alanlarında kullanılıyor. 2019 yılında 500 ton ömrünü tamamlamış atık lastik toplandı.

Faaliyetlerimiz

Karla Mücadele Çalışmaları

Yoğun kar yağışının ardından ana arterler, bağlantı yollarında ve sokaklarda vatandaşların olumsuz şekilde etkilenmemesi, ulaşım ve yaya trafik akışının sağlanması amacıyla kar temizleme, küreme ve tuzlama çalışmaları aralıksız olarak yürütülmüştür. Kar küreği ve gelberilerle tüm yaya kaldırımlarındaki karlar temizlenmiştir.

İhtiyaç Sahiplerine Yakacak Yardımı

Üsküdar Belediyesi Temizlik İşleri Müdürlüğü tarafından ilk kez faaliyete geçirilen ve üç senedir başarıyla yürütülen bu uygulamada, çöpe atılan mobilya, tahta atığı vb. gibi ahşap içerikli ürünler Atık Yönetim Merkezi'nde ahşap-metal geri dönüşüm atölyesinde görevli personeller tarafından itina ile ayrıştırılarak yakılacak odun parçaları haline getiriliyor. Her bir aşaması büyük bir titizlikle yapılan ayrıştırma sonucu elde edilen odun parçaları düzenli bir şekilde çuvallara yerleştirilip depolarda istifleniyor. İhtiyaç sahibi aileler, adreslerini Temizlik İşleri Müdürlüğüne bildirmesinin ardından harekete geçilerek belirlenen yerlere odunlar götürülüp teslim edilmektedir. 2019 yılı içinde 889 hane 445 ton odun yardımı yapıldı.

Küllük Yapımı

Üsküdar sınırları içinde yerleştirilen sigara küllükleri Selimiye de bulunan Atık Yönetim Merkezinde kendi personellerimiz tarafından imal edilmektedir. 2019 yılında 150 adet küllük imalatı yapıldı.

Yeraltı Çöp Konteyneri Çalışmaları

Yerüstü çöp konteynerleri hem görüntü kirliliği oluşturmakta hem de bu konteynerlere kedi gibi hayvanların girmesi sonucunda hijyen sorunu ve çevre kirliliği oluşmaktadır. Görüntü kirliliğinin önlenmesi, yaz aylarında oluşan koku kirliliğinin önlenmesi başta olmak üzere çevre kirliliğini önlemek, hijyen sağlamak ve normal yerüstü konteynerlerinin daha fazla yer işgal etmemesi için konteynerler yeraltına alınmaya başlamıştır. 2019 yılı içinde 3 noktadaki yerüstü çöp konteynerleri de yerin altına alınarak toplamda 217 noktada yerüstü çöp konteynerleri Belediyemizin Temizlik İşleri Müdürlüğü tarafından yeraltına alınması tamamlanmıştır.

Doğal Afet Çalışmaları

Yıl içerisinde yaşanan birçok sel baskını, yangın gibi doğal afetlerden sonra Temizlik İşleri Müdürlüğü, Üsküdar ilçesinde meydana gelen tüm olumsuzlukları gidermeye çalıştı. Yangın ve su baskınına uğrayan evler ve işyerleri temizlendi. Evlerde ve işyerlerinde bulunan eşyalar tarafımızdan tahliye edildi. Kullanılabilecek durumdaki eşyalar vatandaşlar için ayrıldı, kullanılmayacak durumda olan eşyalar ise tarafımızdan alındı. Saha da meydana gelen tüm olumsuzluklara Müdürlüğümüz personelleri tarafından yoğun mesai programı ile müdahale edilerek çözüme kavuşturuldu.

Sokak Toplayıcıları (Çekçekçiler) ile Mücadele

Değerlendirilebilir atıkların sahadan toplanması sırasında sokak toplayıcıları (çekçekçiler) ile sürekli sorunlar yaşanmaktadır. Dışarıya atılan ya da çöp konteynerlerine bırakılan değerlendirilebilen atıklar sokak toplayıcıları tarafından alınmaktadır. Sokak toplayıcıları, konteynerlerdeki poşetleri karıştırırken bu atıkları almakta fakat evsel atıkları da konteynerlerin dışına atarak çevre ve görüntü kirliliği yaratmaktadırlar. Genellikle sağlıksız koşullarda toplama yapıldığından sokak toplayıcılarının sağlıkları üzerinde de olumsuz etkiler olmaktadır. Ayrıca, atıkların çevreye yayılması gibi durumlar nedeniyle çevre ve insan sağlığı üzerinde olumsuz etkileri de olmaktadır. Sokak toplayıcılarını, sistemden uzaklaştırmak yerine şartlarının iyileştirilerek sisteme dahil edilmesi denenmiştir. Fakat sokak toplayıcılarının üst yöneticileri (çeri başları) engellemesiyle karşılaşılmış ve bu sistem yürütülememiştir. Konteynerlerden, değerlendirilebilir atıkların alınması sonucunda evsel atıkların içindeki bu atıkların oranı da düşmektedir. Bu durumda, kalan kısmın değerlendirilmesi ve ayrıştırılması zor olmaktadır. Bu durumla mücadele ederek sokak toplayıcılarının Salı ve Cuma günleri Üsküdar ilçesine girmesi engellendi. Temizlik İşleri Müdürlüğü'nde görevli motorize ve zabıta personeli ile her Salı ve her Cuma günü sokak toplayıcılarına müdahale edilmektedir. Çalışmalar sonucunda, bu günlerde, sokak toplayıcılarının Üsküdar ilçesine girişi % 10'lara kadar düştüğü görülmektedir.

Faaliyetlerimiz

Direklere Sepet Uygulaması

Temizlik İşleri Müdürlüğü olarak uygun görülen direklere sepet montajı yapılarak hem evsel atık hem de geri dönüşüm atıklar için 500 adet toplama noktaları oluşturuldu.

Diğer Müdürlükler ile Entegre Çalışmalar

Temizlik İşleri Müdürlüğü olarak kurum içindeki diğer müdürlüklerimizin yapmış olduğu çalışmalarda destek çalışmamız 2019 yılı boyunca devam etmiştir. Temizlik İşleri Müdürlüğünün görev alanının dışında kalan ve cadde ve sokaklardaki olumsuzluklara Müdürlüğümüz saha personeli tarafından anında müdahale edilmektedir. Buralardaki olumsuzluklar tespit edilerek diğer müdürlüklere bildirilmekte ve çözüm üretilmektedir.

Yavuztürk İlkokulu'nda Sıfır Atık Etkinliği

03.01.2019 tarihinde Yavuztürk İlkokulu'nda uygulamalı atık etkinliği ile öğrencilere çevre temizliği, doğaya sahip çıkma, çöp miktarının azaltılması ve geri dönüşüm bilincinin aşılabilmesi için eğitim verildi. Öğrenciler evlerinde biriktirdikleri geri dönüştürülebilir atıkları etkinlik gününde okula getirip, sıfır atığa katkı sağladı. Ayrıca, Yavuztürk İlkokulunda öğrenim gören çocuklar geri dönüştürülebilir atıklardan giysiler yaparak Sıfır Atık Defilesi gerçekleştirdi. Yavuztürk İlkokulu'nda çevre mühendisimiz tarafından verilen çevre ve geri dönüşüm konulu sıfır atık eğitiminden sonra, müdürlüğümüz tarafından okul öğrencilerine Nakkaştepe Millet Bahçesinde piknik düzenlendi.

Sıfır Atık Konulu Sektör Toplantısı

İstanbul Ticaret Odası'nın düzenlediği 'Sıfır Atık ve Geri Dönüşüm' toplantısında, atıkların geri dönüşümünün sağlanması için gerekli yol haritası üzerinde duruldu. Çevre ve Şehircilik Bakanlığı tarafından başlatılan 'Sıfır Atık' projesinin ülke ekonomisi için önemine dikkat çekildi.

İkili Toplamaya İlişkin Tecrübeler ve Farkındalık Artırma Faaliyetlerinin Mevcut Durumu Projesi

Danimarka Dışişleri Bakanlığı tarafından desteklenen ve T.C. Çevre ve Şehircilik Bakanlığı koordinasyonunda, Bölgesel Çevre Merkezi (REC) Türkiye tarafından yürütülen "Türkiye'de Atık Yönetimi-İkili Toplamaya ilişkin Tecrübeler ve Farkındalık Artırma Faaliyetlerinin Mevcut Durumu Projesi" kapsamında Üsküdar Belediyesi de seçilen ilçe belediyelerden biri oldu. Çevre mühendisimiz tarafından Danimarka Dışişleri Bakanlığı'na sunum yapıldı.

İcadiye İlkokulu'nda Sıfır Atık Etkinliği

İcadiye İlkokulu'nda öğrencilere çevre temizliği, doğaya sahip çıkma, çöp miktarının azaltılması ve geri dönüşüm bilincinin aşılabilmesi için çevre mühendisimiz tarafından eğitim verildi. Eğitim sonrasında, İcadiye İlkokulunda öğrenim gören çocuklar, geri dönüştürülebilir atıklardan çeşitli kıyafetler yaparak Bağlarbaşı Kültür Merkezinde Sıfır Atık Defilesi' ni düzenlediler. Ayrıca, geri dönüşüm konulu, kendi besteledikleri şarkıları söylediler.

Lions İlkokulu ve Küplüce Cahit Zarifoğlu İlkokulu'nda Sıfır Atık Etkinliği

Lions İlkokulu ve Küplüce Cahit Zarifoğlu İlkokulu'nda uygulamalı atık etkinliği ile öğrencilere çevre temizliği, doğaya sahip çıkma ve çöp miktarının azaltılması, geri dönüşüm bilincinin aşılabilmesi için eğitim verildi. Öğrenciler 2 hafta boyunca evlerinde biriktirdikleri geri dönüştürülebilir atıkları okula getirip, sıfır atığa katkı sağladı.

Sıfır Atık Sempozyumu

Kadıköy Belediyesi ve TMMOB Çevre Mühendisleri Odası tarafından düzenlenen "Sıfır Atık Sempozyumu"na Üsküdar Belediyesi olarak katılım sağladık. Sempozyum da sıfır atık alanında iyi uygulama örnekleri anlatıldı.

Kuleli Askeriye Yerleşkesine Sıfır Atık Etkinliği

Kuleli Askeriye Yerleşkesinde çevre mühendislerimiz tarafından askeri öğrencilere sıfır atık ve geri dönüşümün önemi anlatıldı.

Şile Belediyesi Ziyareti

Üsküdar Belediyesi Temizlik İşleri Müdürlüğü olarak Şile Belediyesi Çevre Koruma Kontrol Müdürlüğüne ziyaret gerçekleştirdik. Yaptığımız ziyaret kapsamında sıfır atık konusunda ve genel faaliyetler hakkında bilgi alışverişi sağlandı.

Faaliyetlerimiz

REW Istanbul 2019

REW Istanbul 2019 Uluslararası Geri Dönüşüm, Çevre Teknolojileri ve Atık Yönetimi Fuarı T.C. Çevre ve Şehircilik Bakanlığı'nın desteğiyle, "Katı Atık, Atık Su, Atık Gaz ve Yeşil Enerji" ana başlıkları altında, 14. kez düzenlendi. REW İstanbul 2019, sektörel yeniliklerin yanı sıra, atık yönetimi, geri dönüşüm ve sürdürülebilir çevre gündemlerinin konuşulduğu bir dizi konferansa da ev sahipliği yaptı.

Evsel Katı Atık Tarifeleri ve Sıfır Atık Uygulamaları MBB Toplantısı

Marmara Belediyeler Birliği (MBB) tarafından, Çevre ve Şehircilik Bakanlığı, MBB üyesi büyükşehir ve ilçe belediyeleri ve büyükşehirlerin su ve kanalizasyon idarelerinin temsilcilerinin katılımıyla "Evsel Katı Atık Tarifeleri ve Sıfır Atık Uygulamaları Çalıştayı" 19 Şubat 2019 Salı günü İstanbul'da düzenlendi. Toplantının gündem maddeleri arasında Evsel katı atık yönetim maliyetlerinin hanelerden tahsil edilebilmesinin önündeki hukuki güçlükler ve muhasebe sisteminin kurulması; Evsel katı atık tarifelerinin belirlenmesindeki güçlükler, maliyet başlıkları ve iyi uygulama örnekleri; ve Sıfır Atık Politikası ve Belediyelerde Sıfır Atık Uygulamaları yer aldı.

Atık Yönetim Zirvesi

Çevre ve Şehircilik Bakanlığının öncülüğünde, atık yönetimi ile ilgili uygulamaların güçlendirilmesi, geliştirilmesi, çevre koruma ve ekonomik getirinin birlikte ele alınması ve sürdürülebilir kalkınma ilkelerinin hayata geçirilmesi ile sıfır atık yönetim politikasının hedef, risk ve faaliyetlerinin daha şeffaf ve analitik bir şekilde değerlendirilmesi amacıyla 24-28 Şubat 2019 tarihleri arasında Antalya'da düzenlenen 2019 Atık Yönetimi Zirvesi'ne Üsküdar Belediyesi olarak katılım sağladık. "Atık Yönetimi Zirvesi"nde; iyi uygulama örnekleri, eğitim ve farkındalık çalışmalarının önemi, gıda atığının azaltılması, israfın önlenmesi, AB ülkelerindeki özel atık yönetimi uygulamaları, depozito uygulamaları, sıfır atık kapsamındaki sürdürülebilir yaklaşımların uygulanması konularına yer verildi.

Sıfır Atık Bilgi Sistemi Uygulama Eğitimi

İstanbul'daki MBB üyesi belediyelerin sıfır atık odak noktalarına ve sıfır atık ile ilgili sorumlu personeline yönelik olarak sıfır atık bilgi sistemine ilişkin "Belediyelerde Sıfır Atık Bilgi Sistemi Uygulama Eğitimi" gerçekleştirildi. Eğitimde, belediyelerin sıfır atık sistem kurulumları hakkında bilgiler verildi.

Marmara Belediyeler Birliği Sıfır Atık Çalıştayı

Marmara Belediyeler Birliği Çevre Platformu toplantısı, sıfır atık yönetimi ve yönetmelik taslağını değerlendirmek üzere üye belediyelerden 96 kişinin katılımıyla İstanbul'da gerçekleştirildi. Sıfır atık yönetim sistemine yönelik program ve politikaların belirlenerek bu hususların stratejik planlarına ve bütçelerine yansıtılması, sıfır atık yönetim sistemlerinin kurulması, işletilmesi ve izlenmesine yönelik olarak Bakanlıkça hazırlanan kılavuz doğrultusunda gerekli iş ve işlemlerin gerçekleştirilmesi gerektiğini vurgulandı. Tüketici ve ambalajlanan ürün için gerekli güvenlik ve sağlık düzeyini sağlamaya yeterli olandan fazla hacim ve ağırlıkta ambalaj kullanılmaması gerekir. Kaynakların verimli kullanılması amacıyla sürdürülebilir üretim ve tüketim modelleri geliştirilerek dayanıklı, tamir edilebilir, yeniden kullanılabilir ve iyileştirilebilir ürünlerin tasarlanması, üretilmesi ve kullanılması gibi önemli konular ele alındı.

Deha Biodizel Sıfır Atık Toplantısı

Çevre ve Şehircilik Bakanlığı tarafından sürdürülebilir kalkınma ilkeleri çerçevesinde atıkların kontrol altına alınması, gelecek nesillere temiz ve gelişmiş bir Türkiye ile yaşanabilir bir dünya bırakılması hedefi doğrultusunda "Sıfır Atık Yönetimi Eylem Planı" hazırlandı. Nisan ayında düzenlenen toplantıda sektörden ilgili firmalar, ilçe belediyeleri katılarak sıfır atık kapsamında yapılacak çalışmalar hakkında bilgi alışverişi yapıldı.

Eğlence Yerlerinde Gürültü Kirliliğinin Önlenmesine Yönelik Faaliyetler

İstanbul Valiliği tarafından gerçekleştirilen toplantıya, Üsküdar Belediyesi olarak katılım sağladık. Yapılan toplantıda; müzik yayını yapan tesis ve işletmelerde 04.06.2010 tarih ve 27601 sayılı Resmi Gazetede yayımlanan Çevresel Gürültünün Değerlendirilmesi ve Yönetimi Yönetmeliği hükümleri çerçevesinde gürültü sınır değerlerinin sağlanması amacıyla denetimlerin sıklaştırılması kararlaştırıldı.

Marmara Temiz Hava Merkez Müdürlüğüne Bağlı İller İçin Bölgesel Hava Kalitesi Değerlendirme Çalıştayı

Çevre ve Şehircilik Bakanlığı ve İTÜ işbirliği ile yürütülen HEYGEL projesinin İstanbul'da Marmara Temiz Hava Merkezi Müdürlüğü tarafından yapılan çalıştayına Üsküdar Belediyesi olarak katılım sağladık. Çalıştay da, katılımcılara "Hava Kalitesi Yönetimi", "Emisyon Envanterleri ve Hava Kalitesi Modelleri", "HEY Portalı Kullanımı", "11 il için kirlilik kaynaklarının analizi" hakkında bilgi verildi. Bölgede yer alan iller için mevcut durum tespiti yapılarak çözüm önerileri ve yaşanan sıkıntılar değerlendirildi. Yapılan değerlendirmeler sonucunda illerimizin hava kalitesini iyileştirmeye yönelik HEY Portalı üzerinden somut eylemler üretilmesine ilişkin farkındalık oluşturuldu.

Çevre, Kıyı Alanlar Yönetimi, Sıfır Atık Çalıştayı

Çevre ve Şehircilik Bakanlığı, İMEAK Deniz Ticaret Odası ve TURMEPA ev sahipliğinde düzenlenen Çevre, Kıyı Alanları Yönetimi çalıştayına Üsküdar Belediyesi olarak katılım sağladık.

Faaliyetlerimiz

Sokak İftarı Alan Temizlikleri

Her yıl geleneksel olarak düzenlenen sokak iftarlarında günde ortalama 3.000 kişiye iftar verilen mahalle iftarlarında, Temizlik İşleri Müdürlüğü ekipleri tarafından iftar öncesinde iftar alanı temizlenerek dezenfekte edildi. İftar sonrasında ise alanda biriken çöpler ve ambalaj atıkları ayrı ayrı toplanarak ekonomiye kazandırıldı. İftar alanı ve sokaklar sabunlu sularla yıkanarak, buharlı yıkama araçlarıyla temizlendi.

Konteyner Değişimleri

Metal konteynerler, çöp toplanması hizmeti sırasında gürültü kirliliği nedeniyle vatandaşın rahatsız olmasına sebep oluyordu. Vatandaşların sokaklarında çöp toplama hizmeti sırasında rahatsız olmasını önlemek ve gürültü kirliliğine çözüm üretmek için ilçemizdeki metal konteynerler plastik konteynerler ile değiştirilmeye devam etmektedir. 2019 yılında 1.531 adet metal konteyner plastik konteyner ile değiştirildi.

UKAY Kongresi

Üsküdar Belediyesi, Katı Atık Kirlenmesi Araştırma ve Denetimi Türk Milli Komitesi (KAKAD) ve Çanakkale Onsekiz Mart Üniversitesi ile birlikte Çanakkale'de düzenlenen 10. Ulusal Katı Atık Yönetimi Kongresi'ne katıldı. Sürdürülebilir bir çevre anlayışı içerisinde mevcut çevresel sorunların bilimsel yaklaşımlarla tartışıldığı, çözüm önerilerinin ortaya konulduğu, pratikteki uygulamaların ve karşılıklı deneyimlerin konuşulduğu kongrede, sanayi-üniversite-kamu-belediye-sivil toplum kuruluşları arasındaki işbirliğinin kuvvetlendirilmesinin hedeflendiği belirtildi. Bilim insanları, sivil toplum kuruluşları, kamu ve özel sektör yöneticilerinin buluştuğu kongrede Üsküdar Belediyesi Temizlik İşleri Müdürlüğünden Çevre Mühendisimiz, Farkındalık Çalışmalarının Sürdürülebilir Atık Yönetimine Etkisi konulu sunumuyla katılım sağladı.

Sıfır Atık Okul Denetimleri

Üsküdar Kaymakamlığı tarafından kurulan denetim ekibinde okul müdürleri, müdür yardımcıları ve Müdürlüğümüz çevre mühendisleri yer aldı. 2 hafta boyunca süren çalışmada Üsküdar sınırları içerisinde yer alan devlet okulları ve özel okullar sıfır atık kapsamında denetlendi.

Kurban Satış ve Kesim Yerlerinin Temizliği

Temizlik İşleri Müdürlüğü personelleri bayram süresince ve bayramdan sonra olmak üzere aralıksız olarak çalıştı ve kurban kesim noktalarını temizledi. Ayrıca, vatandaşların kurbanlarını daha sağlıklı ve daha hijyenik ortamda kesmeleri sağlandı. Kurban kesiminden kaynaklanan işkembe ve diğer atıkların, sızdırmaz, dayanıklı yüksek yoğunluklu polietilen siyah torbalara 2/3 oranında konulması ve ağzı iyice kapatılıp bağlanması sağlanarak ekiplerimiz tarafından toplandı. Bu hayvansal atıkların koku ve görüntü kirliliği oluşturmaması için toprağa gömüldü. Ayrıca, işkembe atıklarının çevreye dağılmaması, koku ve görüntü kirliliği yapmaması için kurban kesim alanlarına özgü konteyner yapıldı. Yine ilk defa bu sene tüm konteynerler kireçlenerek çevre kirliliğinin önüne geçildi. Kurban Bayramı'nda çevre ve görüntü kirliliği yaşanmaması için, Müdürlüğümüz ekipleri tarafından kurban satış ve kesim alanları temizlendikten sonra dezenfekte edilip kireçleme yapıldı.

Zamansız Çöp Çalışması

Daha temiz ve daha yaşanılabilir bir Üsküdar için ilçe genelinde zamansız çöp atmanın önüne geçmek amacıyla çeşitli çalışmalar yapıldı. Zamansız çöp atılan noktalara vatandaşların dikkatini çekmek amacıyla pankart çalışmaları uygulandı. Zamansız çöp çıkaran vatandaşlara cezai işlem uygulandı. 128 vatandaşa zamansız çöp çıkarmayla ilgili 50 TL cezai işlem uygulandı. 2019 yılı içinde toplamda 6.400 TL ceza yazıldı. Ayrıca, yaklaşık 200.000 haneye zamansız çöp çıkarılmaması ile ilgili tebligat çalışması yapıldı.

Şile Hereko Teknik Gezisi

Temizlik İşleri Müdürlüğü olarak çevresel konularda teknolojiyi takip ederek gerekli teknik gezilerde bulunduk. Bu kapsamda, Şile Kömürcüoda'da bulunan Hereko'nun yapmış olduğu Ambalaj Atıkları Toplama ve Ayırma Tesisine teknik gezi düzenleyerek hem teknolojiyi takip etmekte hem de güncel bilgilere ulaşmaktayız.

Türkiye Belediyeler Birliği Sıfır Atık Çalıştayı

Türkiye Belediyeler Birliği tarafından düzenlenen Sıfır Atık Çalıştayı' na Üsküdar Belediyesi olarak katılım sağladık. 60 belediyenin katılımıyla gerçekleştirilen çalıştay da sıfır atık kapsamında belediyelerin mevcut ve planlanan çalışmaları değerlendirildi. Ayrıca, Üsküdar Belediyesi olarak Sıfır Atık Projesiyle ilgili olarak yaptığımız çalışmaları anlatarak, yaşadığımız sorunları dile getirdik.

Faaliyetlerimiz

URBANREC Konferansı

URBANREC projesi eko-yenilikçi ve bütüncül bir hacimli iri atık yönetim sistemi uygulamayı, farklı AB bölgelerinde etkinlik göstermeyi, kamu ve özel sektör paydaşlar için farkındalık yaratmayı ve konu ile ilgili resmi makamlara eğitim vermeyi hedeflemektedir. Konferansta konunun uzmanı ulusal/uluslararası davetli konuşmacılar tarafından ilgili yerel yönetim, bakanlık ve özel sektör çalışanlarına ve akademiye çeşitli konularda bilgi aktarımı ve tecrübe paylaşımı yapıldı.

Depozito Zirvesi

Türkiye' de tek kullanımlık içecek ambalajlarının Depozito İade Sistemine geçiş politikaları ve en iyi uygulamalar konulu Depozito Zirvesi 2019 gerçekleştirildi. Zirvede çevre kirliliğini yaratan ambalajlardan bir ekonomik değer yaratmak, temiz ambalaj temiz hammadde sloganıyla sanayiciye hammadde sağlamak, ve atık ithalatını minimize etmek gibi önemli konular ele alındı.

2. Uluslararası Sıfır Atık Zirvesi

Sayın Emine Erdoğan Hanımefendi'nin himayelerinde, Çevre ve Şehircilik Bakanlığı tarafından yürütülen Sıfır Atık Projesi, dünyadan ve Türkiye'den birçok katılımcıyı "Atıklarını Azalt – Yarınları Kurtarmaya Bugünden Başla" teması ile 2. Uluslararası Sıfır Atık Zirvesi'nde buluşturdu. Zirvede, Türkiye'de ve dünyada sürdürülebilir çevre için atılması gereken adımlar konuşuldu. Çevre ve sürdürülebilirlik konusunda uluslararası alanda uzman isimlerden sivil toplum kuruluşlarına, kamu kurumlarından çalışmalarıyla topluma örnek özel sektör temsilcilerine tüm paydaşlar aynı platformda buluşturan programda, Türkiye'den ve dünyadan bir çok konuşmacı tecrübe ve birikimlerini de paylaştı. Sıfır Atık Projesinin bir paydaşı olarak Temizlik İşleri Müdürlüğü olarak bu zirveye katılım sağladık.

Belediye Ziyaretleri

2018 yılının mayıs ayında açılışını yaptığımız Toplama Ayırma Tesisimize İstanbul ilçe belediyelerinden ziyaret yapıldı. Ziyaret kapsamında Bahçelievler Belediyesinde görev yapan çevre mühendislerine ve Güngören Belediyesinden gelen ev hanımlarına tesisle ilgili ve "Dönüşümde Üsküdar Modeli" hakkında bilgi verildi.

Atık'ta Hayat Var Kampanya Protokolü

Okullarda, çevre kirliliğine sebep olan ambalaj atıklarının toplanmasını, israfın önlenmesini, kaynakların daha verimli kullanılmasını, atığın kaynağında ayrı toplanması ve geri kazanımının sağlanması konusunda küçük yaşlarda sorumluluk bilincini oluşturmak amacıyla, Üsküdar İlçe Milli Eğitim Müdürlüğü ile 4.Murat İlkokulunda Protokol imzalandı. Protokol kapsamında okullara, toplandıkları geri dönüştürülebilir atık karşılığında temizlik malzemesi verilmektedir. Ayrıca, okul öğrencileri evlerinde biriktirdikleri geri dönüşebilir atıkları, etkinlik gününde okula getirerek sergilediler.

Doğa Dostu Çocuklarla "Daha Yeşil Bir Gelecek" Etkinliği

Doğa dostu çocuklarla daha yeşil bir gelecek konseptli uygulamalı atık etkinliği çocuklara çevre temizliği, doğaya sahip çıkma ve çöp miktarının azaltılması bilincinin aşılanabilmesi için Şehit Okan Altıparmak Anadolu Lisesinde "Çevre ve Geri Dönüşüm" konulu sunum gerçekleştirildi. Çengelköy Şehit Okan Altıparmak Anadolu Lisesinde öğrenim gören çocuklar çevre temizliğine katkı sağlamak amacı ile evlerindeki geri dönüştürülebilir olan atıkları Müdürlüğümüzün "Uygulamalı Atık Günü" olarak başlattığı bugünde topladı. Toplanan atıklar geri dönüşüme gönderildi.

Deniz Çöpleri İl Eylem Planı Komisyon Toplantısı

İstanbul Valiliği koordinasyonunda yürütülen Deniz Çöpleri İl Eylem Planı çalışmaları ilgili kurum ve kuruluşlarının katılımlarıyla AFAD toplantı salonunda gerçekleştirildi Deniz Çöpleri İl Eylem Planı çalışmaları komisyonca onaylanarak (İMÇK) İl Mahalli Çevre Kurulu'nda karara bağlandı. Toplantıya, Üsküdar Belediyesi olarak katılım sağladık.

Bölgesel Sıfır Atık İstişare Toplantısı

Çevre ve Şehircilik İl Müdürlüğü tarafından Bölgesel Sıfır Atık İstişare Toplantısı İstanbul'da yapıldı. Üsküdar Belediyesi'nin önem vererek desteklediği Sıfır Atık Projesi'ne Temizlik İşleri Müdürlüğü olarak katılım sağlandık.

2017 yılında başlatılan Sıfır Atık Projesi'nin tüm Türkiye'de yaygınlaşmasını sağlamak ve sıfır atık yönetmeliği kapsamında bilgi vermek ve istişarede bulunmak amacıyla daha önce farklı illerde düzenlenen toplantının beşincisi İstanbul'da gerçekleştirildi. Toplantıda sıfır atık yaklaşımı, atık türleri bazında belediyelerin görev ve sorumlulukları, belediyelerde sıfır atık sistemi kurulumu, belediyelerde geri kazanım yöntemleri, sıfır atık bilgi sistemi, yerel yönetimlerde belgelendirme süreci konuları ele alındı.

Sıfır Atık Çalışmaları

Dönüşümde Üsküdar Modeli'nin Lansmanı

Daha iyi bir gelecek için Sıfır Atık projesiyle "Dönüşümde Üsküdar Modeli"ni başlattık. Proje kapsamında 900 kişiden oluşan dev ekip tarafından, tüm Üsküdar'da kapı kapı dolaşarak özellikle ev hanımlarına ve aile bireylerine geri dönüşümün önemini ve geri dönüşüm kapsamında evde yapılabileceklerini içeren bilgilendirmeler yapıldı. Türkiye'nin en büyük ekonomisi haline gelen geri dönüşümün ev hanımlarına, okul müdürlerine, öğrencilere, site yöneticilerine ve muhtarlara uygulamalı olarak anlatıldı. Proje kapsamında geliştirilen "Dönüşümde Üsküdar Modeli" ile çöpten ayda yaklaşık 1 milyon TL'lik gelir elde etmek ve ayda 5 bin ton atığın geri dönüştürülerek ülke ekonomisine kazandırılması hedeflenmektedir. Ayrıca, ihtiyacı olan vatandaşlarımıza sosyal yardım olarak geri dönüşü sağlanacaktır.

Atık Yönetimi Merkez Ziyaretleri

Cumhurbaşkanı Recep Tayyip Erdoğan'ın eşi Emine Erdoğan himayesinde başlatılan Sıfır Atık Projesi kapsamında Üsküdar'da yürütülen proje "Geri Dönüşümde Üsküdar Modeli" Hanımefendi tarafından Üsküdar Atık Merkezi'nde incelendi. Üsküdar Belediye Başkanı Hilmi Türkmen eşliğinde atık merkezini ziyaret etti.

Belediye Personeline Sıfır Atık Eğitimi

Sıfır atık çalışmalarına ilk önce merkez binadan başladık. Masa altlarında bulunan çöp kutuları kaldırıldı. Ofislere evsel atık toplama kutusu ve geri dönüşebilir atıkların ayrı ayrı toplandığı ikili toplama ekipmanları yerleştirildi. Belediyemizin 33 müdürlüğünde ve 51 ek hizmet binasında çalışan tüm personelimize çevre mühendislerimiz tarafından eğitim verildi.

Sıfır Atık Görsel Çalışmaları

Sıfır atığın öneminin daha iyi anlatılması için el broşürleri yapılarak vatandaşlarımıza dağıtıldı. Pankartlar çeşitli yerlere asıldı. Afişler tüm okullarımıza, camilerimize, muhtarlık binalarımıza, otobüs duraklarına ve çeşitli yerlere asıldı. Yeraltı çöp konteynerlerinin bacalarına ve apartmanların kapılarına yeni stickerler yapıştırıldı.

Temizlik İşleri Müdürlüğü Sıfır Atık Eğitimi

Sıfır Atık kapsamında "Dönüşümde Üsküdar Modeli" çalışması hakkında tüm personellerimize çevre mühendisimiz tarafından eğitim verildi. Eğitime katılan personellerimiz daha sonra Üsküdar ilçesindeki tüm vatandaşlarımızın bilgilendirilmesi için kapı kapı dolaşarak Sıfır Atığın önemini anlattı.

Okul Eğitimleri ve Teknik Gezi

Çevre mühendislerimiz tarafından bilgi evlerinde görevli öğretmenlerimize verilen eğitimden sonra okullarda Sıfır Atık ve Geri Dönüşümün önemi anlatıldı. 76 okulda toplam 41.272 öğrencimize ulaşıldı. Talep eden 9 okulumuzun öğrencilerine Atık Yönetim Merkezinde bulunan Ambalaj Atıkları Toplama Ayırma Tesisimize teknik gezi yapıldı.

Sıfır Atık Tebligat Çalışması

Sıfır atık kapsamında, 183 site, 338 market şubesi, 3 ulusal marketin genel müdürlüğü, 3 AVM ve 33 mahalle muhtarlığı ve kapalı çarşı esnafına bilgilendirme ve tebligat çalışması yapıldı.

Cezai İşlem Uygulaması

Proje kapsamında değerlendirilebilir atıkları Salı ve Cuma günlerinde çöpe atan ve zamansız çöp çıkaran 128 vatandaşa ve 48 işletmeye cezai işlem uygulandı.

Sıfır Atık Çalışmaları

Camilerde Sıfır Atık Çalışması

Sıfır atık kapsamında 193 adet camide Cuma namazı hutbesinde Sıfır Atık ve Geri Dönüşümün önemi ayrıca israf hakkında bilgilendirilme yapılarak Cuma namazı çıkışında da vatandaşlarımıza bilgilendirici el broşürü dağıtılarak camilere afişler asıldı.

Pazarlarda Sıfır Atık Çalışması

Üsküdar ilçe sınırları içinde kurulan tüm pazarlarda personelimiz tarafından el broşürleri dağıtılarak vatandaşlara bilgilendirme yapıldı.

Kapı Kapı Bilgilendirme Çalışmaları

Temizlik İşleri Müdürlüğü ekipleri olarak 900 personelle kapı kapı bilgilendirmeler yapıldı. Sıfır atığın ve geri dönüşümün önemi vatandaşlara anlatıldı. Bu kapsamda, 200.000 hane ve yaklaşık 600.000 vatandaşa ulaşıldı.

Sıfır Atık Bilgilendirme Programları

Yıl içinde Sayın Başkanımız Hilmi TÜRKMEN tarafından anlatılan Üsküdar Modeli Geri Dönüşüm programları düzenlendi. Okul müdürleri ve okul aile birlikleri organizasyonları ile gönüllülerimize ve spor merkezlerimizden hizmet alan vatandaşlarımıza yönelik bilgilendirme programları yapıldı.

10m
300 mm
30mm
250mm

Tesisler Müdürlüğü

TESİSLER MÜDÜRLÜĞÜ

Tesisler Müdürlüğü misyon, vizyon ve stratejik planı ile bağlı bulunulan mevzuat ve Belediye Başkanı'nın belirleyeceği esaslar çerçevesinde, Başkanlık makamının emir ve direktifleri doğrultusunda aşağıdaki görevleri yerine getirmektedir:

- Belediyemiz hizmet binaları ile Belediyemiz tasarrufunda bulunan bina ve tesislerin elektrik, sıhhi tesisat, boya, badana, klima, asansör, kapı, pencere, cam, ayna, perde, tente, alüminyum, pvc doğrama, trafo, kombi, kazan, iklimlendirme sistemleri (VRF, VRS, Rooftop, Chiller, vb.) onarımlarını gerçekleştirmek,
- Kamu Kurum ve Kuruluşlarının talep ettikleri takdirde elektrik, sıhhi tesisat, boya, badana, klima, asansör, kapı-pencere onarımlarını gerçekleştirmek,
- Tesisler ve kullanılan binaların ihtiyaç duyduğu her türlü teçhizat, malzeme ve mefruşatı temin etmek,
- Belediyenin tasarrufunda iken tahsis, kiralama, intifa hakkı tesisi, ortak işbirliği ve hizmet projesi gibi usullerle protokol karşılığı tasarruf hakkı dernek, vakıf, üniversite, kamu kurum ve kuruluşu, özel veya tüzel kişilere geçen tesislerin protokol amacına uygun kullanılıp kullanılmadığını denetlemek, protokole aykırı kullanımlarda gerekli ikazları yapmak ve ilgili birime rapor halinde sunmak,
- Belediye Başkanı ile yetkili organların ve kanunların verdiği diğer görevleri yerine getirmek.

SIRA NO	GÖSTERGE ADI	BİRİM	2017 GERÇEKLEŞEN	2018 GERÇEKLEŞEN	2019 PLANLANAN	2019 GERÇEKLEŞEN
1	Gelen bakım onarım taleplerinin karşılanma oranı	%	97	99	97	99
2	Klima, merkezi ısıtma, soğutma, havalandırma ve iklimlendirme ile yapılan bakım ve onarım sayısı	Adet	1.169	322	500	225
3	Kombi, kazan, şofben, termosifon ile ilgili yapılan bakım ve onarım sayısı	Adet	87	78	70	74
4	Yapılan alüminyum ve PVC doğrama miktarı	mtül	392	2.470	700	1.530
5	Yapılan asansör bakım onarım sayısı	Adet	502	816	550	804
6	Yapılan boya işleri miktarı	m²	38.088	44.573	30.000	38.971
7	Yapılan cam işleri miktarı	m²	400	3.754	750	541
8	Yapılan elektrik bakım onarım sayısı	Adet	1.706	1.144	1.000	782
9	Yapılan marangozluk bakım onarım sayısı	Adet	2.132	1.016	1.000	981
10	Yapılan otomatik kapı, bariyer, elektronik kepenk bakım onarım sayısı	Adet	25	55	50	47
11	Yapılan perde ve tente miktarı	m²	2.010	913	1.400	1.516
12	Yapılan sıhhi tesisat bakım onarım sayısı	Adet	708	755	750	664
13	Yapılan trafo işletme sorumluluğu ve bakım onarım sayısı	Adet	60	108	60	108

Faaliyetlerimiz

Elektrik İşleri: Belediyemiz hizmet binası, dış birim ve tesis binaları ile kamu kurum ve kuruluşlarının her türlü elektrik arızalarına müdahale eder, tesisatlarını çeker, kompanzasyon panolarını kontrol altında tutar, aktif/reaktif güç oranının dengede olması için bu sayaçları sürekli takip eder, Jeneratör ve Trafoların bakım ve kontrollerini yapar/yaptırır.

Sıhhi Tesisat İşleri: Belediyemiz hizmet binası, dış birim ve tesis binaları ile kamu kurum ve kuruluşlarının her türlü tamir, bakım, onarım ve yenilenmesi çalışmaları, çatı olukları, yağmur suları giderleri, küçük çaplı çatı onarımlarını yapar.

Marangozluk İşleri: Belediyemiz hizmet binası, dış birim ve tesis binaları ile kamu kurum ve kuruluşlarının her türlü masa, sandalye, keson, etajer, mutfak ve dosya dolabı, kapı, pencere, alçıpan bölme v.b. malzemelerin tamirini ve bakımını yapar.

Mekanik İşler: Belediyemiz hizmet binası, dış birim ve tesis binaları ile kamu kurum ve kuruluşlarının her türlü demir raylı ve otomatik kapıların, elektronik kepenklerin, mantar ve kollu bariyerlerin, asansörlerin ve her türlü mekanik aksamı olan cihazların bakım onarımlarını yapar/yaptırır.

Isıtma Soğutma Sistemleri: Belediyemiz hizmet binası, dış birim ve tesis binaları ile kamu kurum ve kuruluşlarının binalarındaki her türlü klima, kombi, kazan, boyler, brülör, hidrofor, termosifon, şofben, chiller, rooftop, vrf, vrv, vrs türü ısıtma soğutma sistemlerinin her türlü bakım ve onarımlarını yapar/yaptırır.

Boya İşleri: Belediyemiz hizmet binası, dış birim ve tesis binaları ile kamu kurum ve kuruluşlarının binalarındaki her türlü alçı, boya, badana ve dekorasyon işlerini yapar.

Kalebodur–Fayans İşleri: Belediyemiz hizmet binası, dış birim ve tesis binaları ile kamu kurum ve kuruluşlarının binalarındaki her türlü küçük çaplı duvar bölme, sıva, kalebodur, fayans ve mermer işlerinin yenilenmesi ve onarımlarını yapar.

TV – Uydu Sistemleri İşleri: Belediyemiz hizmet binası, dış birim ve tesis binaları ile kamu kurum ve kuruluşlarının binalarındaki her türlü uydu, çanak anten ayarlama, arıza giderme ve kontrolünü yapar.

Belediyemiz, dış birimler ve kamu kurum ve kuruluşlarına her türlü bakım onarım işlerinde, bina iç duvarlarının yıkımı, alçıpan ile duvar bölmelerinin yapılması, zeminlerin yeniden döşenmesi, tüm marangozluk işleri, boyama, kalorifer, su ve elektrik tesisatlarının döşenmesi, asansör, klima, kombi, kazan, ısıtma soğutma ve iklimlendirme sistemleri teknik servis personeli tarafından gerçekleştirilmektedir.

Belediyemiz, dış birimler ve kamu kurum ve kuruluşlarına her türlü elektrik bakım ve onarımları, elektrikçi teknik personellerimizce yerine getirilmiştir. Yıl içerisinde meydana gelen 782 adet elektrik arıza ve bakımı gerçekleştirilmiştir.

Sıhhi Tesisat İşleri

Belediyemiz, dış birimler ve kamu kurum ve kuruluşlarına her türlü sıhhi tesisat işleri, temiz ve pis su giderleri, kanal arızaları, hidrofor ve rezervuar onarımları, kalorifer arızaları bakım ve onarımları, çatı oluk ve yağmur suyu giderleri bakımları sıhhi tesisat teknik personeli tarafından gerçekleştirilmiştir. Yıl içerisinde 664 adet sıhhi tesisat arızasına bakım ve onarım yapılmıştır.

Faaliyetlerimiz

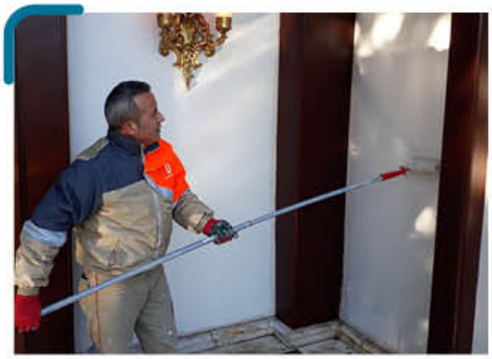

Boya İşleri

Belediyemiz, dış birimler ve kamu kurum ve kuruluşlarına her türlü alçı, boya, badana ve dekorasyon işleri, müdürlüğümüz bünyesinde bulunan boyacı teknik personelleri tarafından yapılmıştır. Yıl içerisinde 38,971 m2 alçı, boya, badana ve dekorasyon talebi gerçekleştirilmiştir.

Marangozluk İşleri

Belediyemiz, dış birimler ve kamu kurum ve kuruluşlarına her türlü marangozluk işleri arızaları ve onarımları, teknik servis personellerimiz tarafından yerine getirilmiştir. Yıl içerisinde 981 adet marangozluk işleri bakım ve onarımları yapılmıştır.

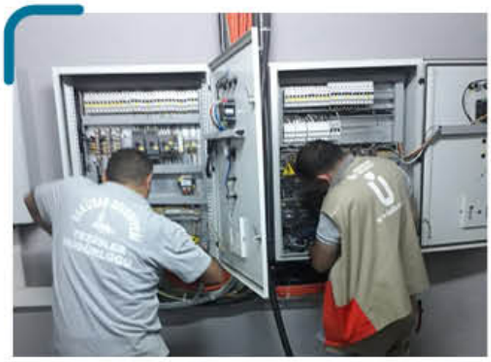

Elektrik İşleri

Belediyemiz, dış birimler ve kamu kurum ve kuruluşlarına her türlü elektrik işleri ile arızaları ve onarımları müdürlüğümüz bünyesindeki teknik personeller tarafından yapılmış/yaptırılmıştır. Yıl içerisinde 782 adet elektrik bakım ve onarım işi gerçekleştirilmiştir.

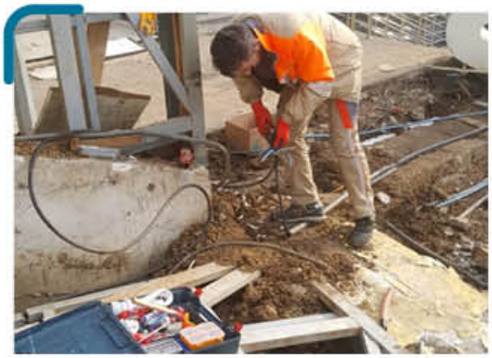

Isıtma Soğutma Sistemleri

Ayrıca müdürlüğümüz tarafından 1516 m2 perde ve tente, 541,03 m2 cam ve ayna, 1530 mtül alüminyum ve PVC doğrama, 108 adet trafo bakımı, 108 adet kamu kurumlarına yapılan bakım onarım, 225 adet iklimlendirme sistemleri, 74 adet kombi kazan, 47 adet otomatik kapı bariyer, 45 adet TV bakım onarımı yapılmış / yaptırılmıştır. Yıl içersinde müdürlüğümüzden talep edilen 14 adet iş başka birimlere havale edilmiştir.

Faaliyetlerimiz

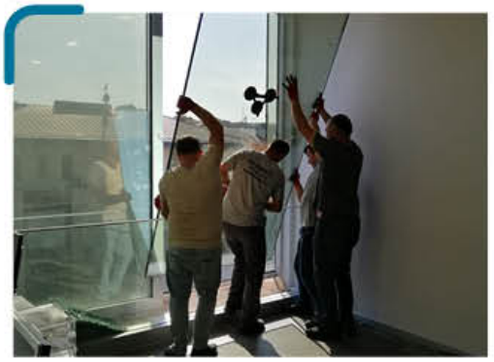

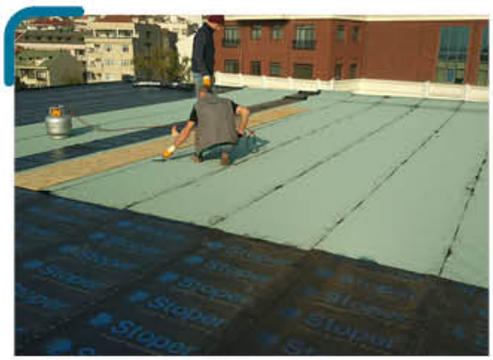

FOOTWAY
CLOSED

Ulaşım Hizmetleri Müdürlüğü

ULAŞIM HİZMETLERİ MÜDÜRLÜĞÜ

Müdürlüğümüz yol bakım onarım çalışmaları, ulaşım planlama çalışmaları ve trafik sirkülasyonu, makine ikmal ve kuruma ait araçların bakım onarımı kapsamında aşağıda belirtilen görevleri yürütmektedir:

- Müdürlüğün tasarrufunda olan taşıtların sevk ve idaresini sağlamak.
- Belediye ihtiyacı olan her türlü taşıt ve iş makinelerinin satın alma, kiralama ve diğer yollarla teminini sağlamak.
- Belediyeye ait taşıt ve iş makinelerinin tamir ve bakımlarını yapmak veya yaptırmak.
- Belediyeye ait deniz nakil vasıtaları hizmetinin sürekliliğinin sağlanması için bakım onarım işini yapmak ve yapımını sağlamak.
- Belediyeye ait taşıt ve iş makinelerinin bakım ve onarımlarının yapıldığı atölyenin işletilmesini sağlamak, atölyede taşıt ve iş makinelerinin onarımı dışındaki diğer işlerin de yürütülmesini sağlamak.
- İhtiyaç duyulan yedek parça, akaryakıt vb. ürün ve malzemeyi temin etmek.
- Ekonomik ömrünü tamamlayan taşıt ve iş makinelerinin terkin ve hurdaya çıkarma işlemlerini gerçekleştirmek.
- İhtiyaç duyulmayan taşıt ve iş makinelerinin talep eden ihtiyaç sahibi belediyelere veya kamu kuruluşlarına bedelli veya bedelsiz tahsis edilmesi, bağışlanması veya satılması için gerekli işlemleri yapmak.
- Sürücü ve operatörlerin zorunlu veya gerekli olan mesleki eğitimlerini sağlamak.
- Belediye personeli ile ilgili servis hizmetini sağlamak ve takibini yapmak.
- Resmi araçların trafik ve egzoz muayenelerini ve zorunlu trafik sigortalarını yaptırmak.
- Resmi araçların otomatik geçiş sistemi (OGS) veya hızlı geçiş sistemi (HGS) cihazlarının takibini yapmak.
- Kuruma yeni alınacak araçlarla ilgili işlemleri yapmak.
- Kuruma yeni alınan araçların trafik tescil işlemlerini yaptırmak.
- Araçların temizliğini sağlamak ve kontrol etmek.
- Tasarrufunda bulunan tüm araçlar ile belediye hizmetlerinin yürütülmesini sağlamak.
- İlçe halkının cenaze hizmetleri için şehirlerarası otobüs transfer hizmeti vermek.
- Diğer resmi kurum, okul, vakıf, dernek, spor kulüpleri gibi yerel hizmet kuruluşlarının dilekçeli takiplerini, programlamak ve uygun görülenler için imkanlar dahilinde gerekli görevlendirmeleri yapmak.
- Asfalt yama yapmak, ihtiyaç halinde periyodik olarak asfalt kaplanacak yollarda sathi sıcak asfalt kaplama yapmak.
- Asfalt yollarda yapılan kazılar sonucu açılan tranşelerin üstlerinin asfaltlanmasını yapmak.
- Mevcut yolların periyodik olarak bakım onarımını yapmak.
- Baca tamiri, baca kapağı yenileme, baca düşürme veya yükseltme çalışmalarını yapmak.
- Yollarda oluşan ani çökmelerin tespiti ve tamirini yapmak.
- 2918 sayılı Karayolları Trafik Kanununa uygun olacak şekilde gerekli görülen yollarda hız kesici set yapmak.
- Kısa metrajlı yağmursuyu ve atık su kanallarının yapımı ve bakım onarımını yapmak.
- Müdürlüğümüz faaliyet kapsamında çıkan hafriyatların döküm alanlarına naklini yapmak.
- Müdürlüğümüz görev sorumluluğunda bulunan her türlü demir işleri yapım ve bakım onarımını yapmak.
- İmar planları çerçevesinde veya fiilen oluşmuş yolların tesviye düzenlemesi yapılarak hizmete sunmak.
- Altyapı kuruluşları ile ilgili sorunların çözümü için koordinasyonu sağlamak.
- İzinsiz-ruhsatsız tranşelerin tespit edilerek zabıt tutanaklarının tanzim edilmesi ve altyapı yönergesine göre altyapı çalışmalarının belediye kontrolünde ruhsatlı olarak yapılmasını sağlamak.
- Büyükşehir Belediyesi ile Ulaşım Koordinasyon Daire Başkanlığının trafik güzergâhları, kavşak düzenlemeleri, üst geçit ve alt geçit ihtiyaçları, otopark taleplerini iletmek, bunlarla ilgili düzenleme yapılmasını talep etmek üzere gerekli yazışmaları yapmak.
- İmar Kanununun 23. maddesi ile ilgili uygulamaları ve iştirak paylarını takip eder ve gerekli düzenlemeleri yerine getirir.

- Karayolları Trafik Kanununun 10'uncu maddesinde belirtilen ve Belediyenin sorumlu olduğu yerlerde;
    a. Yapım ve bakımından sorumlu olduğu yolları trafik düzeni ve güvenliğini sağlayacak durumda bulundurmak.
    b. Gerekli görülen kavşaklara ve yerlere trafik ışıklı işaretleri, işaret levhaları koymak ve yer işaretlemeleri yapmak.
    c. Karayolu yapısında ve üzerinde yapılacak çalışmalarda gerekli tedbirleri almak, aldırmak ve denetlemek.
    d. Karayolunda trafik için tehlike teşkil eden engelleri gece veya gündüze göre kolayca görülebilecek şekilde işaretlemek veya ortadan kaldırmak.
    e. Yol yapısı veya işaretleme yetersizliği yüzünden trafik kazalarının vuku bulduğu yerlerde, yetkililerce teklif edilen tedbirleri almak.
    f. 2918 sayılı Kanun, 5216 sayılı Kanun, 5393 sayılı Kanun ve bu kanunlara göre çıkarılan Yönetmeliklerle verilen diğer görevleri yapmak.
    g. UTK ve UKOME kararları ile ilgili işlemleri takip etmek.
- 3194 sayılı İmar Kanunu 23. madde kapsamında (yol katılım bedeli) iş ve işlemleri takip etmek ve tahakkuka bağlamak.
- Karla mücadele sürecini takip etmek. (Yolları kar ve buzdan temizlemek, tuzlamak vs.)
- İBB altyapı yönetmeliğine uygun kazı sürecini denetlemek, uygunluğunu sağlamak ve gerektiğinde cezai işlemleri uygulamak.

SIRA NO	GÖSTERGE ADI	BİRİM	2017 GERÇEKLEŞEN	2018 GERÇEKLEŞEN	2019 PLANLANAN	2019 GERÇEKLEŞEN
1	Araç ve ekipmanlara yapılan akaryakıt ikmali miktarı	Lt	2.256.509	2.341.721	2.500.000	2.427.431
2	Atölyede araçlara yapılan tamir işlemi sayısı	Adet	1.084	1.925	1.250	3.093
3	Atölyede kayıtlı araç sayısı	Adet	79	66	80	66
4	Bordür bakım onarım miktarı	m	11.337	10.501	12.000	5.406
5	Parke taşı bakım onarım miktarı	m²	43.986	41.630	40.000	19.417
6	Sınır elemanlarına yapılan bakım onarım çalışmaları sayısı	Adet	8.036	8.252	8.000	4.091
7	Duvar bakım onarım çalışmaları sayısı	m²	1.565,5	1.858	2.000	827
8	Temizlenen baca / ızgara sayısı	Adet	6.915	8.368	7.000	5.605
9	Temizliği yapılan kanal hat uzunluk miktarı	m	11.013	14.099	15.000	14.968
10	Yapılan hız kesici sayısı	Adet	428	279	400	27
11	Yeni yapılan kanal uzunluğu miktarı	m	2.078	5.017	2.500	7.909
12	Yol bakım ve onarım için kullanılan asfalt miktarı	Ton	39.151	23.000	40.000	23.216

Üsküdar Valide Sultan Gemisi

2015 yılı Ekim ayında yapımına başlanan Üsküdar Valide Sultan Gemimiz 580 yolcu kapasiteli olup, 01-08-2017 tarihinde hizmete girmiştir.

2019 yılında 1.250 sefer yapılmış, 430 bin yolcu taşınmıştır. Gemimizin rutin bakımları yapılmıştır.

Çift Kompenantlı Boya ile Çalışmalarımız

2019 yılı Yaya Öncelikli Trafik Yılı ilan edilmiş olup "Öncelik Hayatın, Öncelik Yayanın" sloganı kapsamında ilçemizin genelinde yatay ve düşey işaretleme 82 noktada uygulanmıştır.

- 1.200 m² yaya geçidi çalışması yapılmıştır.
- 1.000 m bordür boyama çalışması yapılmıştır.
- 1.000 m banket çizgi çalışması yapılmıştır.

Çift Kompenantlı Boya ile Çalışmalarımız

OKUL OYUN GRUPLARI ÇİZGİ ÇALIŞMALARIMIZDAN ÖRNEKLER.

OTOPARK PERON ÇALIŞMALARIMIZDAN ÖRNEKLER.

ENGELLİ OTOPARK ÇALIŞMALARIMIZDAN ÖRNEKLER.

YAYA YÜRÜYÜŞ YOLU ÇALIŞMALARIMIZDAN ÖRNEKLER.

Ulaşım Koordinasyon ve Planlama

Nakkaştepe Millet Bahçesi Girişi Kavşak Düzenleme ve Katılım Projesi Uygulandı.

Acıbadem Mahallesi Bademli Sokak Kavşak Düzenleme Projesi Uygulandı.

Küçük Çamlıca Mahallesi Saffet Çebi Ortaokulu Önü Kavşak Düzenleme Projesi Uygulandı.

Güzeltepe Mh. Birlik Camii Yan Yol Katılım Düzenleme Projesi Uygulandı.

Bulgurlu Mh. İzzettin Bey Cd. Girişi Hastane Önü Kaldırım ve Park Alanı Düzenleme Projesi Uygulandı.

Asfalt Çalışmaları

2019 yılında yol bakım onarım çalışmaları için 23.220 ton asfalt kullanılmıştır.

Küçüksu Mh. Metin Sk.

Bulgurlu Mh. Toygarçeşme Sk.

Mimar Sinan Mh. Çavuşdere Cd.

Acıbadem Mh. Barış Sk.

Ünalan Mh. Üzmez Sk.

Bulgurlu Mh. Ünlü Sk.

Cumhuriyet Mh. Dere Sk.

Altunizade Mh. Fahrettin Kerim Gökay Cd.

Asfalt Çalışmaları

Valide-i Atik Mh. Çavuşdere Cd.

Çengelköy Mh. Havuzbaşı Sk.

Parke Yol Bakım Onarım Çalışmaları

2019 yılında 19.420 metrekare parke yol çalışması yapılmıştır.

Çengelköy Mh. Güzeltepe Cd.

Barbaros Mh. Veysipaşa Sk.

Küçük Çamlıca Mh. Uluçınar Sk. (Tretuvar Genişletme Çalışması)

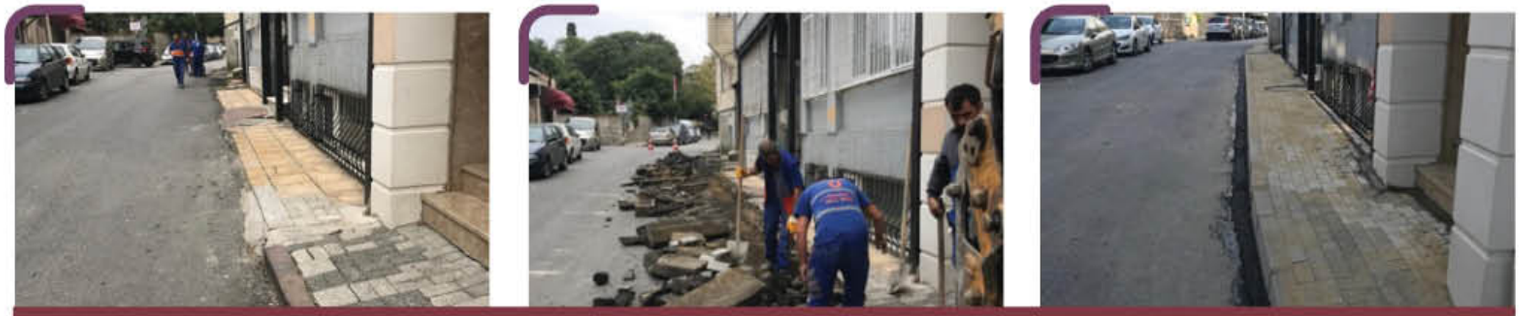
Salacak Mh. Öğdül Sk.

Tretuvar Bakım Onarım Çalışmaları

Kuleli Mh. Vaniköy Cd.

Mehmet Akif Ersoy Mh. Özçelik Sk.

Duvar Bakım Onarım Çalışmaları

2019 yılında 885 metrekare taş, tuğla ve briket duvar bakım onarım çalışması yapılmıştır.

Yavuztürk Mh. Aras Sk.

Güzeltepe Mh. Beyaz Yelken Sk.

Bahçelievler Mh. Keskin Sk.

Bahçelievler Mh. Keskin Sk.

Moloz Alma ve Hafriyat Çalışmaları

2019 yılında 23.251 metreküp moloz alınmıştır. Küçük Çamlıca Mahallesi Deva Sokakta hafriyat çalışması yapılmıştır.

Engelli Rampası Çalışmaları

2019 yılında 105 adet engelli rampası yapılmıştır.

Cumhuriyet Mh. Yıldız Sk.

Ferah Mh. Irmak Sk.

Bulgurlu Mh. Çağrıbey Anadolu Lisesi

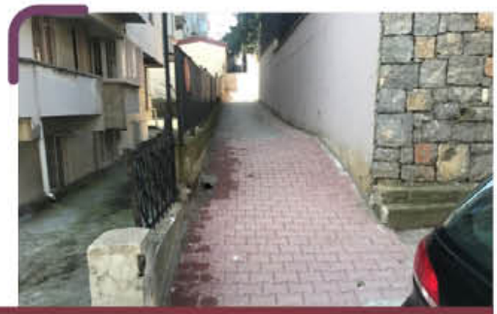

Acıbadem Mh. Erol Günaydın Sk.

Diğer Çalışmalar

Ulaşım Hizmetleri Müdürlüğü tarafından 2019 yılında 9.170 kg demir ferforje, 1.810 kg demir kapı, 30.422 kg demir korkuluk montaj ve onarımı gerçekleştirilmiş olup, 4.850 metreküp galvaniz saç montajı yapılmıştır. Ayrıca 2019 yılında; 825 yeni ızgara imalatı, 205 baca imalatı ve 7.909 m yeni yağmur suyu kanalı yapıldı.

Demir Kapı Yapım İşleri

Demir Kapı Yapım İşleri

Korkuluk Yapım Çalışmaları

Korkuluk Yapım Çalışmaları

Izgara Deplase Çalışmaları

Izgara Yapım Çalışmaları

Yağmur Suyu Kanalı Yapım İşleri

Pano Tamir ve Montaj Çalışmaları

Altyapı Çalışmaları

Ulaşım Hizmetleri Müdürlüğü tarafından Üsküdardaki mahallelerimizde havai enerji hatlarını yer altına alıyoruz. Bu kapsamda Ferah Mahallesinde Doğan Sokak, Bal Sokak, Yeni Şahin Sokak ve Seyit Onbaşı Sokak; Küçük Çamlıca Mahallesinde Emel Sokak, Duhancı Mehmet Sokak, Oya Sokak, Kartallı Kadın Sokak, Kaymakam Çeşmesi Sokak, Kaymakam Sokak, Melek Sima Sokak, Zengin Sokak, Özdoğan Çıkmazı, Ahu Sokak ve İnci Sokak; Bulgurlu Mahallesinde Etiler Sokak, Hasat Sokak, Yelken Sokak, Gaziler Sokak, Meşe Sokak ve Trafik Çıkmazı havai hatları yer altına alınmıştır.

Ayrıca Yavuztürk Mahallesinde Yavuz Selim Camii ve Küçük Çamlıca Mahallesi Şeker Maslak Sokakta trafo tesisi yapılmıştır. Bahçelievler Mahallesi Mustafa Düzgünman Sokakta trafo deplasesi yapılmıştır.

3194 Sayılı İmar Kanunu'nun 40. Maddesi ve 2464 Sayılı Belediye Gelirler Kanunu'nun 79. Maddesi gereği; düzenlenen alan tahrip tutanağı ve kazı tespit tutanaklarına istinaden 700.000 TL hasar bedeli kesilmiştir. 3194 sayılı İmar Kanunu'nun 23. Maddesi gereği teknik altyapı bedeli olarak 8.233.300,25 TL tahsil edilmiştir.

Havai Hatları Yer Altına Alma İşleri

Trafo Tesisi Yapım İşleri

Atölye Çalışmaları

Ulaşım Hizmetleri Müdürlüğümüz bünyesinde faaliyet gösteren Makine İkmal Şefliğinde 2019 yılı içerisinde;

- Belediyemiz araçları ile şehir içi cenaze için 1.824 araç, şehir dışı cenaze için 444 araç olmak üzere toplamda 2.268 araçla 56.700 vatandaşımıza cenaze nakil hizmeti verilmiştir.
- Makina İkmal Şefliği onarım kademelerinde onarılan araç sayısı 3.093, onarılan iş makinası sayısı 283 olmak üzere toplamda 3.376 araç onarılmıştır.
- Spor Kulüplerine 188 araç, Kültür İşleri Müdürlüğü ve Sosyal Destek Hizmetleri Müdürlüğüne 533 araç olmak üzere toplamda 721 araçla 18.020 kişiye hizmet verilmiştir.

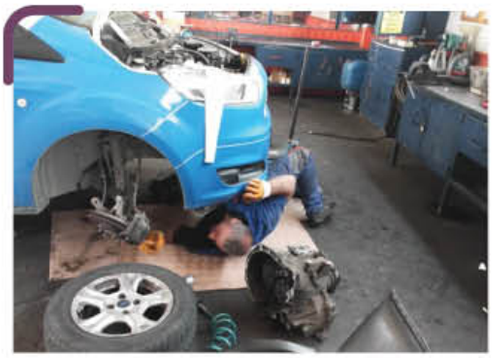

Nakkaştepe Millet Bahçemizde yürüme engelli ve yaşlı vatandaşlarımıza iki adet golf aracımızla sabah 10:00-20:00 saatleri arasında hizmet verdik.

2019 yılında ücretsiz pazar servisi araçlarımız ile 3.200 sefer de 96.412 kişiye hizmet verdik.

Araç takip sistemi ile belediyemiz envanterinde bulunan tüm araçların görev ve yapmış oldukları hizmetler kesintisiz olarak takip edilmekte ve yaşanan olumsuzluklar anında çözümler üretilerek hizmetlerin aksamaması sağlanmaktadır.

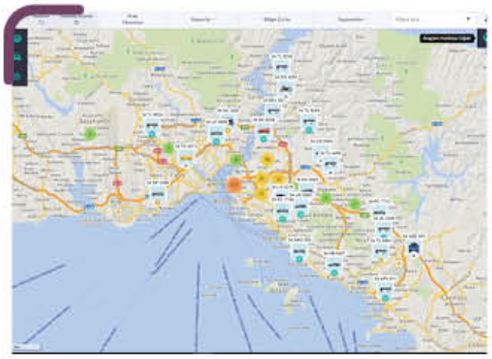

Veteriner İşleri Müdürlüğü

VETERİNER İŞLERİ MÜDÜRLÜĞÜ

Veteriner Hizmetleri, başta 657 sayılı Devlet Memurları Kanunu, 5393 Sayılı Belediye Kanunu, 1593 Sayılı Umumi Hıfzıssıhha Kanunu, 1219 sayılı Tababet ve Şuabatı Sanatlarının Tarzı İcrasına Dair Kanun, 6343 Sayılı Veteriner Hekimliği Mesleğinin İcrasına Dair Kanun, 5326 sayılı Kabahatler Kanunu, 5199 sayılı Hayvanları Koruma Kanunu, 5996 Sayılı Veteriner Hizmetleri, Bitki Sağlığı, Gıda ve Yem Kanunu, İş Kanunu ile diğer ilgili kanun, tüzük, yönetmelik ve sair mevzuat hükümlerinin belediyeye dolayısıyla mesleğe dair tanıdığı görev, yetki ve sorumlulukları yerine getirir. Müdürlüğümüzün görevleri aşağıda belirtilmiştir.

- 5199 sayılı Hayvanları Koruma Kanununa göre hayvan refahının temini için denetim hizmetinde bulunmak.
- Hayvanlardan insanlara bulaşan hayvan hastalıkları (zoonozlar) ile mücadele çalışmaları.
- Kurban satış ve kesim hizmetlerinin denetimi.
- Sahipsiz hayvanlara yönelik tedavi, bakım ve rehabilitasyon faaliyetleri.
- Vektörle mücadele faaliyetlerinde bulunmak.
- Salgın hayvan hastalıkları ile mücadele faaliyetlerinde bulunmak.
- İlçemizdeki ilkokul öğrencilerine hayvan sevgisi eğitimleri vermek.
- Sokak hayvanları yararına gönüllü sayısını arttırmaya yönelik çalışmalar yapmak.

SIRA NO	GÖSTERGE ADI	BİRİM	2017 GERÇEKLEŞEN	2018 GERÇEKLEŞEN	2019 PLANLANAN	2019 GERÇEKLEŞEN
1	Değerlendirilen sahipli hayvan şikayeti sayısı	Adet	804	630	600	892
2	Değerlendirilen kümes hayvanı, kanatlı hayvan ve diğer hayvan sayısı	Adet	279	617	400	773
3	Değerlendirilen sokak hayvanları şikayeti sayısı	Adet	8.275	15.855	7.500	18.795
4	Hayvan aşılamalarının yapılması	Adet	1.963	1.820	2.200	2.074
5	Hayvanlara polikinlik hizmetinin verilmesi	Adet	22.631	31.564	35.000	44.779
6	Hayvanlara rehabilitasyon hizmetinin yapılması	Adet	1.879	1.985	2.000	2.702
7	Okullarda yapılan dezenfeksiyon hizmeti sayısı	Adet	299	1.079	580	411
8	Vektörle mücadele (rögar, ULV vb.) çalışmalarının yapılması	Adet	5.064	6.809	5.800	13.509
9	Sahiplendirilen hayvan sayısı	Adet	126	209	150	168
10	Isırılan ve aşıya sevk edilen kişi sayısı	Kişi	20	12	15	3
11	Müşahedeye alınan hayvan sayısı	Adet	14	16	15	4
12	Kurban satış yerlerinde kontrol edilen hayvan sayısı	Adet	10.383	7.320	10.000	8.339
13	Hayvan sevgisi eğitimi verilen öğrenci sayısı	Adet	-	2.282	2.000	2.166
14	Rehabilite edilen sokak hayvan sayısı	Adet	2.789	4.805	5.000	5.536

İlaçlama Ekibi

Üsküdar Belediyesi sınırları içerisinde, toplum sağlığını tehlikeye düşürecek durumları önlemek amacıyla karasinek, sivrisinek ve diğer haşerelere yönelik vektörle mücadele çalışmaları yapar. Belediye binaları, okul vb. yerlerin dezenfeksiyon çalışmalarını yürütür. 2019 yılında;

- İlçemizdeki mahallelerde Haziran, Temmuz, Ağustos, Eylül ve Ekim aylarında akşam saatlerinde sivrisinek ilaçlaması yapılmıştır.
- İlçemizdeki okullarda ve camilerde, en az ayda bir kez olmak üzere 411 defa dezenfeksiyon ve ilaçlama yapılmıştır.
- 6.258 adet rögar ilaçlaması yapılmıştır.
- 7.251 adet sivrisinek, karasinek, tatarcık, pire, kene, bit, hamam böceği fare ilaçlama istek talebi değerlendirilmiştir.

Minik Dostlar Saha Ekibi

Üsküdar sınırları içerisinde, toplumun sağlığına yönelik hayvan sağlığı ile ilgili çalışmalar yapar. Saha ekiplerimiz Üsküdar Belediyesi'ne gelen çağrılar üzerine hasta, yaralı ve bakıma muhtaç sokak hayvanları usulüne uygun bir şekilde toplanır. Tedavi süreci devam eden hastaların bakımı Geçici Hayvan Rehabilitasyon Merkezi'nde gerçekleşir, tedavisi tamamlanan hastalar 5199 sayılı kanun gereği alındıkları bölgeye bırakılır.

Hekimbaşı Geçici Hayvan Rehabilitasyon Merkezi

Geçici Hayvan Rehabilitasyon Merkezleri sokaklarda yaşayan hasta, yaralı, yaşlı, bakıma muhtaç, sahipleri tarafından terkedilmiş ya da başka sıkıntılara maruz kalmış hayvanların geçici olarak barınabildikleri bir merkezdir. Bu merkezler, Gönüllü hayvanseverler ve Stk'lar ile işbirliği içerisinde olup, yerel yönetimler tarafından kurulan yerlerdir. Çoğunlukla kedi ve köpeklere ev sahipliği yapan merkezimizde kuşlar, tavuklar, tavşanlar ve kazlar da bulunmaktadır. Merkezimiz tedavi ve rehabilitasyon amacıyla hayvanları alır, tedavi süreleri tamamlandıktan sonra kanunlar gereği alındıkları ortama bırakılırlar. Kuduz, karantina veya ısırma vakası bulunan hayvanların durumları için, kanun ve yönetmelikler doğrultusunda hareket edilir. Merkezimizde kediler için uzun süreli bir kalma alanı bulunmamaktadır. Kediler için ancak engelli alanı ve hasta, yaralı bakım ve tedavi hizmeti verilmektedir. Köpekler için tekli kafesler ve serbest dolaşım alanı bulunmaktadır. Merkezimiz hafta içi ve hafta sonu 08:30-17:00 saatleri arasında faaliyet göstermekte olup, ziyaret saatlerimiz ise 10:00-16:00 arasındadır.

Minik Dostlar Kliniği

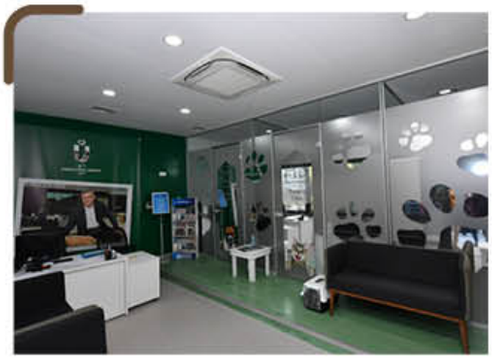

Minik Dostlar Kliniğimiz, Üsküdar'da yaşayan sahipsiz sokak hayvanlarının tedavi ve bakım hizmetleri ile cerrahi müdahalelerin en iyi şartlarda olmasını sağlamak amacıyla hafta içi 08:30-23:00, Cumartesi günleri 09:00-22:00 saatleri arasında hizmet vermektedir.

Veteriner Halk Sağlığı Hizmeti

Kurban alanlarında veterinerlik hizmeti verilmiştir. Kurban hizmetleri ile ilgili olarak 5680 büyükbaş, 2659 küçükbaş olmak üzere toplam 8339 adet kurbanlık hayvanın kontrolü yapıldı.

Hayvan Sağlığı ve Rehabilitasyon Hizmetleri

- Hayvanlardan insanlara bulaşan hayvan hastalıkları (zoonozlar) ile mücadele ederek gerekli önlemler alınmış, hayvan sağlığı ve refahı ile ilgili çalışmalar yapılmıştır.
- Hem halk sağlığını korumada hem de çevre sağlığının temininde bilinçli bir şekilde hayvan sevgisi inşa etmek ve sahipsiz hayvanları sahiplendirmek için çalışmalar yapılmıştır.
- Geçici bakım evlerine; sokakta bulunup, bildirilen ya da toplanılan hayvanlar rehabilitasyon işlemlerine tabii tutularak kısırlaştırılır, aşılanır ve sahiplendirilememiş olan sokak hayvanları alındıkları bölgeye bırakılır.
- Üsküdar genelinde minik dostlarımızın barınma ve yemek ihtiyaçlarını karşılamak üzere uygun konumlara yuvalar yerleştirmekte ve besleme noktalarında mama dağıtımını yapmaktayız.
- Sokak hayvanlarının korunması ile ilgili afiş çalışılması yapılmış olup, talep edilmesi durumunda sokaklara asılmıştır.
- 2019 yılında sokak hayvanlarının rehabilitasyon çalışmasında 5.539 adet sokak hayvanı toplanıp, gerekli kontrollerden geçirilmiştir.

Minik Dostlar Ambulansı

Minik Dostlar Saha Ekiplerimiz, Minik Dostlar Ambulansımız ve Minik Dostlar Saha aracımız ile hafta içi 08:30-22:30; Cumartesi günleri 08:30-22:00 ve Pazar günleri 08:30-16:30 saatleri arasında yaralı, hasta ve bakıma muhtaç sokak hayvanlarına yardımcı olmaktadır.

Kedi ve Köpek Evleri

Üsküdar Belediyesi tarafından yapılan kedi ve köpek evleri dağıtım işleri 2019 yılında da yürütülmüştür.

Üsküdar Belediyesi, Akbank ve Haytap iş birliği ile "Şehrin İyi Hali" etkinlikleri kapsamında kedi ve köpek evleri yapıldı.

Şehrin İyi Hali Etkinliği

19 - 20 Ekim tarihlerinde "Şehrin İyi Hali" etkinliği çerçevesinde hayvan severler ile kedi evi yapım atölyesinde kedi ve köpek evleri yapıldı. Minik Dostlarımız için yapılan yuvalar gönüllüler tarafından rengarenk boyalar ile süslendi. Sokak hayvanları için gerçekleştirilen etkinlikte yapılan tüm evler Üsküdar Belediyesi tarafından ihtiyaç sahibi hayvanlara dağıtılmıştır.

Diğer Faaliyetlerimiz

Müdürlüğümüzün yıl içinde gerçekleştirdiği diğer faaliyetlere aşağıda yer verilmiştir:

- Hekimbaşı Hayvan Rehabilitasyon Merkezinde yeni tekli köpek bakım alanları yapılmıştır. Yeni kedi bakım alanı yapılmıştır. Köpekler için serbest dolaşım alanı yapılmıştır.
- Sıhhi şartlarda kurbanlık hayvan satış yerinin düzenlenmesi, barınma, beslenme ve kesim öncesi sağlık kontrolü yapılarak, kurbanlık hayvanların kesiminin, sıhhi ve hijyenik ortamda gerçekleştirmesini sağlayıcı tedbirler alınmıştır.
- Salgın hastalıkların yayılmasında etken olan, çevre ve halk sağlığını olumsuz etkileyen, vektör canlılarla mücadelede; sivrisinek, karasinek, tatarcık, pire, kene, bit, hamamböceği, fare ve diğer zararlılarla, insan sağlığına uygun yöntemlerle mücadele etmek için Üsküdar'da vektör mücadelesi yapılmıştır.
- Belediye sınırlarımız içinde bulunan okul, kamu kuruluşları, ibadethane vb. yerlerin periyodik aralıklarla programlı dezenfeksiyon işlemleri gerçekleştirilmiştir.
- Hayvan severlerle ve hayvan dernekleriyle beraber etkinlikler yapılmıştır.
- Hayvan severlere yönelik çalışmalar yapılmış, her ay yapılan toplantılarla belediyenin hayvanlara yönelik çalışmaları anlatılmıştır.
- Rehabilitasyon merkezimize ve kliniğimize okullar davet edilmiş; ilk, orta ve lise öğrencilerine yönelik hayvan sevgisi eğitimleri verilmiştir.
- Okullarda hayvan sevgisi eğitimleri verilmiştir.
- Öğrencilerle sosyal sorumluluk projeleri yapılmıştır.
- Ortaokul ve lise okullarına sokak hayvanı sahiplendirilmiştir.
- Merkezlerimizde diş çekimi, idrar tahlili, yumuşak doku, ortopedi, göz ve kulak rahatsızlıkları tanısı ve tedavisi yapılmaya başlanmıştır.
- İstanbul Orman İl Müdürlüğü ile yapılan ortak çalışma kararıyla yabani hayvanların toplanma merkezi Hekimbaşı Geçici Hayvan Rehabilitasyon Merkezi seçilmiştir.
- Üsküdar Belediyesi web sitesine entegre olarak, internet üzerinden Minik Dostlar Randevu sistemi hizmet vermeye başlamıştır.
- Minik Dostlar Kliniği genişletilerek aynı anda 4 ameliyat yapılabilen tam donanımlı Cerrahi Bölümü hizmete açılmıştır.
- Üsküdar'ın doğasına uygun kedi ve köpek evleri konularak, sokak hayvanlarının barınma ihtiyacı karşılanmıştır.
- Müdürlük personeline hizmet kalitesini arttırmaya yönelik mesleki eğitimler verilmiştir.
- Ev ve süs hayvanı ile kontrollü hayvan bulundurma ve sahiplenme şartlarına uygun olarak hayvan bakımı ve hayvanların çevreye verecekleri zarar ve rahatsızlıkları önleyici tedbirler alınmıştır.
- Sokak hayvanlarına müdahale amacıyla saat 17.00-23.00 arasında nöbetçi ekip uygulaması devam etmiştir. Gündüz ekip aracına, veteriner hekim ile yerinde tedavi uygulaması başlatılmıştır.
- Minik Dostlar Kliniği'nde hizmet verme süresi 23.00'e kadar uzatılmıştır.
- Saha ekiplerimiz 2019 yılında 4 araç ile hizmet vermiştir.
- Çeşitli STK'lar ve özel kuruluşlarla sokak hayvanlarına yönelik etkinlikler yapılmıştır.

Diğer Faaliyetlerimiz

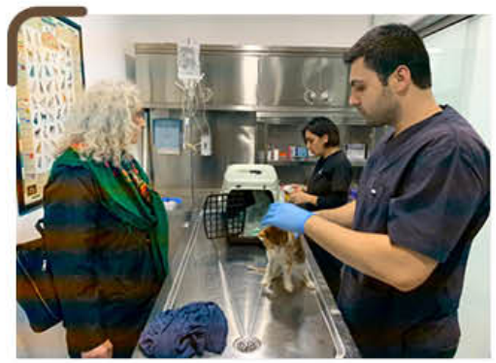

Yapı Kontrol Müdürlüğü

YAPI KONTROL MÜDÜRLÜĞÜ

Yapı Kontrol Müdürlüğü Belediyemiz sınırları içerisinde bulunan yerleşme alanlarında, modern kent gelişimini sağlamak için, yapılan planlar doğrultusunda, 3194 sayılı İmar Kanunu, 2960 sayılı Boğaziçi Kanunu, 2863 sayılı Kültür ve Tabiat Varlıklarını Koruma Kanunu, 4708 sayılı Yapı Denetim Kanunu ile diğer ilgili kanun ve yönetmeliklerle verilen yetkiler çerçevesinde görev ve sorumlulukları yerine getirmektedir.

SIRA NO	GÖSTERGE ADI	BİRİM	2017 GERÇEKLEŞEN	2018 GERÇEKLEŞEN	2019 PLANLANAN	2019 GERÇEKLEŞEN
1	Düzenlenen basit onarım izin belgesi sayısı	Adet	37	33	35	56
2	Düzenlenen yapı tatil tutanağı sayısı	Adet	60	68	70	68
3	Encümen kararlarına istinaden yapılan resmi yıkım sayısı	Adet	5	1	4	5
4	Yapı kullanma izin belgesi sayısı	Adet	237	230	340	343
5	İş deneyim belgesi sayısı	Adet	27	23	30	37
6	Verilen kat irtifakı liste tasdiki sayısı	Adet	229	253	250	152

- Mal sahibinin ve yapı denetim şirketinin müracaatı üzerine, yapının ruhsat ve eklerine uygun olduğu ve kullanılmasında fen bakımından mahzur görülmediğinin tespiti yapılır ve imar mevzuatlarımızın belirttiği evrakların tamamlanmasıyla yapı kullanma izni düzenlenir. İmar mevzuatı çerçevesinde, uygun yapılaşmanın sağlanması için düzenli olarak yapmış olduğumuz denetimler İlçemizde güvenli yapılaşmayı mümkün kılmıştır.
- Yapılan kaçak uygulamalar hakkında 3194 sayılı imar Kanunu'nun 32. ve 42., 2960 sayılı Boğaziçi Kanununun 13. ve 18. Maddelerine ve TCK.'nın 184. maddesine istinaden yasal işlemler yapılıp ilgili dosyalar belediye encümenine takdim edilir.
- Ruhsat ve eklerine aykırı yapılan yapıların tamamı mühürlenerek bölge mühendislerimiz tarafından "Yapı Tatil Tutanağı" düzenlenir. Düzenlenen yapı tatil tutanağında, ruhsata aykırılıkların somut ve ayrıntılı olarak belirlenir. Durdurma, yapı tatil tutanağının yapı yerine asılmasıyla yapı sahibine tebliğ edilmiş sayılır. İmar Kanunu'nun 42. Maddesine göre işlem yapılarak durdurulur. Durdurma anındaki inşaat durumu; belediye tarafından, varsa video, fotoğraf makinesi ile ölçü krokisi veya ebatlı krokiye dayalı olarak tutanak tanzim edilerek tespit edilir. Bu tarihten itibaren bir ay içinde yapı sahibi, yapısını ruhsata uygun hale getirir ya da ruhsat alır. Eğer, 30 gün içerisinde uygun hale getirilmez ise TCK.'nın 184. maddesine göre Cumhuriyet Savcılığı' na suç duyurusunda bulunulur ve İmar Kanunun 32. Maddesi gereğince Encümene sevk edilerek yıkım kararı alınır ve Kaymakamlık İlçe Emniyet Müdürlüğü ile koordinasyon sağlanarak yıkım gerçekleştirilir.
- Kaçak yapılaşma dolayısıyla müdürlüğümüz tarafından mühürlenme işlemi yapılıp durdurulan ve yasal işlemi başlatılan yapılarla ilgili kaçak faaliyetin devamı mühendislerimiz tarafından tespit edildiği takdirde mühür fekki işlemi yapılır ve bu durum Cumhuriyet Savcılığı'na bildirilir.
- Talep edildiği takdirde, "İş deneyim belgesi", "Onarım iskele" ve "Basit onarım izni" belgesi düzenlenir.
- Yapı denetim kuruluşlarındaki elemanların görev değişikliği, bu kuruluşların kapanması ya da fesih edilmesi durumlarında inşaatların kontrol edilerek seviye tespitleri yapılır.
- Her yılın sonunda inşai faaliyeti devam etmekte olan bütün inşaatların kontrolünün yapılarak yılsonu seviye tespitleri onaylanır.
- Vatandaşlarımızın her türlü dilekçe, elektronik posta, telefon şikayetlerinin mühendislerimiz tarafından kontrol edilerek, konunun gereği en kısa zamanda ve en doğru şekilde yapılır.
- Vatandaşlarımızın şikayet ve taleplerinin çözümlenmesi, özellikle kaçak yapılaşma teşebbüslerinin engellenmesi için ilçe sınırları içerisindeki bütün mahallelerimiz bölge mühendislerimiz tarafından hafta içi her gün, hafta sonu ve resmi tatillerde ise nöbet sistemi ile düzenli olarak kontrolü sağlanır.

%20 Seviye (1.Hakediş)

İşyeri teslim tutanağı onaylanan ruhsatlı inşaatlar temel üstü seviyesine geldiğinde, bina konturları, su basman kotu, drenaj ve su yalıtımı tamamlanan yapılarla ilgili yapı denetim şirketleri tarafından müdürlüğümüze seviye ve hakediş talebi yapılır. Bölge mühendislerimiz tarafından inşaatın ruhsat ve eklerine uygunluğu yerinde tetkik edilerek, ilgili evraklar(kontur-gabari, SSK bildirgesi, yapı denetim hizmet bedeli dekontu, temel, bodrum, zemin kat kalıp-donatı imalatı tutanakları, beton döküm tutanakları, beton basınç dayanım raporları, çelik çekme deneyi raporları, personel bildirgesi) kontrol edilir ve olumsuzluk olmadığı takdirde müdürlüğümüz tarafından %20 seviye onayı yapılarak yapı denetim firmasının hakediş bedeli onayı verilir.

%60 Seviye (2.Hakediş)

Yapının betonarmesinin tümüyle bitirilmesine müteakip yapı denetim firmaları seviye ve hakediş müracaatlarını yapar. İnşaat yerinde bölge mühendislerimiz tarafından kontrol edilir ve ilgili evrakların da kontrolü sonrası (bütün katların kalıp-donatı imalatı tutanakları, beton döküm tutanakları, beton basınç dayanım raporları, çelik çekme deneyi raporları, personel bildirgesi)olumsuzluk olmadığı takdirde %60 seviye onayı yapılarak yapı denetim firmasının hakediş bedeli onayı verilir.

%80 Seviye (3.Hakediş)

Binanın tüm bölme duvarlarının projeye uygunluğu, bina iç ve dış yalıtımının yapılması, çatı örtüsünün bitirilmesine müteakip yapı denetim firmaları seviye ve hakediş müracaatlarını yapar. İnşai faaliyetlerin ruhsat eki projelere uygunluğu mühendislerimiz tarafından kontrol edilip, müdürlüğümüz tarafından %80 seviye onayı yapılarak yapı denetim firmasının hakediş bedeli onayı verilir.

%100 Seviye (4.Hakediş)

Bina tamamen bitirilip, iskan edilebilir seviyeye, ruhsat ve eklerine uygun şekilde getirildiği takdirde yapı denetim şirketi müracaatına müteakip kontrollerimiz sonrası %100 seviye onayı yapılarak yapı denetim firmasının hakediş bedeli onayı verilir.

Yazı İşleri Müdürlüğü

YAZI İŞLERİ MÜDÜRLÜĞÜ

Belediye hizmetlerinin etkin ve verimli işleyişi, Başkan, Meclis ve Encümenin birbiri ile ilişki ve uyumuna bağlıdır. Yazı işleri Müdürlüğü bu noktada kilit bir öneme sahip olup bu üç organın birbirleri ile olan irtibat ve uyumunu sağlamaktadır. Bu anlamda Müdürlüğümüz Belediye mekanizmasının işleyişinde önemli bir görev üstlenmektedir.

Yazı İşleri Müdürlüğü olarak görevlerimiz aşağıda belirtilmiştir:

- Belediye Meclisinin düzenli bir şekilde çalışabilmesi, hızlı ve isabetli kararlar alabilmesi için gerekli desteği verir ve Meclise sunulacak dosyaların gerektiği gibi oluşturulmasını sağlar.
- Belediye Encümeninin hızlı ve isabetli kararlar alabilmesi için gerekli desteği verir ve Encümene sunulacak dosyaların gerektiği gibi oluşturulmasını sağlar.
- Belediyemize gelen ve giden her türlü evrakla ilgili gerekli işlemleri yapar ve bu evrakları ilgili birimlere gönderir.
- Belediyenin genel arşivinin istenen kalitede ve verimde çalışabilmesi için Müdürlüklerin müracaatlarını kabul eder ve sonuçlandırır.
- Müdürlüğümüze bağlı evlendirme dairesi aracılığı ile evlilik akitlerinin ve evlilikle ilgili diğer işlemlerin gerçekleştirilmesini sağlar.

SIRA NO	GÖSTERGE ADI	BİRİM	2017 GERÇEKLEŞEN	2018 GERÇEKLEŞEN	2019 GERÇEKLEŞEN
1	Adi posta işlemleri sayısı	Adet	4.842	2.769	1.827
2	Belediye encümeninde alınan karar sayısı	Adet	2.325	1.237	1.379
3	Belediye meclisinde alınan kararı sayısı	Adet	139	122	109
4	Evlendirme akit sayısı	Adet	4.019	3.846	3.928
5	Evlendirme izin sayısı	Adet	1.345	944	930
6	Evlendirme müracaat sayısı	Adet	5.291	4.948	4.996
7	Genel gelen evrak sayısı	Adet	18.853	15.747	18.2820
8	Genel giden evrak sayısı	Adet	5.631	2.082	1.180
9	İadeli taahhütlü posta işlemleri sayısı	Adet	2.462	1.841	1.912
10	Tebligat posta işlemleri sayısı	Adet	2.081	769	1.280
11	Talep edilen arşiv dosya sayısı	Adet	271.042	140.980	131.267

Meclis Çalışmaları

Mecliste görüşülmek üzere birimlerce hazırlanmış ve Belediye Başkanınca gündeme alınması için onaylanarak havale edilen müdürlük teklifleri EBYS (Elektronik Belge Yönetim Sistemi) üzerinden teslim alınmış ve meclis gündemi hazırlanarak Belediye Başkanının onayına sunulmuştur. Başkan tarafından uygun görülen meclis toplantı gündemi mevzuatın öngördüğü usul ve sürelerle belediye ilan panosunda ve belediyenin resmi internet sitesinde ilan edilmesi sağlanmıştır.

Meclis gündemi, meclis üyelerinin belediye uzantılı kurumsal mail adreslerine gönderilmesi ve bizzat kendilerine tebliğ edilmesi sağlanmıştır. Meclis toplantılarının sağlıklı bir şekilde gerçekleşmesi için gerekli idari tedbirleri alınmış ve meclis salonunu toplantıya hazırlanmış, toplantı süresince tüm birleşimlere bizzat yazı işleri müdürü ve meclis personeli katılım sağlamıştır. Meclis üyeleri ile komisyon üyelerinin toplantılara katılım durumunu tespit ederek huzur haklarını düzenlemiş Mali Hizmetler Müdürlüğe gönderilmiştir.

Komisyona havale edilen tekliflerin komisyonlarda görüşülmesi ve kanunda belirtilen sürelerde yeniden meclis gündemine alınması hususları takip edilmiştir. Başkanlık Makamına havale edilen önergelerin zamanında cevaplandırılmasının takibi yapılmış, Meclis konuşmaları kayıt ses cihazıyla kayıt edilmiş, toplantı tutanaklarının çözümleri gerçekleştirilmiştir. Mecliste görüşülerek karar haline dönüşen teklifler meclis karar defterine kayıt edilerek karar numarası verilmiş, Meclis Kararlarını Meclis Başkanı ve Divan Kâtip Üyelerine imza ettirdikten sonra Belediye Başkanının onayına sunulmuştur.

Başkan tarafından iade edilmeyen ve kesinleşen kararların nüshalarını yürürlüğe girmesi için Kaymakamlık Makamına ve gereği için ilgili birim müdürlüklerine gönderilmiştir. Onaya tabi kararları ise konusuna göre onay makamına gönderilmiş, Kararların asıl bir nüshasını dayanak belgeleri ile beraber arşivlenmiştir. Alınan tüm kararlar internet yoluyla kamuoyunun bilgisine sunulmuştur.

2019 yılı içerisinde 69 adet komisyon toplantısı ve 19 adet birleşim yapılmış, 109 adet teklif görüşülerek Meclis kararı alınmıştır. Meclis Başkanlığına 23 adet önerge verilmiştir.

KOMİSYON İSMİ	TOPLANTI ADETİ
Hukuk ve Mülkiye-Plan ve Bütçe Ortak Komisyonu	21
Hukuk ve Mülkiye-Trafik Ortak Komisyonu	3
Hukuk ve Mülkiye-Tarife Ortak Komisyonu	3
Tarife-Gençlik ve Spor Ortak Komisyonu	2
Hukuk ve Mülkiye-Plan ve Bütçe-Eğitim Kültür Ortak Komisyonu	2
Tarife ile Çevre ve Sağlık Ortak Komisyonu	2
Hukuk ve Mülkiye-Plan ve Bütçe-Gençlik ve Spor- Eğitim ve Kültür Ortak Komisyonu	1
Plan ve Bütçe Hukuk ve Mülkiye-Tarife Ortak Komisyonu	5
Hukuk ve Mülkiye-Eğitim ve Kültür Ortak Komisyonu	2
İmar Komisyonu	14
Hukuk ve Mülkiye Komisyonu	5
Gençlik ve Spor Ortak Komisyonu	1
Fiziksel ve Zihinsel Engelli Komisyonu	1
Tarife Komisyonu	1
Kadın ve Aile Komisyonu	1
Çevre ve Sağlık Komisyonu	1
Plan ve Bütçe Komisyonu	2
Eğitim ve Kültür Komisyonu	1
Trafik Komisyonu	1
TOPLAM	**69**

2019 YILI ÖNERGE BİLGİLERİ

AYLAR	BİLGİ EDİNME	DİLEKÇE	YAZILI ÖNERGE	SÖZLÜ ÖNERGE	TOPLAM
OCAK					
ŞUBAT			2		2
MART					
NİSAN					
MAYIS					
HAZİRAN			1		1
TEMMUZ			3		3
AĞUSTOS	MECLİS TATİLİ				
EYLÜL			3		3
EKİM			3		3
KASIM			5		5
ARALIK			6		6
TOPLAM			**23**		**23**

2019 YILI MÜDÜRLÜKLERE GÖRE AYLIK MECLİS KARAR SAYILARI

OCAK AYI		ŞUBAT AYI		MART AYI		NİSAN AYI		
YAZI İŞLERİ MD.	1	İNSAN KAY. VE EĞT MD.	1	İNSAN KAY. VE EĞT MD.	1	YAZI İŞLERİ MD.		16
İNSAN KAY. VE EĞT MD.	1	EMLAK VE İSTİMLAK MD.	2			ÖZEL KAL. MD.		3
EMLAK VE İSTİMLAK MD.	3	GENÇL. VE SPOR. MD.	1			STRATEJİ HİZM. MD.		1
FEN İŞLERİ MD.	1	KÜLTÜR MD.	1			İNSAN KAYN. VE EĞT. MD.		1
İMAR VE ŞEH. MD.	2	PLAN VE PROJE MD.	1					
TESİSLER MD.	1							
ULAŞIM HİZMETLERİ MD.	1							
PLAN VE PROJE MD.	1							
TOPLAM	**11**	**TOPLAM**	**6**	**TOPLAM**	**1**	**TOPLAM**		**21**

MAYIS AYI		HAZİRAN AYI		TEMMUZ AYI		AĞUSTOS AYI
İNSAN KAYN. VE EĞT. MD.	1	YAZI İŞL. MD.	1	EMLAK VE İSTİMLAK MD.	1	MECLİS TATİLİ
EMLAK VE İSTİMLAK MD.	6	İNSAN KAYN. VE EĞT. MD.	1	İNSAN KAYN. VE EĞT. MD.	1	
PLAN VE PROJE MD.	1	EMLAK VE İSTİMLAK MD.	1	DESTEK HİZM. MD.	1	
ULAŞIM HİZMETLERİ MD.	1	KÜLTÜR MD.	1	YAZI İŞLERİ MD.	1	
MALİ HİZM. MD.	1			MALİ HİZM. MD.	2	
				TEMİZLİK İŞL. MD.	1	
				PLAN VE PROJE MD.	1	
TOPLAM	**10**	**TOPLAM**	**4**	**TOPLAM**	**8**	

EYLÜL AYI		EKİM AYI		KASIM AYI		ARALIK AYI		
İNSAN KAYN. VE EĞT. MD.	4	EMLAK VE İSTİMLAK MD.	3	İNSAN KAYN. VE EĞT. MD.	2	İNSAN KAYN. VE EĞT. MD.		1
İMAR VE ŞEH. MD.	1	RUHSAT VE DENT. MD.	1	TEMİZLİK İŞL. MD.	2	RUHSAT VE DENT. MD.		2
RUHSAT VE DENT. MD.	3	STRATEJİ MD.	2	ULAŞIM HİZMETLERİ MD.	1	MALİ HİZM. MD.		1
MALİ HİZM. MD.	3	MALİ HİZM. MD.	2	YAZI İŞL. MD.	1	PLAN VE PROJE MD.		2
BİLGİ İŞL. MD.	1	ÖZEL KAL. MD.	1	İMAR VE ŞEH. MD.	1			
EMLAK VE İSTİMLAK MD.	5	İNSAN KAYN. VE EĞT. MD.	1					
GENÇL. VE SPOR. MD.	2	YAZI İŞL. MD.	1					
FEN İŞLERİ MD.	1	RUHSAT VE DENT. MD.	1					
TEMİZLİK İŞL. MD.	1	PLAN VE PROJE MD.	1					
HUKUK İŞL. MD.	1							
TOPLAM	**22**	**TOPLAM**	**13**	**TOPLAM**	**7**	**TOPLAM**		**6**

Encümen Çalışmaları

Encümende görüşülmek üzere birimlerce hazırlanmış ve Belediye Başkanı tarafından gündeme alınması için onaylanarak havale edilen teklifler EBYS (Elektronik Belge Yönetim Sistemi) üzerinden teslim alınmış ve gündem hazırlanmıştır.

Encümen toplantılarının sağlıklı bir şekilde gerçekleşmesi için gerekli tedbirler alınmış ve encümen salonunu toplantıya hazır hale getirilmiştir.

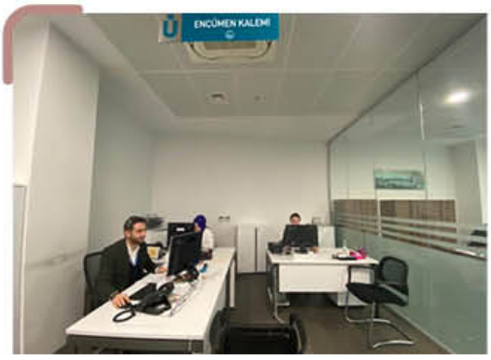

Encümende görüşülerek karar haline gelen tekliflere karar numarası verilmiş ve kararlar Encümen Başkanı ve üyelerine imzalattırılarak gereği için bir nüshası ilgili müdürlüğe, idari para cezası içeren kararların bir nüshası ayrıca Mali Hizmetler Müdürlüğü'ne gönderilmiştir. Encümen Karar asılları ile birlikte müdürlük tekliflerini ve konuyla ilgili dokümanlar arşivlenmiştir.

Encümen toplantısında karar verilmeyip incelemeye alınan tekliflerin takibi yapılmış ve kanuni sürelerde yeniden encümenin gündemine alınması sağlanmıştır.

Encümen üyelerinin 2886 Sayılı Kanun çerçevesinde yapacağı ihalelerde de aynı görevler yapılmış, encümen üyelerinin toplantılara katılım durumları tespit edilerek huzur hakları düzenlenmiş ve Mali Hizmetler Müdürlüğü'ne gönderilmiştir.

2019 yılı içerisinde bir kez olağanüstü olmak üzere toplam 51 adet encümen toplantısı yapılmış olup, aşağıdaki tabloda belirtilen toplam 1.379 adet Encümen Kararı alınmıştır.

2019 YILI MÜDÜRLÜKLERE GÖRE AYLIK ENCÜMEN KARAR SAYILARI

OCAK AYI		ŞUBAT AYI		MART AYI		NİSAN AYI	
RUHSAT DENETİM MD.	4	RUHSAT DENETİM MD.	4	İMAR VE ŞEHİRCİLİK MD.	40	RUHSAT DENETİM MD.	3
İMAR VE ŞEHİRCİLİK MD.	23	İMAR VE ŞEHİRCİLİK MD.	25	ZABITA MD.	27	İMAR VE ŞEHİRCİLİK MD.	3
EMLAK VE İSTİMLAK MD.	12	EMLAK VE İSTİMLAK MD.	11	EMLAK VE İSTİMLAK MD.	14	EMLAK VE İSTİMLAK MD.	3
YAPI KONTROL MD.	34	YAPI KONTROL MD.	23	YAPI KONTROL MD.	26	YAPI KONTROL MD.	19
TEMİZLİK İŞLERİ MD.	5	SOSYAL DESTEK HİZ. MD.	2	SOSYAL DESTEK HİZ. MD.	1	MALİ HİZMETLER MD.	2
MALİ HİZMETLER MD.	1	GENÇL. VE SPR HZM. MD.	2			DESTEK HİZM. MD.	1
SOSYAL DESTEK HİZ. MD.	1	ZABITA MD.	40			SOSYAL DESTEK HİZ. MD.	3
ZABITA MD.	24	ULAŞIM HİZM. MD.	1			ZABITA MD.	1
İNSAN KAY. VE EĞT MD.	1	MALİ HİZMETLER MD.	1				
GENÇL. VE SPR HZM. MD.	3	TEMİZLİK İŞLERİ MD.	1				
PARK VE BAHÇELER MD.	2						
TOPLAM	110	TOPLAM	110	TOPLAM	108	TOPLAM	35
MAYIS AYI 220		HAZİRAN AYI		TEMMUZ AYI		AĞUSTOS AYI	
RUHSAT DENETİM MD.	11	RUHSAT DENETİM MD.	1	RUHSAT DENETİM MD.	4	RUHSAT DENETİM MD.	3
İMAR VE ŞEHİRCİLİK MD.	16	İMAR VE ŞEHİRCİLİK MD.	12	İMAR VE ŞEHİRCİLİK MD.	22	İMAR VE ŞEHİRCİLİK MD.	8
EMLAK VE İSTİMLAK MD.	2	EMLAK VE İSTİMLAK MD.	3	EMLAK VE İSTİMLAK MD.	5	EMLAK VE İSTİMLAK MD.	1
YAPI KONTROL MD.	12	YAPI KONTROL MD.	14	YAPI KONTROL MD.	33	YAPI KONTROL MD.	14
TEMİZLİK İŞL. MD.	1	SOSYAL DEST. HİZM. MD.	1	İNSAN KAY. VE EĞT MD.	1	TEMİZLİK İŞLERİ MD.	3
ZABITA MD.	26	TEMİZLİK İŞL. MD.	1	TEMİZLİK İŞLERİ MD.	2	ZABITA MD.	15
		ULAŞIM HİZMETLERİ MD.	1	ZABITA MD.	43	MALİ HİZMETLER MD.	1
		MALİ HİZMETLER MD.	2	MALİ HİZMETLER MD.	1	PARK VE BAHÇELER MD.	1
						GENÇL. VE SPR HZM. MD.	1
TOPLAM	68	TOPLAM	35	TOPLAM	111	TOPLAM	47
EYLÜL AYI		EKİM AYI		KASIM AYI		ARALIK AYI	
RUHSAT DENETİM MD.	6	RUHSAT DENETİM MD.	2	RUHSAT DENETİM MD.	2	RUHSAT DENETİM MD.	12
İMAR VE ŞEHİRCİLİK MD.	8	İMAR VE ŞEHİRCİLİK MD.	11	İMAR VE ŞEHİRCİLİK MD.	19	İMAR VE ŞEHİRCİLİK MD.	13
EMLAK VE İSTİMLAK MD.	2	EMLAK VE İSTİMLAK MD.	6	EMLAK VE İSTİMLAK MD.	17	EMLAK VE İSTİMLAK MD.	29
YAPI KONTROL MD.	13	YAPI KONTROL MD.	9	YAPI KONTROL MD.	4	YAPI KONTROL MD.	6
STRATEJİ GELİŞTİR. MD.	2	ZABITA MD.	108	TEMİZLİK İŞLERİ MD.	9	TEMİZLİK İŞLERİ MD.	6
TEMİZLİK İŞLERİ MD.	2	ULAŞIM HİZM. MD.	2	MALİ HİZMETLER MD.	1	ULAŞIM HİZM. MD.	2
MALİ HİZMETLER MD.	3	TEMİZLİK İŞL. MD.	4	ZABITA MD.	147	YAZI İŞLERİ MD.	1
ZABITA MD.	85					MALİ HİZMETLER MD.	6
İNSAN KAYNAKLARI MD.	1					SOSYAL DEST. HİZM. MD.	1
GENÇLİK SPOR. HİZ. MD.	1					ZABITA MD.	214
						GENÇLİK SPOR. HİZ. MD.	1
TOPLAM	123	TOPLAM	142	TOPLAM	199	TOPLAM	291

Büro Hizmetlerimiz

Belediyemize Başkanlığımıza resmi kurum kuruluşlardan, şahıslardan elden teslim edilen, posta veya KEP adresi üzerinden gönderilen tüm evraklar EBYS (Elektronik Belge Yönetim Sistemi) üzerinden kayıt işlemleri gerçekleştirilmiş, konularına göre tasnif edilerek ilgili müdürlüklere havaleleri ve intikalleri yapılmıştır.

Evrak Kayıt ve Posta İşlemleri

Kurum dışına gönderilecek evraklar, Kayıtlı Elektronik Posta (KEP) adresi bulunan tüm resmi kurumlara öncelikle KEP üzerinden gönderilmiştir. KEP adresi bulunmayan kurum ve kuruluşlara kuryelerimiz aracılığı elden teslim edilmiş, gönderilemeyen evraklar posta yoluyla gönderilmiştir. Birimimiz, müdürlüklerden tebligat, iadeli-taahhütlü, APS ve adi (normal) posta adı altında gelen evrakların, posta gönderimini sağlamıştır.

- Birimlerden gelen resmi kurum ve kuruluşlara Kayıtlı Elektronik Posta (KEP) ile gönderilen evrak sayısı 9.501 adettir.
- Birimlerden gelen, dış kurumlara, şahıslara ve şirketlere posta ile gönderilen evrak sayısı 5.019 adettir.
- Kurumumuz kurye personelleri ile zimmetle resmi kurum ve kuruluşlara teslim edilen evrak sayısı 1.180 adettir.
- Belediye Başkanlığı'mıza resmi kurum ve kuruluşlardan, şahıslardan elden teslim edilen, posta veya KEP (5.813 adet) adresi üzerinden gönderilen toplam 18.220 adet evrak gelmiştir. İlgili müdürlüklere havaleleri ve intikalleri yapılmıştır.

POSTA İŞLEMLERİ	ADET
İADELİ-TAAHHÜTLÜ POSTA İŞLEMLERİ	1.912
ADİ (NORMAL) POSTA İŞLEMLERİ	1.827
TEBLİGAT POSTA İŞLEMLERİ	1.280
TOPLAM	**5.019**
Kayıtlı Elektronik Posta (KEP)	9.501

Evlendirme İşlemleri

Türk Medeni Kanunu ve İçişleri Bakanlığı Nüfus ve Vatandaşlık İşleri Genel Müdürlüğünün çıkardığı yönetmeliklere uygun olarak çalışmalarını sürdürmüş, evlenme müracaatında bulunan çiftlerin başvurularını almış ve nikâh günü Belediye Başkanının verdiği yetkiye dayanarak nikâh akitleri gerçekleştirilmiştir. Evlenmek için müracaat eden çiftlerin akitlerinin yazılı olduğu, akit defterinin kontrolü yapılmış, istatistikleri tutulmuştur. Evlenme cüzdanlarının hazırlanması ve nikâh sonrasında evlendirme bildirimlerinin (MERNİS) düzenlenip Nüfus Müdürlüğü'ne gönderilmesi sağlanmıştır.

Evlendirme Memurluğumuzun çalışmaları ile ilgili olarak 2019 yılında 4.996 adet müracaat alınmış, nikâh akdini başka bir belediyede yaptırmak isteyen 930 çifte izin verilmiş, 3.928 adet nikâh akdi gerçekleştirilmiştir. 1 Ocak-31 Aralık 2019 tarihleri arasında, 1.741.811,50 TL nikah akdi tahsilatı yapılmıştır.

AYLAR	MÜRACAAT SAYISI (ADET)	AKİT SAYISI (ADET)	İZİN SAYISI (ADET)
OCAK	481	163	87
ŞUBAT	446	153	100
MART	553	267	122
NİSAN	519	476	117
MAYIS	589	172	121
HAZİRAN	358	451	60
TEMMUZ	469	377	91
AĞUSTOS	289	421	52
EYLÜL	277	601	38
EKİM	220	410	39
KASIM	395	279	43
ARALIK	400	158	60
TOPLAM	**4.996**	**3.928**	**930**

Arşiv Faaliyetleri

Birim Müdürlüklerinde saklama sürelerini doldurmuş olan her türlü resmi bilgi ve belgenin, Standart Dosya Tasnif Planına göre saklanması, muhafaza edilmesi, kurum arşivinde saklama süresini doldurmuş her türlü resmi belgenin konularına göre Devlet Arşivleri Genel Müdürlüğüne gönderilmesi ve imha komisyonu kararıyla imha edilmesi hizmetlerini; 3473 Sayılı Muhafazasına Lüzum Kalmayan Evrak ve Malzemenin Yok Edilmesi Hakkında Kanun Hükmünde Kararnamenin Değiştirilerek Kabulü Hakkında Kanun, Devlet Arşiv Hizmetleri Hakkında Yönetmelik ve yürürlükteki diğer mevzuat hükümlerine göre yürütülmektedir.

Kurum Arşiv Şefliği yıl içerisinde birimlerin fiziksel dosya talepleri için zimmetle, birim arşivlerinden kurum arşivlerine transfer/devir, birimlerin saklama süreleri dolan evraklarının imhası ve dosyaların dijitalleştirme çalışmalarını gerçekleştirmiştir.

Kurum arşivinden 12.785 adet dosya talep edilerek ödünç sistemiyle müdürlüklere zimmetlenmiştir. Müdürlüklerde işlemi biten 12.545 adet dosya Kurum Arşivine teslim edilmiştir. Zimmetleme işlemi hem ödünç verme sisteminde hem de zimmet defterinde kayıt altına alınmaktadır. Elektronik Belge Yönetim Sisteminde oluşturulan 13.386 adet belge fiziksel olarak çıktıları alınarak kurum arşivine gönderilmiş, her bir belge fiziksel dosyasına yerleştirilmiştir.

Birim arşivlerinde saklama süresi dolan arşivlik malzemenin transfer işlemleri gerçekleşmiştir. Sosyal Destek Hizmetleri Müdürlüğü 90 adet kutu, Yazı İşleri Müdürlüğü Evlendirme Şefliği 56 adet kutu, Bilgi İşlem Müdürlüğü 10 adet kutu, İmar ve Şehircilik Müdüğü Makine Şefliği 5 adet kutu, Fen İşleri Müdürlüğü 131 adet kutu, Strateji Geliştirme Müdürlüğü 6 adet kutu evrak transfer formlarıyla birlikte kurum arşivine devredilmiştir.

Muhafazasına Lüzum Kalmayan Evrak ve Malzemenin Yok Edilmesi Hakkında Kanun hükmünce, saklama süresi dolmuş Sosyal Destek Hizmetleri Müdürlüğüne ait 2032 klasörün imha listesi hazırlanarak Devlet Arşivleri Başkanlığı'na gönderilmiş ve onayı alınarak imhası gerçekleştirilmiştir. İmhaya tabii tutulan 4.550 kg malzeme Temizlik İşleri Müdürlüğüne teslim edilerek geri dönüşüme kazandırılmıştır.

İmar ve Şehircilik Müdürlüğü ile Yapı Kontrol Müdürlüğüne ait dosyaların dijitalleştirme işlemelerine devam edilmiştir. 2018, 2017, 2016, 2015, 2014, 2013, 1984 ve 1985 yıllarına ait 2.960 dosya, 237.388 adet doküman tipi taranarak tanımlanmıştır.

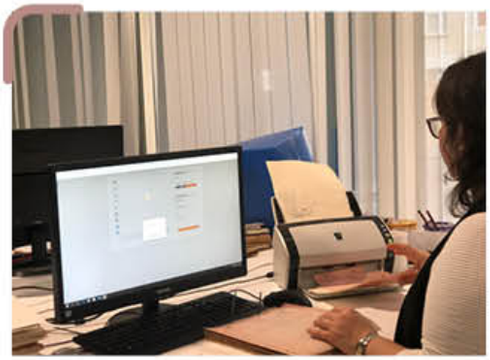

Zabıta Müdürlüğü

ZABITA MÜDÜRLÜĞÜ

Zabıta Müdürlüğü, Belediyemizin lokomotif birimi konumunda olup ilçe halkının huzur ve sükûnunu sağlamaya çalışmakta, sağlık, eğitim ve sosyal ihtiyaçların giderilmesi için hizmet vermektedir. Müdürlüğümüz ilçede yaşayanların yaşam kalitesini arttırmaya yönelik çalışmalar yapmaktadır. Bu çalışmaları yaparken gerekli her türlü hizmetin yerine getirilmesi için ekiplerimiz karakol ve motorize olarak, ayrıca gerekirse Emniyet güçleri ile müştereken karşılaştıkları olumsuzluklara yerinde müdahale etmekte ve hizmetin devamlılığını sağlamaktadır.

Dünyada bütünlük anlayışının değiştiği çağımızda, Belediyeciliğin hızlı bir değişim gösterdiği gözlenmekte ve bu değişimin ilk yansımalarının yaşandığı Zabıta Müdürlüğümüzde de bütün teknolojik imkânlar, eğitim olanakları kullanılarak uyum ve yenileme çalışmaları yapılmaktadır. İletişimin en önemli yönetim fonksiyonu olarak ön plana çıktığı günümüzde personelimizin bilgi, donanım ve performanslarını artırıcı çalışmalar yapılmakta, gelişimleri sağlanmaktadır.

Üsküdar bulunduğu coğrafik ve kültürel konum itibari ile gerek yaşayanlarının gerekse İstanbul'un sürekli gözü üzerinde olan bir ilçesidir. Zabıta Müdürlüğümüz yaptığı uygulamalarda genelde ilk ve örnek olma özelliklerini taşımakta, dolayısıyla Belediyecilik hizmetlerindeki değişimin yansıyan yüzü olmaktadır. Müdürlüğümüz, bilgi ve refah seviyesi yükselen bir toplumda etkin, verimli, kaliteli hizmet sunmak ve vatandaş memnuniyetini daha da artırmak için öncü uygulamaları ile çalışmalarına devam etmektedir.

Zabıta Müdürlüğü olarak tüm ekiplerimizle zabıta hizmetlerinin yanı sıra Belediyemiz tarafından 2019 yılında gerçekleştirilen tüm kültürel ve sosyal etkinliklerde de görev alarak tüm birimlere destek sağlamış ve sosyal alanlarda faaliyetlerini sürdürmüştür. Müdürlüğümüz yapmış olduğu faaliyetler ekipsel bazda aşağıda belirtilmiştir.

SIRA NO	GÖSTERGE ADI	BİRİM	2017 GERÇEKLEŞEN	2018 GERÇEKLEŞEN	2019 PLANLANAN	2019 GERÇEKLEŞEN
1	Gelen şikayetlerin sonuçlandırılması	Adet	13.567	15.164	15.000	16.214
2	İdari yaptırımlara ilişkin tutanakların düzenlenmesi	Adet	2.356	1.096	2.500	1.318
3	İş yerlerinin denetlenmesi	Adet	3.543	4.996	4.000	5.485
4	Ruhsatsız faaliyeti tespit edilen iş yeri sayısı	Adet	1.085	1.361	1.400	1.278

Faaliyetlerimiz

- Büro hizmetleri faaliyetleri günlük olarak gerçekleştirilmiştir. Rutin işlerin yanı sıra ekiplerin ihtiyaçları için destek ve koordinasyonlar sağlanmış, yıl boyunca 5.144 adet belge ve evrak işlemden geçmiştir.
- İskele, Çarşı, Çamlıca Cami, Birlik Cami ve Harem Karakolu Ekiplerimiz görev ve sorumluluk bölgeleri içinde çalışmalarını sürdürmüş, Belediye emir ve yasaklarının takibi ve gerekleri yerine getirilmiştir.
- Merkez ve merkez harici Şikâyet Takip Ekiplerimiz vatandaşlardan gelen her türlü şikâyetin ve teslim edilen evrakların değerlendirmesi ve takibini yaparak, asker aylıkları için gerekli tahkikatları gerçekleştirmiştir.
- Evrak Ekibimiz, Ruhsat ve Denetim Müdürlüğü'nden gönderilen işyerlerinin ruhsatlandırılması ile ilgili evrakların takibini, neticelendirme işlemlerini, mühürlenmesi gerekli işyerleri ile ilgili mühürleme işlemlerini gerçekleştirmişlerdir.
- İşyeri Denetim Ekibimiz, periyodik denetim faaliyetlerinin yanı sıra, yetkili merciler tarafından verilen tebligat, para cezaları, mühürleme gibi işlemlerin uygulamasını gerçekleştirmiştir.
- Bölge Ekipleri, sorumluluk bölgelerindeki tüm seyyar ve dilenci faaliyetlerini önlemenin yanı sıra, gürültü kirliliği yaratan satıcı ve araçlara müdahale etmiş, yaya geliş geçişini engelleyen her türlü işgallerin kaldırılmasını, izinsiz asılan afiş, pankart tabelaların toplanmasını gerçekleştirmiştir.
- Temizlik Ekibi, ilçe dâhilindeki çöp, moloz, her türlü atıklar ve çöp evlerden kaynaklanan sorun ve şikâyetlerle ilgili mücadelesini sürdürmüştür.
- İmar Ekiplerimiz, Yapı Kontrol Müdürlüğü'nün bölge kontrol çalışmalarında bölge kontrol mühendisine yardımcı olur. İlçe dâhilindeki beş ayrı bölgede her türlü ruhsatsız ve ruhsat eklerine aykırı yapılan kaçak inşaat faaliyetlerini önlemek amacıyla gerekli müdahalelerde bulunmuştur.
- Alkol Ekibimiz, ilçemiz dâhilinde bulunan park ve mesire yerlerinde halkın huzurunu ve sükûnunu bozacak fiil ve eylemlerde bulunarak açık alanda alenen alkol alan şahıslar ile mücadelesini sürdürmüştür.
- Pazar Ekibimiz, Üsküdar ilçemiz dâhilinde kurulan 20 semt pazarında vatandaşlarımızın rahat, huzurlu ve sağlıklı bir ortamda alışverişlerini yapabilmeleri için, denetimlerini ve çalışmalarını aralıksız olarak aksatmadan gerçekleştirmiştir.
- Trafik Ekibimiz, ilçemiz dâhilinde yayaların geliş geçişini engelleyecek şekilde yaya kaldırımlarına park etmiş araç ilgililerine gerekli uyarıda bulunmuş, hurda durumda olan araçların ilgilileri tarafından kaldırılmalarını sağlamıştır.
- Dilenci ve Mobil Huzur Ekibimiz, ilçemiz dâhilinde vatandaşların manevi duygularını istismar ederek dilenen şahıslarla mücadele etmektedir.
- Sigara Denetin Ekibimiz, tütünle mücadele çalışmaları kapsamında ilçemiz genelinde görev yapmaktadır.
- Gecekondu ve Film Ekibimiz, ilçemiz genelinde 775 Sayılı Gecekondu Kanunu kapsamında gerekli takipleri yapmakta ve ilçemizde yasaklı bölgeler dışında her türlü film, fotoğraf vb. çekimlerinin takibini yapmaktadır.
- Gece Ekibimiz, vatandaşlardan gelen her türlü şikâyetin değerlendirilmesi, iş yerlerinin kapama saatlerine uyup uymadıklarının takibini yapmaktadır.
- Nöbetçi Ekibimiz, seyyar esnaf faaliyetlerine mani olmakta ve tüm belediye hizmetlerinin takibini yapmaktadır.
- Özel Koruma ve Güvenlik Birimimiz, hizmet binalarında bulunan güvenlik noktalarının koruma, güvenlik, gözetim, denetim ve kontrol hizmetini sağlamaktadır.

Büro Hizmetleri

Zabıta Müdürlüğü büromuz gerek Belediye içinden gerekse Belediye dışından Müdürlüğümüze gelen her türlü evrakların, vatandaşlardan gelen şikâyet dilekçelerinin, Süper Hizmet Birimi müracaatlarının kayıt altına alınması, ekiplere tasnif edilmesi, işlem gören evraklarla ilgili kişi ve kurumlara cevap yazılması faaliyetlerinin yanında sahadaki ekiplerimiz tarafından tutulan tespitleri, ceza tutanaklarını kayıt altına almak, ilgili birimlere sevk etmek, Ceza Kararı verilenlerin ilgililerine tebliğini sağlamak üzere gerekli işlemleri tamamlamak, Müdürlüğümüz personelinin her türlü özlük işlemlerini takip etmek, aylık ve günlük çalışma, nöbet çizelgelerini oluşturmak, görev kâğıdı düzenlemek ve bunları kayıt altında tutmak, Zabıta Müdürlüğümüz merkez telsize gerek telefonla, gerekse şahsen bildirilen şikâyetleri kayıt altına almak, alınan şikâyetleri ilgili ekipler ve birimlere bildirmek, sonuçlarını şikâyetçiye ve birimlere iletmek vb. görevleri sürdürmektedir.

2019 YILI YAZILAN İDARİ YAPTIRIMLAR

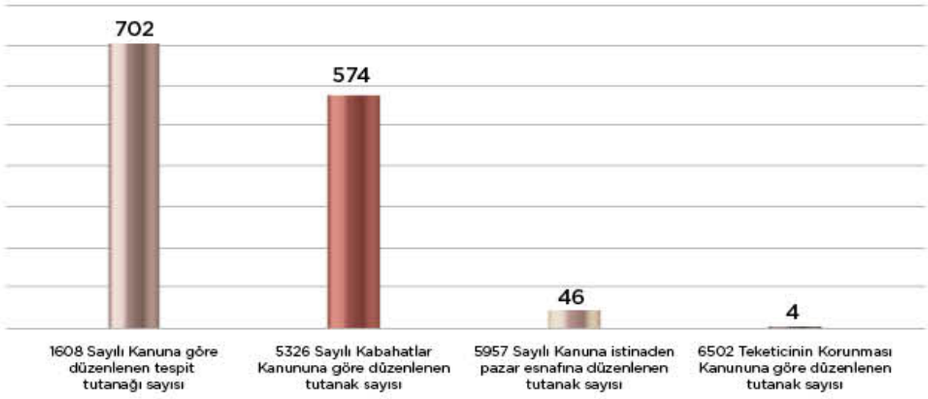

ÜRETİLEN EVRAK

		2017	2018	2019
1608 Sayılı Kanuna Göre	Adet	1.512	431	702
	Ceza Miktarı (TL)	343.224	111.629	224.640
5326 Sayılı Kanuna Göre	Adet	774	598	574
	Ceza Miktarı (TL)	382.992	271.271	135.836
5957 Sayılı Kanuna Göre	Adet	64	55	46
	Ceza Miktarı (TL)	7.085	5.929	5.476
6502 Sayılı Kanuna Göre	Adet	6	12	4

Ekip Faaliyetleri

İskele Karakolu Faaliyetleri

Bu ekibimiz sorumluluk alanı içerisinde bulunan iskele bölgesinde gerekli düzenlemeyi sağlamaktadır. Asya ve Avrupa yakasını, deniz trafiği ve Marmaray vasıtasıyla bağlaması sebebiyle önemli noktalarımızdan biri olan Üsküdar İskelesi turizm açısından da önem arz eden bir bölgedir. İskele civarındaki işyerlerinin periyodik zamanlarda denetimini yaparak, dükkân önlerinde bulunan işgalleri kaldırmış, bağırarak satış yapan ve çevreyi rahatsız eden işyeri ilgilileri hakkında cezai işlem uygulamıştır. Bölgede faaliyet göstermek isteyen seyyar esnaflara mani olmak üzere sürekli devriye halinde görev yapılmaktadır.

Çarşı Karakolu Faaliyetleri

Selmanipak Cd, Hâkimiyet-i Milliye Cd, Balıkçılar Çarşısı, Bulgurlu Mescit Sk, Antikacılar Çarşısı, Büyük Hamam Sk ve civarında görev yapan ekibimiz, bölgesi dâhilindeki her türlü seyyar esnaf faaliyetlerine mani olmakta işyerlerinin periyodik zamanlarda denetimini yaparak, dükkân önlerinde bulunan işgalleri kaldırmakta, ayrıca bağırarak satış yapan ve çevreyi rahatsız eden işyeri ilgilileri hakkında cezai işlem uygulamaktadır.

Harem Karakolu Faaliyetleri

Harem Ekibimiz sorumluluk bölgesi olan Otogar ve civarında seyyar satıcılara mani olarak halkın rahat bir şekilde yolculuk etmelerini sağlamaktadır. Otobüs yazıhanelerinin denetimleri yapılmakta, dükkânların önlerinde ve üstlerinde bulunan tüm işgaller, çıkıntılar, eklentiler ve tabelalar sökülmekte, vatandaşa rahatsızlık veren çığırtkanlar engellenmektedir.

Çengelköy Karakol Faaliyetleri

Çengelköy Ekibimiz sorumluluk bölgesi olan Beylerbeyi ve Çengelköy civarında trafik akışını yönlendirmekte, esnafların denetim ve kontrollerini yapmaktadır. Ayrıca bölgesinde seyyar faaliyetlerine mani olarak tüm belediye hizmetlerinin takibini yapmaktadır.

Ekip Faaliyetleri

Çamlıca Cami ve Birlik Cami Karakolları Faaliyetleri

Ekibimiz sorumluluk bölgesinde faaliyet gösteren tüm iş yerlerini denetlemekte, seyyar esnaf faaliyetlerine mani olmakta ve tüm belediye hizmetlerinin takibini yapmaktadır.

Merkez ve Merkez Harici Şikâyet Ekipleri Faaliyetleri

Şikâyet Ekiplerimiz, Müdürlüğümüze kurumlardan ve vatandaşlardan telefon, dilekçe, e-mail ya da Süper Hizmet Birimi tarafından gelen şikâyetleri değerlendirerek neticelendirmektedir. İç ve dış birimlerden gelen tebliğ evraklarının tebligat işlemlerini yapmakta, askerde eş ve çocukları bulunan vatandaşlarımızın asker aylığı yardımı almak için yapmış oldukları başvuruların tahkikat işlemlerini gerçekleştirmektedir. Ayrıca ilçe dâhilinde bulunan 30 metruk binanın tahliye ve yıkım işlemlerine yardımcı olmuştur.
2019 yılında 16.214 adet şikayet ve talep değerlendirilmiştir.

Evrak Ekibi Faaliyetleri

Denetim çalışmaları neticesinde tutanak düzenlenen işyerleri ile ilgili gerek dış birimlerden gerekse Ruhsat ve Denetim Müdürlüğünden gelen işyerlerinin durumlarıyla ilgili (itfaiye raporları, encümen kararları, ruhsata davet, faaliyette olup olmadığının araştırılması, mühürleme vb.) evrakların takibi yapılmaktadır. Neticelenen evraklar cevaplandırılmakta ve ilgili birimlere gönderilerek durumlarında değişiklik tespit edilen işyerleri hakkında tekrar tespit tutanağı düzenlenmekte ve ruhsatsız işyerlerinin ruhsat almaları sağlanmaktadır.
2019 yılında 1.278 adet tespit zaptı ile 89 adet mühürleme işlemi gerçekleştirilmiştir.

Denetim Ekibi Faaliyetleri

İlçemiz dâhilindeki tüm işyerlerinin denetimleri yapılmakta, tespitler ve periyodik denetimler esnasında karşılaşılan Belediye suçlarından dolayı yasal işlemler gerçekleştirilmektedir. Vatandaşlarımızın sağlıklı ortamlardan alışveriş yapabilmeleri için çalışmalar sürdürülmektedir. Denetlenen işyerlerinde öncelikle ruhsat şartı aranmakta, ruhsatsız olan işyerlerinin faaliyetlerine müsaade edilmemektedir. 2019 yılılda 5.485 adet iş yeri denetlenmiştir.

Ekip Faaliyetleri

Bölge Ekipleri Faaliyetleri

İlçemiz dâhilinde her türlü seyyar esnaf faaliyetlerine mani olunmaktadır. Yaya geliş geçişini engelleyecek, araç trafiğini güçleştirecek veya tehlike oluşturacak her türlü ilan, pano, levha, tabelaların kaldırılması veya toplanmasının yanı sıra işgal sayılabilecek her türlü malzeme ve eşya kaldırılarak, ilgilileri hakkında yasal işlem uygulanmaktadır.
Seyyar faaliyetlerinin önlenmesi amacıyla yapılan çalışmalar sonucunda cezai işlem uygulanmak üzere el konulan mallar, depoya götürülerek yedd-i emin zaptı ile muhafaza altına alınmakta, bozulan veya çürüyen gıda maddeleri doktor nezdinde imha edilerek müşterek rapor tanzim edilmektedir.
2019 yılında müdahale edilen esnaf sayısı 3.051'dir.

Temizlik Ekibi Faaliyetleri

Temizlik Ekibimiz gerek günlük çalışmaları neticesinde gerek vatandaşlardan gelen şikâyetler doğrultusunda uygun olmayan yerlere çöp, moloz, evsel atık, hurda bırakan vatandaşlara cezai işlem uygulamakta olup, temizlik konusu ile ilgili dilekçe ve Süper Hizmet Birimi müracaatlarını değerlendirilerek neticelendirmektedir. Ayrıca çevreye yaydığı koku ve varlığı ile vatandaşları rahatsız eden ve çöp ev olduğu tespit edilen mekânların boşaltılarak temizlenmesi ve ilaçlanması sağlanmaktadır.

İmar Ekipleri Faaliyetleri

İmar Ekibimiz, Yapı Kontrol Müdürlüğü teknik elemanları ile müştereken ruhsatsız veya ruhsat eklerine aykırı yapılan kaçak inşaat faaliyetlerine engel olmaktadır.

Ekip Faaliyetleri

Alkol Ekibi Faaliyetleri

Emniyet Müdürlüğü'ne bağlı asayiş ekipleri ile müşterek çalışmalar ile ilçemiz dâhilinde bulunan park ve mesire yerlerinde, halkın huzurunu ve sükûnunu bozacak fiil ve eylemlerde bulunarak açık alanda alenen alkol alan şahıslara müdahale edilmiştir. Halkın huzurunu bozan 577 kişi hakkında 1608 Sayılı Kanuna İstinaden 184.640 TL cezai işlem uygulanmıştır.

Ayrıca yapılan çalışmalarda çeşitli suçlardan aranan 829 kişi ve uyuşturucu madde sebebiyle 673 kişi yasal işlem yapılmak üzere Emniyet Müdürlüğü'ne teslim edilmiştir.

Pazar Ekibi Faaliyetleri

İlçemizde kurulmakta olan toplam 20 semt pazarımızda denetimler ve çalışmalar etkin bir. şekilde yürütülmektedir. Pazarların kurulma aşamalarında tezgâhların belirlenen sınırları aşmamaları için kontrolleri sağlanmaktadır. Tezgâh arkalarına konulan seyyar direkler sayesinde pazar ortalarındaki direkler kaldırılarak, vatandaşların bina duvar ve pencerelerine ip bağlanmasının önüne geçilmiştir. Pazar ortalarına tezgâh açılmasına ve ellerinde satış yaparak faaliyet göstermek isteyen satıcılara müsaade edilmeyerek pazarların nizam ve intizamı temin edilmektedir. Pazar içlerine ihtiyaç halinde her türlü binek araç ve ambulans gibi vasıtaların girişleri kolaylaştırılmıştır. Esnafların etiketsiz mal satışına mani olunmuştur. Tartı aletlerinin denetimleri belirli aralıklarla yapılarak bu konuda etkinlik sağlamak üzere pazarbaşlarına elektronik terazi konulmuş ve vatandaşların aldıkları ürünlerin noksan olup olmadığı konusunda tereddütleri giderilmek üzere hizmete sunulmuştur.

Trafik Ekibi Faaliyetleri

Trafik Ekibimiz tarafından görüntü kirliliğine neden olan 43 hurda araç çekilmiş, umuma ait yerlerin kullanılmasına engel olacak şekilde park eden 29 araç ilgilisi hakkında 5326 sayılı Kabahatler Kanununun 32. maddesine istinaden 9.280 TL cezai işlem uygulanmıştır. Ayrıca Ulaşım Hizmetleri ve Fen İşleri Müdürlüklerinin yaptığı çalışmalarda aktif olarak görev alınmıştır.

Ekip Faaliyetleri

Dilenci Ekibi ve Mobil Huzur Ekibi Faaliyetleri

Vatandaşların manevi duygularını istismar ederek dilenen şahıslarla mücadele amacıyla Emniyet Müdürlüğü ile müşterek görev yapan Mobil Huzur Ekibi ve Müdürlüğümüz bünyesindeki Dilenci Ekibi, dilenen 2.720 şahsa müdahale etmeştir. Kimlikleri tespit edilen 126 kişiye 5326 sayılı Kabahatler Kanununa istinaden 19.175 TL idari yaptırım tutanağı tanzim edilmiştir. Ayrıca dilenen şahısların üzerlerinden çıkan 2.270 TL mülkiyetinin kamuya geçirilmesi hususunda karar alınması için düzenlenen tutanaklar Belediye Encümenine havale edilmiştir. 2019 yılında müdahale edilen dilenci sayısı 2.720'dir.

Gecekondu ve Film Ekibi Faaliyetleri

İlçemiz dâhilinde 775 sayılı Gecekondu Kanununun takibi ile Başkanlığımızın almış olduğu 09.03.2016 tarihli ve 21 sayılı meclis kararına istinaden İlçemiz dâhilinde yasaklanmış bölge ve yerler dışında kamu ve özel mülke konu kapalı ve açık mekânlarda ticari amaçlı çekilecek olan sinema filmi, kısa ve uzun metrajlı film, dizi film, reklam filmi vb.çekimler hususunda yapılan denetimlerde tespit edilen 218 çekimin 3 tanesine 3.653 TL cezai işlem uygulanmış diğer 215 tanesinden 512.350 TL çekim ücreti tahsil edilmiştir.

Gece Ekibi Faaliyetleri

Gece Ekibimiz dönüşümlü olarak saat 16.45 ile sabah 08.30 saatleri arasında çalışarak işyerlerinin kapama saatlerine uyup uymadıklarının takibi, Zabıta Merkeze gelen şikâyetlerin değerlendirilmesi ve tüm belediye hizmetlerinin takibini yapmaktadır.

Nöbetçi Ekip Faaliyetleri

Nöbet Ekibimiz 17:00-01:00 saatleri arasında görev yaparak seyyar esnaf faaliyetlerine mani olmakta ve tüm belediye hizmetlerinin takibinin yapmaktadır.

Sigara Denetim Ekibi Faaliyetleri

Tütünle mücadele çalışmaları kapsamında ilçemiz genelinde yapılan 3.198 adet denetimde aksaklıkları tespit edilen 287 adet iş yeri ve şâhısa 804.959 TL ceza uygulanmışır.

Özel Koruma ve Güvenlik Birimi

Başkanlık binası başta olmak üzere 26 ek hizmet binasının iç ve dış alanlarının önemli noktaları 1.049 adet kameralı güvenlik ve devriye sistemi ile 7/24 saat izlenmekte ve gözlenmektedir. Bu hizmet 1 güvenlik amiri, 3 güvenlik şefi, 174 güvenlik personeli 8 sözleşmeli memur (Danışma) olmak üzere toplam 188 personel ile 7/24 saat sağlanmaktadır.

Sosyal Faaliyetler

Belediyemiz tarafından düzenlenen her türlü kültürel ve sosyal faaliyetlerle ilgili Müdürlüğümüze bağlı ekiplerimiz üzerine düşen hususlarla ilgili görev yapmıştır. Bu doğrultuda resmi bayramlarda, tören programlarının icrasında gerekli önlemlerin alınması konusunda faaliyette bulunulmuş, düzenlenen konserler, spor şenlikleri, kutlama günleri ve gecelerinde, törenlerin gerektirdiği hizmetleri sürdürmüş, dini bayramlarda olumsuzluk yaşanmaması için üzerine düşen görevleri yerine getirmiştir. Ramazan ayı süresince Valide Sultan Gemisi, İskele ve Şemsipaşa Meydanında bulunan ramazan sofralarının yanı sıra mahalelerde de iftar yemeği dağıtımının kargaşaya sebep verilmeden yapılabilmesi için gerekli önlemler alınarak düzen sağlanmıştır.

Performans Bilgi Sisteminin Değerlendirilmesi

Performans bilgi sisteminin altyapısını oluşturan stratejik planlama, performans programı hazırlama, izleme-değerlendirme süreçleri Strateji Geliştirme Müdürlüğü tarafından yürütülmektedir. Belediyemizde Stratejik Plan ve Performans Programlarında ortaya konulan kurumsal hedefler ile bunların gerçekleşme durumunun kıyaslanması için izleme ve değerlendirme sistemi oluşturulup uygulamaya alınmıştır. Böylece kurumumuzun fiziki ve mali ilerlemesi ile performans göstergelerine yönelik veri/bilgiler sağlıklı bir şekilde toplanıp değerlendirilmektedir.

Belediyemizde, sürecin canlı tutulması ve yüksek düzeyde faydanın sağlanması için yapılan planların; uygulanma, izlenme ve değerlendirmesinden sorumlu birimler ve kişiler belirlenmiştir.

Stratejik plandaki amaç ve hedefler ile performans programında yer alan hedefler ve sorumlu harcama birimleri arasında bağlantı sağlanmıştır. Performans hedefleri ile bu hedeflerin izlenmesi için belirlenen performans göstergeleri ise izleme ve değerlendirme sürecinin temelini oluşturmaktadır.

Performans hedef ve göstergelerinin takibine yönelik oluşturduğumuz sistem dâhilinde 2019 yılına ait müdürlük verileri de düzenli olarak toplanıp değerlendirilmiştir.

İzleme ve değerlendirme sürecinin en önemli unsuru; planlanan hedefler ile gerçekleşme değerleri arasındaki tutarlılığın takibi ve aralarında oluşan farklılıklara karşı alınacak düzeltici ve önleyici faaliyetlerin oluşturulmasıdır. Bu amaçla kurulan sistem üzerinden sağlıklı veri analizinin gerçekleştirilmesi büyük önem teşkil etmektedir.

Bununla birlikte hesap verme sorumluluğu çerçevesinde her yıl sonunda faaliyet raporları aracılığıyla göstergelerin hedef değerleri, gerçekleşme durumları ile karşılaştırılmakta, ayrıntılı bir şekilde değerlendirilmekte ve hedeften sapma varsa nedenleri kamuoyuyla paylaşılmaktadır.

JOHN:
SAM:
LISA:

Diğer Hususlar

Belediye İştirakleri

Genel Bilgiler

Raporun Ait Olduğu Dönem	: 2019
Kuruluş Tarihi	: 27. 12. 2019
Ticaret Unvanı	: ÜSKÜDAR BELEDİYESİ PERSONEL A.Ş.
Ticaret sicili numarası	: 225999
Merkez Adresi	: Mimar Sinan Mh. Çavuşdere Cd. No: 35 / Üsküdar İstanbul
Telefon	: 216 531 30 00
E-posta	: bilgi@usper.com.tr
Sermaye	: 5.000.000 TL
Faaliyet Alanı	: 375 sayılı K.H.K.'nin Ek 20'nci maddesi gereğince belediyemizin personel çalıştırılmasına dayalı hizmetlerinin 4/1/2002 tarihli ve 4734 sayılı Kamu İhale Kanununun 22 nci maddesindeki limit ve şartlar ile 62 nci maddesinin birinci fıkrasının (e) bendindeki sınırlamalara tabi olmöaksızın doğrudan hizmet alımı suretiyle gördürülmesi maksadıyla bu şirket kurulmuştur.

Genel Bilgiler

Raporun Ait Olduğu Dönem	: 2019
Kuruluş Tarihi	: 05. 01. 2011
Ticaret Unvanı	: ÜSKÜDAR KENT HİZMETLERİ TİCARET VE SANAYİ ANONİM ŞİRKETİ
Ticaret sicili numarası	: 505111
Merkez Adresi	: Mimar Sinan Mh. Dr. Fahri Atabey Cd. No: 9 / 2-3 Üsküdar İstanbul
Telefon	: 216 391 64 25 - 26
Fax	: 216 391 64 86
E-posta	: info@kentur.com.tr
İnternet Sitesi Adresi	: www.kentur.com.tr
Sermaye	: 19.000.000 TL
Faaliyet Alanı	: Sosyal Tesis İşletmeciliği, Toplantı, Konferans, Düğün Organizasyonları, Yemek ve Catering Hizmetleri, Restaurant ve Cafe İşletmeciliği, Spor Salonları ve Havuz İşletmeciği, Personel Hizmet İşi.

Bilanço (01.01.2019 - 31.12.2019)

AKTİF GRUP - HESAP ADI	Cari Dönem	Cari Dönem	Cari Dönem
I .DÖNEN VARLIKLAR			88.261.808,38
A.HAZIR DEĞERLER		286.299,56	
1 .KASA	55.866,76		
2 .ALINAN ÇEKLER	-		
3 .BANKALAR	214.413,21		
4 .DİĞER HAZIR DEĞERLER	16.019,59		
C.TİCARİ ALACAKLAR		74.521.495,84	
1 .ALICILAR	73.582.618,76		
2 .VERİLEN DEPOZİTO VE TEMİNATLAR	914.494,83		
D.DİĞER ALACAKLAR			
1 .DİĞER ÇEŞİTLİ ALACAKLAR	24.382,25		
E.STOKLAR		1.078.981,62	
1 .İLK MADDE VE MALZEME	672.215,40		
2.YARI MAMÜLLER VE ÜRETİM	1.228,34		
3.MAMÜLLER	11,47		
4.TİCARİ MALLAR	275.206,20		
5.DİĞER STOKLAR	130.320,21		
G.GELECEK AY. AİT GİDER.VE GELT		12.261.569,93	
1 .GELECEK AYLARA AİT GİDERLER	12.261.569,93		
H.DİĞER DÖNEN VARLIKLAR		113.461,43	
1 .DEVREDEN KATMA DEĞER VERGİSİ	4.006,91		
2 .İNDİRİLECEK KDV			
3 .PEŞİN ÖDENEN VERGİ VE FONLAR	84.051,91		
4 .İŞ AVANSLARI	12.652,61		
5 .PERSONEL AVANSLARI	12.750,00		
II.DURAN VARLIKLAR			3.857.524,58
D.MADDİ DURAN VARLIKLAR		3.190.702,19	
1 .TAŞITLAR	96.916,10		
2 .DEMİRBAŞLAR	3.501.522,48		
3 .BİRİKMİŞ AMORTİSMANLAR (-)	-407.736,39		
E.MADDİ OLMAYAN DURAN VARLIKLAR		653.784,16	
1 .HAKLAR	174.718,23		
2 .KURULUŞ VE ÖRGÜTLENME GİDER.	2.217,78		
3 .ÖZEL MALİYETLER	507.321,83		
4 .BİRİKMİŞ AMORTİSMANLAR (-)	-30.473,68		
F-GELECEK YILLARA AİT GİD.VE GEL.TAH.		13.038,23	
1.GELECEK YILLARA AİT GİDERLER	13.038,23		
AKTİF (VARLIKLAR) Toplam	92.119.332,96	92.119.332,96	92.119.332,96

PASİF GRUP - HESAP ADI	Cari Dönem	Cari Dönem	Cari Dönem
I .KISA VADELİ YABANCI KAYNAKLAR			88.838.661,36
A.MALİ BORÇLAR			
1 .BANKA KREDİLERİ			
B.TİCARİ BORÇLAR		7.571.159,15	
1 .SATICILAR	7.500.250,65		
2 .BORÇ SENETLERİ			
3 .ALINAN DEPOZİTO VE TEMİNATLAR	51.017,50		
4 .DİĞER TİCARİ BORÇLAR	19.891,00		
C.DİĞER BORÇLAR		7.049.181,20	
1 .PERSONELE BORÇLAR	7.049.181,20		
2 .ALINAN SİPARİŞ AVANSLARI	-		
F.ODENECEK VERGİ VE DİĞER YÜKÜML		74.218.321,01	
1 .ÖDENECEK VERGİ VE FONLAR	19.487.705,78		
2 .ÖDENECEK SOS. GÜV. KESİNTİLERİ	54.573.520,96		
3 .VD.GEÇ.ER.VEYA TK.VR.VE DĞ.YÜK			
4 .ÖDENECEK DİĞER YÜKÜMLÜLÜKLER	157.094,27		
G.BORÇ VE GİDER KARŞILIKLARI			
1 .DÖN.KARI VER.VE DİĞ.YÜK.KARŞ.			
2 .DÖN.KAR.PEŞ.ÖD.VER.VE YÜK (-)			
I.DİĞER KISA VADELİ YABANCI KAYN			
1 .HESAPLANAN KDV			
III.ÖZKAYNAKLAR			3.280.671,60
A.ÖDENMİŞ SERMAYE		7.750.000,00	
1 .SERMAYE	19.000.000,00		
2-ÖDENMEMİŞ SERMAYE	-11.250.000,00		
D.GEÇMİŞ YILLAR KARLARI		596.449,74	
1 .GEÇMİŞ YILLAR KARLARI	596.449,74		
E.GEÇMİŞ YILLAR ZARARLARI		-284.308,61	
1 .GEÇMİŞ YILLAR ZARARLARI	-284.308,61		
F.DONEM NET KARI (ZARARI)		-4.781.469,53	
1 .DÖNEM NET KARI			
2 .DÖNEM NET zararı	-4.781.469,53		
PASİF (KAYNAKLAR) Toplam	92.119.332,96	92.119.332,96	92.119.332,96

ÜSKÜDAR BELEDİYESİ

Kurumsal Kabiliyet ve Kapasitenin Değerlendirilmesi

KURUMSAL KABİLİYET VE KAPASİTENİN DEĞERLENDİRİLMESİ

Güçlü Yönlerimiz

- Bilgi teknolojileri ve iletişim altyapısındaki gelişmeleri takip ederek, belediyecilik hizmetlerine entegre etmesi,
- Çavuşdere Dönüşüm ve Gelişim Projesi ile belediye birimlerinin bir merkezde toplanması ayrıca burada kongre merkezi, nikâh sarayı, kent müzesi, spor salonu, yüzme havuzları ve otopark gibi yaşam ve hizmet alanlarının da bulunması,
- Eğitim, kültür, sanat ve spora verilen önem doğrultusunda büyük başarılar elde edilmesi,
- Gelir /gider dengesi ve etkin yönetimin sağlandığı, güçlü mali yapıya sahip olunması,
- Genç ve dinamik bir kadronun yanı sıra, kurum genelinde "mükemmeliyetçi", "görev bilinci yüksek", "insan odaklı" bir yaklaşımın hâkim olması,
- ISO 9001 Kalite Yönetim Sistemi ve ISO 10002 Müşteri Memnuniyeti Yönetim Sistemi'nin kurumda uygulanması ile Entegre Yönetim Sistemi çalışmalarının etkin yürütülmesi,
- İnsan odaklı ve paydaşların katılımına önem veren yönetim anlayışına sahip olunması,
- İş sağlığı ve güvenliği çalışmalarının etkin bir şekilde yapılması,
- Kamu kurumlarını, üniversiteleri, STK'ları ve KOBİ'leri aynı platformda buluşturarak Üsküdar'da sağlanan işbirliği kültürü ve güçlü kurumsal kapasite,
- Kent ve kent yönetimi konusunda yeni gelişmeleri yakından takip eden, yenilikçi ve vizyon sahibi bir kadronun var olması,
- Korunması gereken kültür varlıklarına yeniden fonksiyon kazandırarak gelecek nesillere aktarması,
- Proje üretme ve proje yürütme kapasitesinin fazla olması ve bu projelerin iyi uygulama örneği olarak model gösterilmesidir.

Zayıf Yönlerimiz

- Afet yönetimi konusunda yeterli farkındalığın oluşturulamamış olması,
- Belediye hizmetlerine paydaşların katılımının istenilen seviyede olmaması,
- Bürokratik işlemlerin ve kırtasiyeciliğin iş süreçlerini yavaşlatması,
- Evrensel marka değeri olan kültürel varlıklara ve tarihi eserlere sahip olmasına rağmen Üsküdar'ın uluslararası tanıtımının yeterince yapılamaması,
- İç iletişim kanallarının etkin kullanılamaması bu nedenle kurumsal bilgi akışının sistemli ve kesintisiz olmaması,
- İnsan kaynakları yönetiminin ve hizmet içi eğitim çalışmalarının istenilen seviyede olmaması,
- Kent Bilgi Sistem'inde, iyileştirme yapılması gereken süreçlerin olması,
- Performans değerlendirme ve ödül sistemi ile motivasyon artırıcı faaliyetlerin istenilen seviyede olmaması,
- Semt pazarlarının ilçede çevre kirliliği ve trafik sıkışıklığına neden olması,
- Yüksek turizm potansiyelinden yeterince faydalanılamamasıdır.

Fırsatlarımız

- AB ülkeleri ile ortak girişimlerin yanı sıra ulusal ve uluslararası desteklerden faydalanma imkânının olması,
- Çeşitli kültürlerin yerleşimine sahne olan, çok sayıda kültür ve tabiat varlığına sahip, doğal ve kentsel sit alanları içindeki dokusu ile Üsküdar'ın bir açık hava müzesi niteliğinde olması,
- Genç ve eğitimli nüfusun artış göstermesi,
- Kamu kurumları, üniversiteler, KOBİ'ler ve STK'lar ile mevcut iyi ilişkiler ve ortak proje geliştirme olanaklarının var olması,
- Son yıllarda yapılan yasal düzenlemeler ile afet riski altındaki alanların dönüştürülmesi, çarpık kentleşmenin önüne geçilmesi ve bozulan şehir silüetinin tekrar düzeltilmesine fırsat tanınması,
- Sürekli gelişen bilgi teknolojilerinin kullanımının yaygınlaşması,
- Üsküdar'da; üniversiteler, eğitim kurumları, sağlık kuruluşları, STK'lar, KOBİ'ler gibi nitelikli paydaşların bulunması,
- Üsküdar'ın Marmaray, Üsküdar-Çekmeköy Metro Hattı ve Avrasya Tüneli sayesinde Anadolu ve Avrupa yakası bağlantı noktasında yer alması,
- Üsküdar'ın uzun sahil şeridi, zengin kültürel mirası, geleneksel değerleri ve Osmanlı mimarisi ile turizm potansiyeline sahip olması,
- Üsküdar'ın, kara ve deniz ulaşımındaki stratejik önemi sayesinde, gün içerisinde insan sirkülasyonunun artması ve ekonomiye katkı sağlaması,
- Yeni kamu yönetimi anlayışı ile süreç bazlı yönetim sistemine geçilmesidir.

Tehditlerimiz

- Altyapı hizmeti veren diğer kurumlarla koordinasyon eksikliği yaşanması,
- Etkin afet yönetimi konusunda diğer kurumlarla koordinasyon eksikliğinin olması,
- Hızlı nüfus artışı, göç ve işsizliğin artması nedeniyle malî ve sosyal sorunların oluşması,
- Hisseli parsellerin fazla oluşu nedeni ile imar uygulamalarında sorunlarla karşılaşılması,
- Katma değer üreten ulusal ve uluslararası ticaret faaliyetlerinin az olması,
- Mevcut topografyanın dik, meyilli oluşu ve dere yataklarındaki kaçak yapılaşmanın sel ve su taşkını riskine neden olması,
- Mevcut yapı stokunun önemli bir oranının mevzuata aykırı oluşu ve risk teşkil etmesi,
- Muhtemel bir depreme karşı dayanıksız yapı stokunun fazla olması,
- Üniversiteler şehri olan Üsküdar'da özellikle öğrencilerin ve diğer ihtiyaç sahiplerinin barınma taleplerinin karşılanmasındaki yetersizlikler,
- Turizm potansiyeline rağmen kaliteli hizmet anlayışına sahip işletmelerin yetersizliği ve turizme yapılan yatırımların az olması,
- Üsküdar siluetini olumsuz etkileyen yapılaşmanın önüne geçilmesinde yaşanılan sorunlar,
- Üsküdar'ın kara ve deniz ulaşımında geçiş noktası olması nedeniyle, gün içerisinde insan ve araç sirkülasyonunun artmasıdır.

Ekler

EK - 1. 2019 YILI GİDERLERİNİN KURUMSAL SINIFLANDIRMA TABLOSU

BÜTÇE KODU	AÇIKLAMA	GEÇEN YILDAN DEVRDEN ÖDENEK	BÜTÇE İLE VERİLEN ÖDENEK	EK VE OLAĞANÜSTÜ VERİLEN ÖDENEK	AKTARMA SURETİYLE		NET ÖDENEK TOPLAMI	BÜTÇE GİDERİ TOPLAMI	ÖDENEN BÜTÇE GİDERİ	ÖDENEK ÜSTÜ HARCAMA	İPTAL EDİLEN ÖDENEK	GELECEK YILA DEROLAN ÖDENEK
					EKLENEN (+)	DÜŞÜLEN (-)						
02	ÖZEL KALEM MÜDÜRLÜĞÜ	0,00	6.000.000,00	0,00	393.668,05	2.477.004,26	3.916.663,79	3916663,79	3.916.663,79	0,00	0,00	0,00
05	İNSAN KAYNAKLARI VE EĞİTİM MÜDÜRLÜĞÜ	0,00	6.000.000,00	0,00	3.335.545,92	953.293,56	8.382.252,36	8382252,36	8.382.252,36	0,00	0,00	0,00
09	SAĞLIK İŞLERİ MÜDÜRLÜĞÜ	0,00	2.000.000,00	0,00	96.944,46	961.747,00	1.135.197,46	1135197,46	1.135.197,46	0,00	0,00	0,00
10	BİLGİ İŞLEM MÜDÜRLÜĞÜ	0,00	8.000.000,00	0,00	2.458.831,74	3.249.326,49	7.209.505,25	7209505,25	7.209.505,25	0,00	0,00	0,00
20	TEFTİŞ KURULU MÜDÜRLÜĞÜ	0,00	300.000,00	0,00	83.650,74	63.611,45	320.039,29	320039,29	320.039,29	0,00	0,00	0,00
23	STRATEJİ GELİŞTİRME MÜDÜRLÜĞÜ	0,00	3.750.000,00	0,00	203.527,63	204.017,91	3.749.509,72	1406194,56	1.406.194,56	0,00	2.343.315,16	0,00
24	HUKUK İŞLERİ MÜDÜRLÜĞÜ	0,00	2.500.000,00	0,00	786.066,43	1.022.859,44	2.263.206,99	2263206,99	2.263.206,99	0,00	0,00	0,00
25	BASIN YAYIN VE HALKLA İLİŞKİLER MÜDÜRLÜĞÜ	0,00	20.000.000,00	0,00	4.984.955,09	5.125.625,95	19.859.329,14	19859329,14	19.859.329,14	0,00	0,00	0,00
30	DESTEK HİZMETLERİ MÜDÜRLÜĞÜ	0,00	125.000.000,00	0,00	32.427.500,26	11.778.131,82	145.649.368,44	145649368,4	145.649.368,44	0,00	0,00	0,00
31	EMLAK İSTİMLAK MÜDÜRLÜĞÜ	0,00	15.000.000,00	0,00	4.977.340,76	5.658.368,49	14.318.972,27	11054361,58	11.054.361,58	0,00	3.264.610,69	0,00
32	FEN İŞLERİ MÜDÜRLÜĞÜ	0,00	90.000.000,00	100.000.000,00	25.220.661,39	84.184.103,25	131.036.558,14	107520898,4	107.520.898,42	0,00	23.515.659,72	0,00
33	GENÇLİK VE SPOR HİZMETLERİ MÜDÜRLÜĞÜ	0,00	20.000.000,00	0,00	7.356.388,16	4.585.488,33	22.770.899,83	22770899,83	22.770.899,83	0,00	0,00	0,00
34	İMAR VE ŞEHİRCİLİK MÜDÜRLÜĞÜ	0,00	3.000.000,00	0,00	1.018.386,35	294.083,83	3.724.302,52	3724302,52	3.724.302,52	0,00	0,00	0,00
35	İŞLETME MÜDÜRLÜĞÜ	0,00	9.000.000,00	0,00	2.656.300,18	374.829,78	11.281.470,40	11281470,4	11.281.470,40	0,00	0,00	0,00
36	KENTSEL DÖNÜŞÜM MÜDÜRLÜĞÜ	0,00	10.000.000,00	0,00	249.485,97	845.856,36	9.403.629,61	3854566,48	3.854.566,48	0,00	5.549.063,13	0,00
37	KÜLTÜR VE SOSYAL İŞLER MÜDÜRLÜĞÜ	0,00	15.000.000,00	0,00	5.388.158,51	3.156.748,42	17.231.410,09	17231410,09	17.231.410,09	0,00	0,00	0,00
38	MALİ HİZMETLER MÜDÜRLÜĞÜ	0,00	65.000.000,00	0,00	10.528.035,84	46.972.799,21	28.555.236,63	28555236,63	28.555.236,63	0,00	0,00	0,00
39	PARK VE BAHÇELER MÜDÜRLÜĞÜ	0,00	30.000.000,00	0,00	3.844.182,82	7.371.095,16	26.473.087,66	26473087,66	26.473.087,66	0,00	0,00	0,00
40	PLAN VE PROJE MÜDÜRLÜĞÜ	0,00	1.200.000,00	0,00	213.508,22	49.607,41	1.363.900,81	1363900,81	1.363.900,81	0,00	0,00	0,00
41	RUHSAT VE DENETİM MÜDÜRLÜĞÜ	0,00	1.000.000,00	0,00	431.891,47	125.639,38	1.306.252,09	1306252,27	1.306.252,27	0,18	0,00	0,00
42	SOSYAL DESTEK HİZMETLERİ MÜDÜRLÜĞÜ	0,00	35.000.000,00	0,00	19.891.158,47	1.996.949,83	52.894.208,64	52894208,64	52.894.208,64	0,00	0,00	0,00
43	TEMİZLİK İŞLERİ MÜDÜRLÜĞÜ	0,00	92.750.000,00	0,00	37.899.424,01	5.916.959,92	124.732.464,09	119448214,4	119.448.214,37	0,00	5.284.249,72	0,00
44	TESİSLER MÜDÜRLÜĞÜ	0,00	7.000.000,00	0,00	453.313,01	3.381.333,13	4.071.979,88	4071979,88	4.071.979,88	0,00	0,00	0,00
45	ULAŞIM HİZMETLERİ MÜDÜRLÜĞÜ	0,00	60.000.000,00	0,00	36.496.526,80	9.390.074,23	87.106.452,57	87106452,57	87.106.452,57	0,00	0,00	0,00
46	VETERİNER İŞLERİ MÜDÜRLÜĞÜ	0,00	2.500.000,00	0,00	1.623.665,03	793.959,23	3.329.705,80	3329705,8	3.329.705,80	0,00	0,00	0,00
47	YAPI KONTROL MÜDÜRLÜĞÜ	0,00	7.000.000,00	0,00	175.987,79	5.328.673,14	1.847.314,65	1847314,65	1.847.314,65	0,00	0,00	0,00
48	YAZI İŞLERİ MÜDÜRLÜĞÜ	0,00	2.000.000,00	0,00	372.794,56	167.099,44	2.205.695,12	2205695,12	2.205.695,12	0,00	0,00	0,00
49	ZABITA MÜDÜRLÜĞÜ	0,00	11.000.000,00	0,00	2.920.845,28	59.458,52	13.861.386,76	13861386,76	13.861.386,76	0,00	0,00	0,00
	TOPLAM	**0,00**	**650.000.000,00**	**100.000.000,00**	**206.488.744,94**	**206.488.744,94**	**750.000.000,00**	**710.043.101,76**	**710.043.101,76**	**0,18**	**39.956.898,42**	**0,00**

EK – 2. 2019 YILI GİDERLERİNİN FONKSİYONEL SINIFLANDIRMA TABLOSU

BÜTÇE KODU	AÇIKLAMA	GEÇEN YILDAN DEVREDEN ÖDENEK	BÜTÇE İLE VERİLEN ÖDENEK	EK VE OLAĞANÜSTÜ VERİLEN ÖDENEK	AKTARMA SURETİYLE EKLENEN (+)	AKTARMA SURETİYLE DÜŞÜLEN (-)	NET ÖDENEK TOPLAMI	BÜTÇE GİDERİ TOPLAMI	ÖDENEN BÜTÇE GİDERİ	ÖDENEK ÜSTÜ HARCAMA	İPTAL EDİLEN ÖDENEK	GELECEK YILA DEVROLAN ÖDENEK
01	GENEL KAMU HİZMETLERİ	0,00	284.550.000,00	0,00	78.218.979,37	75.347.296,14	287.421.683,23	285078368,1	285.078.368,07	0,00	2.343.315,16	0,00
03	KAMU DÜZENİ VE GÜVENLİK HİZMETLERİ	0,00	12.000.000,00	0,00	3.352.736,75	185.097,90	15.167.638,85	15167639,03	15.167.639,03	0,18	0,00	0,00
04	EKONOMİK İŞLER VE HİZMETLER	0,00	67.000.000,00	0,00	36.949.839,81	12.771.407,36	91178432,45	91178432,45	91.178.432,45	0,00	0,00	0,00
05	ÇEVRE KORUMA HİZMETLERİ	0,00	92.750.000,00	0,00	37.899.424,01	5.916.959,92	124.732.464,09	119448214,4	119.448.214,37	0,00	5.284.249,72	0,00
06	İSKAN VE TOPLUM REFAHI HİZMETLERİ	0,00	126.200.000,00	100.000.000,00	31855.370,48	96.360.692,48	161694.678,00	129365344,5	129.365.344,46	0,00	32.329.333,54	0,00
07	SAĞLIK HİZMETLERİ	0,00	2.500.000,00	0,00	1.623.665,03	793.959,23	3.329.705,80	3329705,8	3.329.705,80	0,00	0,00	0,00
08	DİNLENME,KÜLTÜR VE DİNLENME HİZMETLERİ	0,00	65.000.000,00	0,00	16.588.729,49	15.113.331,91	66.475.397,58	66475397,58	66.475.397,58	0,00	0,00	0,00
TOPLAM		**0**	**650.000.000,00**	**100.000.000,00**	**206.488.744,94**	**206.488.744,94**	**750.000.000,00**	**710.043.101,76**	**710.043.101,76**	**0,18**	**39.956.898,42**	**0,00**

EK – 3. 2019 YILI BÜTÇE GİDERLERİNİN EKONOMİK SINIFLANDIRMA TABLOSU

BÜTÇE KODU	AÇIKLAMA	GEÇEN YILDAN DEVREDEN ÖDENEK	BÜTÇE İLE VERİLEN ÖDENEK	EK VE OLAĞANÜSTÜ VERİLEN ÖDENEK	AKTARMA SURETİYLE EKLENEN (+)	AKTARMA SURETİYLE DÜŞÜLEN (-)	Net Ödenek Toplamı	BÜTÇE GİDERİ TOPLAMI	ÖDENEN BÜTÇE GİDERİ	ÖDENEK ÜSTÜ HARCAMA	İPTAL EDİLEN ÖDENEK	GELECEK YILA DEVROLAN ÖDENEK
01	PERSONEL GİDERLERİ	0,00	59.059.000,00	0,00	7.536.301,52	10.473.459,00	56.121.842,52	56083682,14	56.083.682,14	0,00	38.160,38	0,00
02	SOSYAL GÜVENLİK KURUMLARINA DEVLET PRİMİ GİDERLERİ	0,00	8.487.500,00	0,00	919.562,67	1.659.672,96	7.747.389,71	7552129,87	7.552.129,87	0,00	195.259,84	0,00
03	MAL VE HİZMET ALIM GİDERLERİ	0,00	343.138.500,00	0,00	134.441.899,31	39.612.339,92	437968.059,39	428807828,2	428.807.828,15	0,00	9.160.231,42	0,00
04	FAİZ GİDERLERİ	0,00	0,00	0,00	0,00	0,00	0,00	0	0,00	0,00	0,00	0,00
05	CARİ TRANSFERLER	0,00	44.293.000,00	0,00	22.854.223,97	7.516.582,38	59630.641,59	59630641,59	59.630.641,59	0,00	0,00	0,00
06	SERMAYE GİDERLERİ	0,00	155.022.000,00	100.000.000,00	37.349.433,47	112.226.690,68	180.144.742,79	149581496	149.581.496,01	0,00	30.563.246,78	0,00
07	SERMAYE TRANSFERLERİ	0,00	5.000.000,00	0,00	3.387.324,00	0,00	8.387.324,00	8387324	8.387.324,00	0,00	0,00	0,00
08	BORÇ VERME	0,00	0,00	0,00	0,00	0,00	0,00	0	0,00	0,00	0,00	0,00
09	YEDEK ÖDENEKLER	0,00	35.000.000,00	0,00	0,00	35.000.000,00	0,00	0	0,00	0,00	0,00	0,00
TOPLAM		**0**	**650.000.000,00**	**100.000.000,00**	**206.488.744,94**	**206.488.744,94**	**750.000.000,00**	**710.043.101,76**	**710.043.101,76**	**0,00**	**39.956.898,42**	**0,00**

EK – 4. 2019 YILI GELİRLERİNİN DÖKÜMÜ

GELİRİN KODU	AÇIKLAMA	BÜTÇE İLE TAHMİN EDİLEN	2018 YILINDAN DEVREDEN GELİR TAHAKKUKU	2019 YILI TAHAKKUKU	TOPLAM TAHKKUK	2019 YILI TAHSİLATI	TAHSILATAN RED VE İADELER	2019 YILI NET TAHSİLATI	2020 YILINA DEVREDEN TAHAKKUK	TAHSILAT ORANI %
01	VERGİ GELİRLERİ	320.210.000,00	91.990.093,04	268.887.556,14	360.877.649,18	249.787.229,45	286.872,38	249.500.357,07	111.090.419,73	69,22
03	TEŞEBBÜS VE MÜLKİYET GELİRLERİ	32.100.000,00	8.094.894,23	28.217.576,43	36.312.470,66	27.090.036,28	12.208,00	27.077.828,28	9.222.434,38	74,60
04	ALINAN BAĞIŞ VE YARDIMLAR İLE ÖZEL GELİRLER	3.000.000,00	0,00	10.013.424,94	10.013.424,94	10.013.424,94	300,00	10.013124,94	0,00	100,00
05	DİĞER GELİRLER	199.233.500,00	27.369.864,22	196.489.553,83	223.859.418,05	197.641.540,54	158.828,58	197.482.711,96	26.217.877,51	88,29
06	SERMAYE GELİRLERİ	195.756.500,00	60.070.258,00	112.159.486,33	172.229.744,33	144.844.572,08	0,00	144.844.572,08	27.385.172,25	84,10
08	ALACAKLARDAN TAHSİLAT	0,00	0,00	0,00	0,00	0,00	0,00	0,00	0,00	0,00
09	RED VE İADELER (-)	-300.000,00	0,00	0,00	0,00	0,00	0,00	0,00	0,00	0,00
TOPLAM		**750.000.000,00**	**187.525.109,49**	**615.767.597,67**	**803.292.707,16**	**629.376.803,29**	**458.208,96**	**628.918.594,33**	**173.915.903,87**	

Faaliyet Raporu Beyanları

Mali Hizmetler Birim Yöneticisinin Beyanı

Mali Hizmetler Birim Yöneticisi olarak yetkim dâhilinde;

Bu idarede, faaliyetlerin mali yönetim ve kontrol mevzuatı ile diğer mevzuata uygun olarak yürütüldüğünü, kamu kaynaklarının etkili, ekonomik ve verimli bir şekilde kullanılmasını temin etmek üzere iç kontrol süreçlerinin işletildiğini, izlendiğini ve gerekli tedbirlerin alınması için düşünce ve önerilerimin zamanında üst yöneticiye raporlandığını beyan ederim.

İdaremizin Faaliyet Raporu'nun "Mali Bilgiler" bölümünde yer alan bilgilerin güvenilir; tam ve doğru olduğunu beyan ederim.

Üsküdar, 26.02.2020

Cihan EROĞLU
Mali Hizmetler Müdürü

Üst Yöneticinin İç Kontrol Güvence Beyanı

Üst Yönetici olarak yetkim dâhilinde;

Bu raporda yer alan bilgilerin güvenilir; tam ve doğru olduğunu beyan ederim.

Bu raporda açıklanan faaliyetler için bütçe ile tahsis edilmiş kaynakların, planlanmış amaçlar doğrultusunda ve iyi mali yönetim ilkelerine uygun olarak kullanıldığını ve iç kontrol sisteminin işlemlerin yasallık ve düzenliliğine ilişkin yeterli güvenceyi sağladığını bildiririm. Bu güvence, üst yönetici olarak sahip olduğum bilgi ve değerlendirmeler, iç kontroller, iç denetçi raporları ile Sayıştay raporları gibi bilgim dâhilindeki hususlara dayanmaktadır.

Burada raporlanmayan, idarenin menfaatlerine zarar veren herhangi bir husus hakkında bilgim olmadığını beyan ederim.

Üsküdar, 26.02.2020

Hilmi TÜRKMEN
Belediye Başkanı

NOTLAR

NOTLAR

NOTLAR

iyi ki ÜSKÜDAR var!

ÜSKÜDAR BELEDİYESİ

uskudarbld

www.uskudar.bel.tr / 444 0 875